



© Dominik Ketz

03
2022

BürgerINFO *aktuell*

Seite 4 Rathaus // Seite 44 Geschichte // Seite 63 Veranstaltungskalender

Wichtige Rufnummern



Leitstelle	02251 5036 oder 112
Krankenhaus Schleiden	02445 870
Krankenhaus Mechernich	02443 170
Krankenhaus Euskirchen	02251 900
Polizei	02445 8580 oder 110
Überfall, Verkehrsunfall	110
Feuer	112
Rettungsdienst, Erste Hilfe	112
Notruf-Fax für Hörgeschädigte	02251 970547
Nordrheinweite Arztzentrum	116117
Bundesweite Notrufzentrale	116117
Zahnärztlicher Notfalldienst	01805 986700
Augenärztlicher Notdienst	116117 0228 28715505
Giftnotruf Bundesweit	0228 19 240
Apothekennotdienst	0800 00 22833
Störungsdienst Gas	0800 322 322 2
Störungsdienst Wasser	02482 95000
Störungsdienst Strom	02251 708-7878
Rathaus Schleiden	02445 89-0
Straßenverkehrsamt Euskirchen Nebenstelle Schleiden	02251 15-830/-831/-832

Kontakte und Öffnungszeiten



Stadtverwaltung/ Bürgerbüro	Blankenheimer Str. 2 // 53937 Schleiden ☎ 02445 89-0 // Fax 02445 89-250 rathaus@schleiden.de www.schleiden.de // www.naturlich-eifel.de Montag – Freitag 7:45 – 12:30 Uhr Donnerstag 14 – 18 Uhr
Straßenverkehrsamt Nebenstelle Schleiden	Blankenheimer Str. 2 // 53937 Schleiden ☎ 02251 15-830/-831/-832 Fax 02251 15-834 Mo. – Fr. 7:45 – 12 Uhr, Do. 14 – 15:30 Uhr
Stadtbibliothek Schleiden	Am Markt 22 // 53937 Schleiden ☎ 02445 957766 bibliothek@schleiden.de www.bibliothek-schleiden.de Montag & Freitag 15 – 18 Uhr Dienstag 10 – 14 Uhr, Donnerstag 13 – 19 Uhr
Tourist-Info und Nationalpark-Tor Gemünd	Marienplatz 59 // 53937 Schleiden ☎ 02444 2011 // Fax 02444 1641 nationalparktor@nordeifel-tourismus.de www.nordeifel-tourismus.de Täglich 10 – 13 Uhr, 13:30 – 16 Uhr (Nov. – Mrz.) Täglich 9 – 13 Uhr, 13:30 – 17 Uhr (Apr. – Okt.)
GdG Pfarrbüro Schleiden	Vorburg 3 // 53937 Schleiden ☎ 02445 3218 philipp.cuck@bistum-aachen.de
Ev. Trinitatis Kirchengemeinde	Pfarramt Bezirk Schleiden Am Hähnchen 1 // 53937 Schleiden ☎ 02445 3267 erik.schumacher@ekir.de

seit 1920

STEINMETZ-WERKSTÄTTEN

SIMONS GMBH

MECHERNICH

NATUR STEIN

Grabdenkmale • Individuelle Beratung
Große Ausstellungsfläche • Eigene Sägerei und Herstellung
Marmor • Granit • Einheimische Gesteine

Simons • 53894 Mechernich • Stiftsweg 16
Telefon 0 24 43 / 21 68 • info@steinmetz-simons.de

Bildergalerie unter www.steinmetz-simons.de

BUNGARD
TISCHLERWERKSTÄTTEN GMBH & CO. KG

Individuelle Objekte für

- Büro/Zuhause
- Restaurant
- Bäckerei
- Schankraum und Theke
- Fenster und Türen

Kupferhardtweg 1 - 53940 Hellenenthal-Reifferscheid - Telefon 02482-1569
kontakt@tischlerei-bungard.de - www.tischlerei-bungard.de

kloska AUTO-TEILE seit 1979

MOTOO

#KFZ-WERKSTATT

Unser Rundum-Service für Sie

Bei uns finden Sie nicht nur das **passende Ersatzteil** für Ihren Pkw, auf Wunsch bauen wir es Ihnen auch **fachgerecht** ein!
An unseren Standorten Gemünd, Blankenheim und Kommern bieten wir Ihnen zudem hochwertige **Werkstattleistungen** an.

Wir beraten Sie gerne!

GOOD YEAR SERVICEPARTNER

53937 Gemünd | 53945 Blankenheim | 53925 Kall | 53894 Kommern | 53909 Zulpich
www.autoteile-kloska.de

BUNGARD
BESTATTUNGSDIENST

Wenn der Mensch den Menschen braucht

Ihre persönliche Hilfe im Trauerfall

Titelseite

Bestaunen Sie den Ginsterblütenzauber auf der Dreiborner Hochfläche und nehmen Sie an einer der Ginsterblütenwanderungen am **5. und 6. Juni 2022** teil.

Siehe Seite 61



© Dominik Ketz

Nächste Blutspendetermine

Nächste Blutspendetermine

Di. 03.05.2022 // 15:00 - 19:30 Uhr // Schönesseifen, Bürgerhaus



© ChristArt / stock.adobe.com

Hilfszentrum Schleidener Tal



Das Hilfszentrum Schleidener Tal hat einen neuen Flyer aufgelegt. Jetzt über den QR-Code als PDF-Datei downloaden.



Freibadsaison startet

Nach der Flutkatastrophe startet das Rosenbad Gemünd ab dem 1. Mai in die Freibadsaison.

Siehe Seite 42



© Natalia Vintsik / stock.adobe.com

Redaktionsschluss

für die Ausgabe Juli/August 2022 ist am **27. Mai 2022!**

Pinnwand

Inhalt

4	Rathaus
19	Bildung
28	Wirtschaft, Handel & Gewerbe
42	Freizeit, Tourismus & Kultur
44	Geschichte
46	Ehrenamt des Monats
48	Bürgerstiftung
52	News
54	Region aktuell
56	Bunte Seite
57	Kinderseite
58	Tipps & Termine
67	Glückwünsche

Die nächste Ausgabe

der BürgerINFO aktuell erscheint am **21.06.2022**

Anzeigen- und Redaktionsschluss: **27.05.2022**

Amtliche Bekanntmachungen

Eine Übersicht über die amtlichen Bekanntmachungen finden Sie im Bekanntmachungskasten am Rathaus der Stadt Schleiden, sowie auf der Webseite der Stadt Schleiden unter: Rathaus > Amtliche Bekanntmachungen.

Verzeichnis der Wahllokale

Landtagswahl am 15. Mai 2022

Nachstehend werden die Anschriften der Wahllokale für die Landtagswahl am 15. Mai 2022 bekannt gemacht. Bitte beachten Sie, dass nicht alle Wahllokale in den gewohnten Wahlräumen eingerichtet werden konnten. Alle nachstehend aufgeführten Wahllokale sind nicht barrierefrei zu erreichen.

Stimmbezirk	Ortsteil	Wahllokal
10 Schleiden	Schleiden	Städt. Realschule Schleiden, Ruppenberg 9
11 Broich / Kerperscheid / Wintzen	Broich	Dorfgemeinschaftshaus Broich, Kaller Straße 8
12 Oberhausen	Oberhausen	Bürgerhaus Oberhausen, Trierer Straße 11
13 Bronsfeld	Bronsfeld	Versammlungsraum am Sportplatz, Bronsfeld
14 Harperscheid / Schönesseiffen	Schönesseiffen	Jugendraum Schönesseiffen, Schönesseiffen 24
15 Berescheid / Dreibern	Dreibern	Jugendheim Dreibern, (neben der Katholischen Kirche), Kirchstraße
16 Herhahn / Morsbach	Herhahn	Katholisches Pfarrhaus Herhahn, Herhahn 4
17 Ettelscheid / Scheuren	Scheuren	Ehemalige Gaststätte Höger, Scheuren 16
18 Olef	Olef	Pfarrheim Olef, Oleftal 31
19 Gemünd 1 20 Gemünd 2 21 Gemünd 3	Gemünd	Feuerwehrgerätehaus Gemünd Uhlandstraße 1

CITROËN
PEUGEOT

KOMPLETTPREIS-
ANGEBOTE

ALLZEIT SICHER UNTERWEGS

Wartung inkl. MwSt. ab 79,- €

Komplettpreis inkl. MwSt. für viele PEUGEOT & CITROËN Modelle inkl. aller vorgeschriebenen Kontrollen zzgl. Material. Über das entsprechende Komplettpreisangebot informieren wir Sie gerne.

Autohaus Müllejans GmbH

52385 Nideggen-Schmidt · Heimbacher Straße 17
Tel.: 02474/93010 · www.peugeot-muellejans.de
Peugeot- & Citroën Servicepartner

Sitzungskalender

Die unten aufgeführten Sitzungen finden im Ratssaal der Stadt Schleiden, Blankenheimer Straße 2, 53937 Schleiden statt. Die genauen Uhrzeiten sowie die öffentlichen Tagesordnungspunkte können Sie im Bürgerinformationssystem unter www.schleiden.de > Rathaus > Politik > Bürgerinformationssystem einsehen.

Donnerstag	02.06.2022	Bildungs- und Sozialausschuss
Dienstag	07.06.2022	Stadtentwicklungsausschuss
Donnerstag	09.06.2022	Haupt- und Finanzausschuss
Donnerstag	23.06.2022	Stadtrat



Stadt Schleiden // Mareike Peiffer // ☎ 02445 89-105
Kerstin Wielspütz // ☎ 02445 89-106
ratsbuero@schleiden.de

Sprechtage

Deutsche Rentenversicherung

Die Deutsche Rentenversicherung bietet künftig keine Beratungstermine mehr in Schleiden an. Für die Bürgerinnen und Bürger der Stadt Schleiden ist die Deutsche Rentenversicherung Rheinland aber auch weiterhin gut erreichbar. Sei es über das kostenlose Servicetelefon unter der Rufnummer 0800 1000480-13 oder über die Online-Dienste auf der Internetpräsenz der Deutschen Rentenversicherung unter www.deutscherentenversicherung.de.

Schwerbehindertenabteilung

Wegen der Corona-Pandemie finden derzeit keine Sprechtage der Abteilung 50 (Schwerbehindertenrecht – ehemaliges Versorgungsamt) des Kreises Euskirchen statt.

Die Stadt Schleiden sucht zum nächstmöglichen Zeitpunkt



eine/n Leiter/in für den Fachbereich „Stadtentwicklung, Bauen und Umwelt“ (m/w/d)

in Teilzeit/Vollzeit. Der Inhaberin / dem Inhaber der Stelle obliegt die verantwortungsvolle Aufgabe der fachlichen und personellen Leitung des künftigen neuen Fachbereichs „Stadtentwicklung, Bauen und Umwelt“ mit den nachfolgenden Aufgabengebieten:

- Stadtentwicklung
- Hochbau/Tiefbau
- Hochwasserschutz/Gewässerbau
- Umwelt/regenerative Energie
- Bauleitplanung

Ihr Anforderungsprofil

- ein abgeschlossenes wissenschaftliches Hochschulstudium (Uni-Diplom bzw. Master) in den Fachrichtungen Architektur bzw. Bauingenieurwesen oder ein vergleichbarer Abschluss
- fundierte Fachkenntnisse der einschlägigen Rechts- und Verwaltungsvorschriften und technischen Normen sowie im Vertrags- und Vergaberecht (HOAI, VOB, etc.)
- die Fähigkeit zur fachlichen Anleitung und Führung von Mitarbeitenden sowie überzeugende Ausdrucks- und Kommunikationsfähigkeit
- praktische Berufserfahrungen bei der Durchführung technisch anspruchsvoller großer Baumaßnahmen vorzugsweise durch Tätigkeiten bei öffentlichen Baumaßnahmen wie Neu-, Um- und Erweiterungsbauten sowie Bauen im Bestand sind wünschenswert
- selbständige, ergebnis- und leistungsorientierte Aufgabenerledigung sowie Durchsetzungs- und Einfühlungsvermögen
- gute und fundierte Kenntnisse im Umgang mit MS-Office-Produkten
- Bereitschaft zur Fortbildung

Wir bieten

- eine leistungsgerechte Vergütung nach dem TVöD-V
- Angebote zur Gesundheitsprävention
- flexible Arbeitszeiten (Gleitzeit)
- betriebliche Altersvorsorge
- im Rahmen der tariflichen Regelungen eine Jahressonderzahlung sowie ein zusätzliches leistungsorientiertes Entgelt
- Fort- und Weiterbildungsmöglichkeiten
- freundliche und wertschätzende Arbeitsatmosphäre

Das Beschäftigungsverhältnis richtet sich nach dem TVöD-V. Die Eingruppierung erfolgt bei Erfüllung der personen- und tätigkeitsbezogenen tariflichen Voraussetzungen bis zur EG 13 TVöD.

Die Stadt Schleiden fördert die berufliche Entwicklung von Frauen im Sinne des Landesgleichstellungsgesetzes. Bewerbungen von Frauen sind daher ausdrücklich erwünscht und werden nach Maßgabe des Landesgleichstellungsgesetzes bevorzugt berücksichtigt.

Bewerbungen von Personen mit Schwerbehinderung und Menschen mit Migrationshintergrund sind ausdrücklich erwünscht.

Ihre ausführlichen Bewerbungsunterlagen richten Sie bitte bis zum 6. Juni 2022 an Stadt Schleiden, Der Bürgermeister, Blankenheimer Straße 2, 53937 Schleiden oder per E-Mail an andrea.tegischer@schleiden.de. Bitte beachten Sie hierzu die auf der Website der Stadt Schleiden (www.schleiden.de) unter Rathaus > Stellenangebote) veröffentlichten Hinweise zur sicheren Datenübermittlung. Darüber hinaus steht zur Übermittlung von Bewerbungsunterlagen auch die Versendung per De-Mail unter info@schleiden.de-mail.de offen.

Für Rückfragen steht Ihnen Frau Elsen vormittags unter der Rufnummer 02445 89-110 gerne zur Verfügung.

Aufgrund der Informationspflicht gemäß Datenschutzgrundverordnung (DSGVO) wird auf die Information zur Verarbeitung von personenbezogenen Daten im Bewerbermanagement, welche auf der Website der Stadt Schleiden www.schleiden.de unter Rathaus > Stellenangebote veröffentlicht ist, verwiesen.

Stadtverordnete persönlich

Ihre bei der Kommunalwahl 2020 in den Rat der Stadt Schleiden gewählten Vertreter im persönlichen Portrait. In dieser Ausgabe:

Name: Petra Freche
Wohnort: Gemünd
Alter: 61
Beruf: Bürokauffrau
Partei: B90/Die Grünen
Im Stadtrat seit: 2014

Was sind Ihre Hobbys?

Zu allererst meine Tiere, Hund, Katze, Huhn.... ich liebe sie alle... viel lesen, Garten genießen, tatsächlich Politik und die Ratsarbeit (bin Politikjückerin seit meiner Jugend), mit dem Hund in und um Gemünd herum spazieren gehen.

Engagieren Sie sich ehrenamtlich z. B. in einem Verein?

Nicht konstant, aber anlassbezogen immer mal wieder. Stolpersteinverlegung in Gemünd, Flüchtlingshilfe, Tierschutz.

Wenn Sie drei Wünsche frei hätten, wie würden diese aussehen?

Als erstes der Weltfrieden... das war immer eine, der meist ironisch gemeinten, Antworten auf die oft gestellte Frage nach den drei Wünschen. Für uns alle unvorstellbar, ist der Krieg wieder in Europa angekommen. Krieg, Elend und Vertreibung verursacht der Mensch immer irgendwo auf unserer Erde, doch jetzt rückt das alles ganz nah an uns heran. Ich wünsche mir ein schnelles Ende des entsetzlichen Sterbens und der Zerstörung. Ich wünsche mir, dass die unglaublich schöne Natur auf unserer einzigartigen Erde und mit ihr die Tiere und Menschen noch eine lebenswerte Zukunft haben und die Menschen einsehen, dass immer mehr und immer weiter auf Kosten unseres Lebensraumes nicht der richtige Weg ist. Es gibt kein unendliches Wachstum. Ein sehr persönlicher Wunsch...meine Mutter noch einmal umarmen zu können.

In welchem Land würden Sie gern leben, wenn Sie Deutschland verlassen müssten und warum?

Meine Heimat und mein zu Hause zu verlassen zu müssen, möchte ich mir gar nicht vorstellen. Aber wenn ich müsste, dann würde ich wohl Großbritannien, mit Schottland und Wales, wählen. Landschaftlich vielseitig, viel Historie, skurrile Typen, englischer Humor und nicht zuletzt die klassischen englischen Kriminalromane... ;-)

Ihr Lieblingsplatz im Stadtgebiet?

Wenn ich darf, dann nenne ich zwei! Der Nepomuk Platz in Gemünd, früher und auch jetzt, neu gestaltet. Da ich seit 47 Jahren auf dem Salzberg wohne: die Hochfläche oberhalb des Salzberges Richtung Herhahn /Morsbach. Ein wunderschöner, freier Rundumblick auf Gemünd, herrlich zum Spaziergehen und Atemholen.

Was stört Sie am meisten im Stadtgebiet?

Nach der Flutkatastrophe und der Zerstörung bin ich eigentlich nur froh über das, was noch da ist. Die Bilder vergisst niemand mehr. Viele haben sich da einfach relativiert. Ansonsten fand ich die Rivalität zwischen Schleiden und Gemünd, der Höhe und dem Tal oft schwierig, die oft politische Entscheidungen erschwerte. Ich hoffe, wir können das bald hinter uns lassen. Wir profitieren alle von einer guten allgemeinen Stadtentwicklung.

Im Stadtgebiet gefällt Ihnen am besten?

Die Schönheit der Natur rundherum, der Nationalpark, der direkt vor unserer Haustür beginnt, das Schloß in Schleiden und der Zusammenfluss von Urft und Olef in Gemünd. Der Zusammenhalt, der, wenn es nötig ist, dann doch da ist, das intakte Vereinsleben, das man in der Stadt viele bekannte Gesichter sieht und sich hier einfach kennt, dass ich auch mal den Haustürschlüssel aus Versehen von außen stecken lassen kann, und er ist am anderen Morgen noch da... es gibt da so viele Dinge. Eigentlich wohnen wir hier im Paradies, wenn man sich die Zustände in manchen Großstädten anschaut!

Was würden Sie im Stadtgebiet am liebsten ändern?

Die Flut war ein furchtbares Ereignis, in der Folge wird sich aber vieles durch den Wiederaufbau ändern. Gerade für Gemünd gibt es nun neue Chancen und Möglichkeiten. Städteplanerisch können wir jetzt viele bisher störende und weniger schöne Bereiche in Angriff nehmen, so dass vieles, was ich als änderungswürdig empfunden hätte, nun angepackt werden kann. Und die weitere Einkaufsmöglichkeit für uns alle in Gemünd muss und wird ja wohl kommen!

Was ist Ihr größter persönlicher Wunsch?

Dass meine Tochter ein gutes und zufriedenes Leben führen kann und wir beide gesund bleiben.



Ihr Umgang mit Rückschlägen/Misserfolgen?

Um ehrlich zu sein, bin ich dann oft niedergeschlagen. Umso mehr bin ich dann froh über Zuspruch und Ermutigung von Familie und Freunden. Rückschläge und Misserfolge in der politischen Arbeit gibt es immer mal wieder, da darf man aber nicht aufgeben. Die Ratsarbeit der letzten Jahre ist allerdings meist ergebnisorientiert und konstruktiv. Grüne Themen sind ja bei allen Parteien mittlerweile wichtig.

Ihr Lieblingsgetränk/Lieblingsspeise?

Leider Cola..., das kann ich mir nicht abgewöhnen. ;-) Ansonsten vieles, was man als Hausmannskost umschreiben würde...

Vervollständigen Sie den Satz: Ohne Smartphone/Tablet...

...gäbe es: weitaus weniger Hass, Hetze und Lügen. Soziale Medien sind Fluch und Segen zugleich, mehr qualitative Zeit und vielleicht mehr Kinder, die noch gerne lesen. Aber das Rad lässt sich nicht mehr zurückdrehen, der richtige Umgang damit ist wichtig.

Gibt es etwas, das Sie in der aktuellen Wahlperiode unbedingt umsetzen möchten bzw. besonders am Herzen liegt?

1. Mit der Schaffung des Nationalparks Eifel haben wir eine so große Chance und damit ein Alleinstellungsmerkmal geschenkt bekommen, um das uns andere Kommunen beneiden. Der Tourismus ist unsere wichtigste wirtschaftliche Grundlage. Mir ist wichtig, dass man unserer Stadt noch mehr die „Hauptstadt“ des Nationalparks ansieht, in allem, was wir nun planen und neu entstehen lassen, müssen wir nachhaltige und ökologisch sinnvolle Konzepte einsetzen. 2. Im Jahr nach der Flut brauchen Einzelhandel, Gastronomie und Hotellerie ganz gezielte Wirtschaftsförderung. Wir müssen alle Kraft in den Wiederaufbau und die neue Infrastruktur investieren. 3. Den Menschen, die im letzten Sommer so Fürchterliches erlebt haben, alle Unterstützung zu geben und uns allen das Gefühl, dass unsere Stadt wieder lebens- und liebenswert sein wird.

Schleidener Bauhof siedelt dauerhaft ins Höheengebiet



Dem Erdboden gleichgemacht – nur noch die Fahrzeughalle erinnert daran, dass hier einmal das Gebäude des städtischen Bauhofs stand.



Bauhofleiter Felix Schröder (li.) zeigt, wo sich die Einfahrt zum neuen Betriebsgelände befinden könnte.

Neues Bauhofgebäude wird im Gewerbegebiet Herhahn errichtet – Stadtrat gab am 7. April 2022 grünes Licht für den Neubau

Nach der Flutkatastrophe im Juli 2021 war schnell klar, dass das Gebäude des städtischen Bauhofs in der Poensgenstraße sowohl aus bautechnischen und auch aus wirtschaftlichen Gründen nicht wiederaufgebaut werden konnte. Inzwischen ist das ehemalige Sägewerk Dartenne dem Erdboden gleich gemacht und fast nichts mehr erinnert an die Wirkungsstätte des städtischen Bauhofteams. Lediglich die kleine Fahrzeughalle und die Salzsilos bleiben an dieser Stelle erhalten – von dort aus werden weiterhin die Winterdienstfahrzeuge für die Tallage starten.

„Die angemieteten ehemaligen Produktionshallen in Dreibern sind von der Beschaffenheit für die großen Bauhoffahrzeuge nicht ideal, zudem fehlt die notwendige Außenfläche“, so der Erste Beigeordnete, Marcel Wolter. Deswegen könne das Ausweichquartier auch nur eine Übergangslösung sein.

Das bisherige Bauhofgelände in Schleiden ist aufgrund seiner Lage mit angrenzender Wohnbebauung und seiner Größe für einen Wiederaufbau nach den heutigen Anforderungen nicht geeignet. Zudem

liegt das Grundstück größtenteils im Überschwemmungsgebiet.

Die Verwaltung wird nun das Bauhofgelände im Gewerbegebiet Herhahn „Auf dem Stock“ ansiedeln und dort ein neues Gebäude errichten. „Die Stadt Schleiden ist hier noch im Besitz zweier Grundstücke, die sich dafür sehr gut eignen“, so Wolter weiter. Der Standort liege zwar auf der Höhe, aber mitten im Stadtgebiet, so dass alle Ortschaften sehr gut erreichbar seien.

Die Bauhofleiter Felix Schröder und Hubertus Hüppen sowie Teamleiter Bauverwaltung Rolf Jöbges freuen sich bereits auf den Neustart in Herhahn: Bei einer Ortsbegehung wurden erste Überlegungen zum Ersatz-Neubau angestellt, der nach den neusten technischen Anforderungen realisiert werden soll.

Die Finanzierung des (Ersatz)Neubaus erfolgt über die kommunale Wiederaufbauhilfe.



Stadt Schleiden // Projektleiter Schleiden 21/26
Marcel Wolter // ☎ 02445 89-104
marcel.wolter@schleiden.de



EVA
Hilfe und Pflege
aus *Liebe* zum Menschen

**Mobile Pflege
in gewohnter
Sorgfalt!**



EVA

Stiftung Evangelisches Alten- und Pflegeheim Gemünd
Telefon: 02444 9 51 50 · Dürener Straße 12 · Gemünd

Ihr Taxi für:

- Krankenfahrten aller Kassen
- Dialyse- u. Bestrahlungsfahrten
- Großraumtaxen bis 8 Personen
- Besorgungs- u. Kurierfahrten
- Rollstuhlbeförderung 



Faber

Dronkestraße 48
53937 Schleiden
Fax: (02445) 5646

☎ (02445) 7811

Neues Stadtentwicklungskonzept für Gemünd



Zugang zum Kurpark im Bereich der Jugendherberge: Hier soll künftig eine Ruhezone dazu einladen, die Natur um sich herum zu genießen.* (© erlebnisplan)



Die kurz zuvor aufgebauten Minigolfbahnen wurden durch die Flut zerstört: Die Vision ist, hier künftig eine „Natur-Minigolfanlage“ zu installieren.* (© erlebnisplan)

Drei Erlebnisräume mit den Schwerpunkten „Natur, Kultur und Erholung“, „Einkaufen, Erleben und Einkehren“ und „Kinder, Jugend und Sport“ sollen Gemünd städtebaulich voranbringen – Stadtrat gab am 7. April 2022 den „Startschuss zur neuen Stadtentwicklung“.

In der Katastrophe die Chance sehen - dieses Ziel haben sich Verwaltung und Stadtrat seit der Flutkatastrophe im Juli 2021 auf die Fahne geschrieben. Unter dieser Zielsetzung steht auch die strategische und zukunftsorientierte Positionierung der Nationalparkhauptstadt Schleiden im Kneippkurort Gemünd auf der Agenda.

Gerade im touristisch geprägten Ortsteil Gemünd hat die Flut im vergangenen Jahr mit voller Wucht zugeschlagen und nahezu die gesamte Infrastruktur zerstört oder massiv beschädigt. „Beim Wie-

deraufbau möchten wir die Chance nutzen, Gemünd städtebaulich weiter nach vorne zu bringen, und damit die Lebens- und Aufenthaltsqualität wesentlich verbessern“, so der Erste Beigeordnete Marcel Wolter, der als Projektleiter von „Schleiden 21/26“ für den Kommunalen Wiederaufbau im Schleidener Tal verantwortlich ist.

Die Weichen hierzu hat der Stadtrat bereits im Dezember vergangenen Jahres gestellt, indem er 80.000 Euro für die Erstellung eines entsprechenden Konzeptes im Haushaltsplan 2022 bereitgestellt hat – im Januar wurde der Auftrag an die Firma erlebnisplan aus Köln vergeben, da ein solches Entwicklungskonzept maßgeblich für die Wiederaufbaupläne der Kommune nach der Flutkatastrophe ist.

Stephanie Fähnrich, Geschäftsführerin der Firma ‚erlebnisplan‘ erarbeitete das Konzept zur integrierten, räumlichen und touris-



Der jetzt eher triste Marienplatz soll zum freundlichen Ankunftsort mit wesentlich mehr Aufenthaltsqualität für Einheimische und Gäste werden.* (© erlebnisplan)



Auf dem Spielplatz hinter der Alten Schule könnten vielfältige Angebote dazu einladen, die Verweildauer in der Gemünder Innenstadt zu erhöhen.* (© erlebnisplan)



tischen Entwicklung Gemünds. Ihre Mission: Berührungspunkte schaffen, die Menschen emotional mit Orten verbinden und das Besondere im Vorhandenen entdecken. Dies soll erreicht werden, indem das räumliche und touristische Profil von Gemünder ganzheitlich ausgerichtet und Lebens- und Erlebnisqualität, Aufenthaltsdauer und Wertschöpfung erhöht werden.

Das vorgestellte Konzept beinhaltet drei öffentliche Kernbereiche - sogenannte Erlebnisräume - mit den Schwerpunkten „Natur, Kultur und Erholung“ im Kurpark, „Einkaufen, Erleben und Einkehren“ in der Innenstadt sowie „Kinder, Jugend und Sport“ in Müsjesauel. Dabei ist jeder dieser Bereiche als Lebens-, Erlebnis- und Begegnungsraum zu verstehen der mit Interaktion, Begegnung und Bewegung gefüllt werden soll.

„Das Konzept legt lediglich den integrativen Rahmen für die drei Stadtbausteine fest“, so Wolter. „Die Entwicklung und Ausgestaltung der Bereiche erfolgt gemeinsam mit der Bürgerschaft sowie weiteren Akteuren aus der Gastronomie, der Beherbergung, den Vereinen und den Unternehmen.“

Für die städtebauliche Weiterentwicklung Gemünds sind vor allem die räumlichen Lücken zwischen den drei Erlebnisräumen zu schließen und miteinander zu verbinden. Hierzu sei allerdings die Einbeziehung des Eifel-Ardennen-Platzes, des Marienplatzes und des gesamten Bereichs am Katharinenhof notwendig, führt Wolter weiter aus. Die Stadt Schleiden befinde sich derzeit in Gesprächen mit den Grundstückseigentümern, um das Vorhaben zu realisieren. Wolter sieht die städtebauliche Gesamtkonzeption unter Einbeziehung und Attraktivierung dieser Plätze für die Innenstadt Gemünder

Fortsetzung - Neues Stadtentwicklungskonzept Gemünd

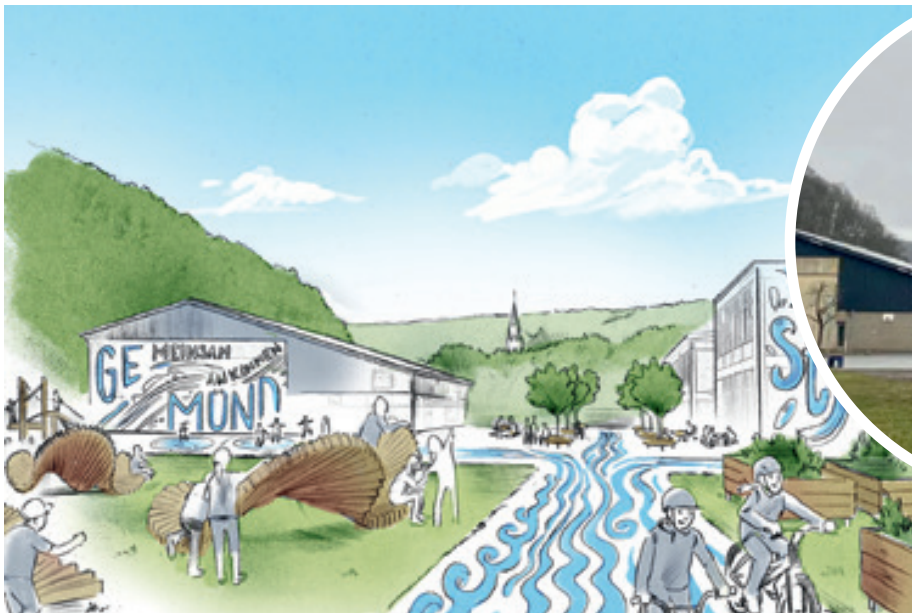

Der Schulhof der Grundschule und der angrenzende Spielplatz sollen zum Herzstück des Geländes im Bereich Müsgesauel werden und künftig zur Interaktion einladen.* (© erlebnisplan)



Auf dem ehemaligen Sportplatz hinter dem Grundschulgelände könnten künftig attraktive und aktuelle Trendsportarten angeboten werden.* (© erlebnisplan)

als große Chance und wichtiges Zeichen nach der Flutkatastrophe. „Gemünd würde seiner Ausrichtung als touristische Destination in Zukunft wieder gerecht. Zudem erhöhen wir die Lebensqualität unserer Bürgerinnen und Bürger sowie unserer Gäste und erzielen auch Synergieeffekte, indem wir Argumente für mögliche Investitionen oder Projektträger liefern“, so der Erste Beigeordnete.

Kurpark - Erlebnisraum Gesundheit & Erholung

Im Bereich des Gemünder Kurparks, der sich von der Jugendherberge bis zum Bereich Katharinenhof erstreckt, soll zu einem Raum entwickelt werden, wo Körper, Geist und Seele Einklang finden, ob allein oder in der Gruppe. Es soll ein Ort werden, wo man Kraft, Spaß und Ruhe finden kann. Aktuell fehlt es dem Kurpark an ausgestalteten Treffpunkten die eine räumliche Konzentration und Struktur schaffen. Der Kurpark selbst soll in vier verschiedene Zo-

nen mit unterschiedlichen Schwerpunkten eingeteilt werden: Eine Resilienzzone unterhalb der Jugendherberge, eine Kulturzone mit tendrin und eine Aktivzone in Angrenzung an das Gemünder Rosenbad. Der Bereich um das Kurhaus soll zu einer Kneippzone aber auch zu einer Einstimmungszone als Eingangsportale zum Nationalpark Eifel werden, so die Ideen und Maßnahmenansätze der Firma ‚erlebnisplan‘.

Innenstadt - Erlebnisraum Begegnung

Ein Raum der Begegnung und Lebendigkeit, wo der Alltag auf Vergnügen trifft, wo Genuss und Kultur zusammenfließen – so soll künftig die Innenstadt, das Herz von Gemünd aussehen. Besonders im Focus stehen hier die drei (Park)Plätze am Katharinenhof, Marienplatz und Eifel-Ardennen-Platz als Lücken in der Besucherlenkung. Durch ein einheitliches Konzept und Begrünung sollen die

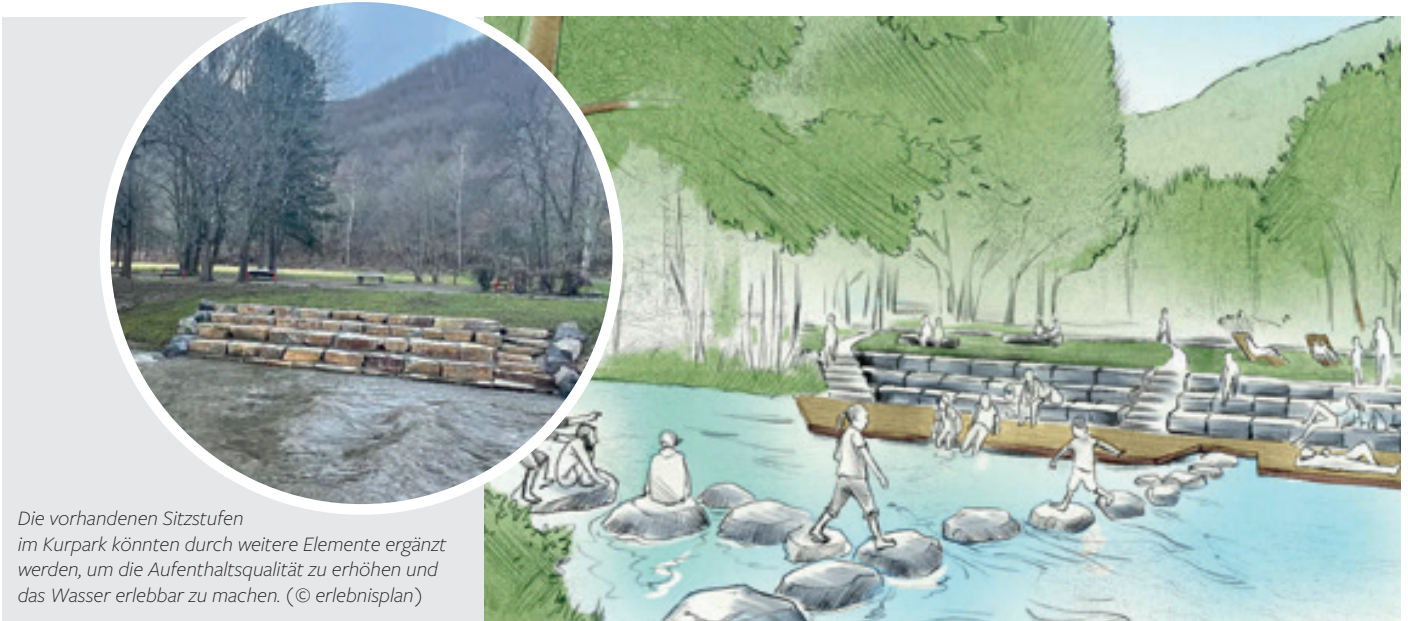

Die vorhandenen Sitzstufen im Kurpark könnten durch weitere Elemente ergänzt werden, um die Aufenthaltsqualität zu erhöhen und das Wasser erlebbar zu machen. (© erlebnisplan)

(Park)plätze zu einer attraktiven Park- und Ankunftszone werden und die Erlebnisräume miteinander verbinden. Der in der Innenstadt gelegene Spielplatz hinter der ‚Alten Schule‘ könnte ebenfalls aufgewertet werden und durch Aufenthaltsqualität die Verweildauer in der Innenstadt erhöhen, um so den Einzelhandel langfristig zu stärken. Das attraktive Mobiliar, welches am gerade fertiggestellten Nepomuk-Platz verwendet wurde, soll sich durch die gesamte Innenstadt ziehen. Wichtiger Ankerpunkt soll das Gebäude des ehemaligen Modehauses OSE werden: Als ‚Welcome-Center‘ mit integrierter Tourist-Information und interaktiver Nationalparkausstellung mit kleinem Kino sollen hier Einheimische und Gäste begrüßt werden und zudem ein „Schlechtwetter-Angebot“ vorfinden. Hier könnte nach der Vision von ‚erlebnisplan‘ neben Indoor-Spielbereichen beispielsweise auch eine kleine Bühne, ein Spiegelkabinett, einen Pop Up Store und Angebote zu Kreativ-Werkstätten integriert werden.

Müsgesauel - Erlebnisraum Gemeinschaft

Schulen und Kindergärten benötigen nach heutigen Gesichtspunkten zeitgemäße und qualitativ hochwertige Begegnungs- und Bewegungszonen im Außenraum. Obwohl mit der Installation eines Multisportfeldes erste Maßnahmen zur Attraktivierung umgesetzt wurden, besteht auf dem Schulhof und dem Spielplatz im Bereich Müsgesauel trotzdem Handlungsbedarf. Die Firma ‚erlebnisplan‘ sieht in ihrem Konzept an dieser Stelle die Entwicklung eines Erlebnisraumes der Zukunft, Freiheit und Jugend vor, wo die Kraft der Gemeinschaft erlebbar wird. Die aktuelle Ausgangslage hat gezeigt, dass die vorhandenen Kultur- und Erlebnisräume weder verknüpft noch an die Bedürfnisse der jungen Generation angepasst sind. Entstehen sollen öffentliche Zonen für Jugendaktivitäten in der auch aktuelle Trendsportarten integriert werden könnten. Ein Bereich mit der Bezeichnung ‚Interaktion‘ inmitten des Geländes soll das Herzstück des Geländes werden und neben einem lebendigen Schulhof auch die Brücke zu den öffentlichen Zonen ‚Jugend und Sport‘ schlagen.

„Das Besondere im Vorhandenen suchen“

Bei der Entwicklung der drei Stadtbausteine ist für die Firma erlebnisplan besonders wichtig, immer zuerst „das Besondere im Vorhandenen zu suchen“, bevor etwas ersetzt wird, oder etwas Neues entsteht. Ziel ist, die Alleinstellungsmerkmale und das Profil Gemünds zu schärfen, so dass die Stadt an Urft und Olef für Einheimische und Gäste der Erwartung an eine Nationalparkhauptstadt gerecht wird.

Nächster Schritt der Verwaltung ist, für die jeweiligen Stadtbausteine Planungsbüros zu suchen.

* Die hier gezeigten Illustrationen sind nur Anregungen und Ideen – wie diese nachher umgesetzt werden, wird in den Detailplanungen der einzelnen Stadtbausteine festgelegt.



Stadt Schleiden // Projektleiter Schleiden 21/26
Marcel Wolter // ☎ 02445 89-104
marcel.wolter@schleiden.de

Den Abschied persönlich gestalten. Wir machen das!

Gerade die Individualität ist das Ursprüngliche und Ewige im Menschen.
Friedrich Schlegel

Tel. 02444 - 21 53

Dieter Joisten
Bestattungen

Schleidener Str. 40 • 53937 Schleiden-Gemünd
www.bestattungen-joisten.de

Sechs Direktmaßnahmen zum Hochwasserschutz

Die Hochwasserkatastrophe im Juli 2021 hat nicht nur in Teilen des Schleidener Stadtgebietes, sondern auch in den weiteren Einzugsgebieten der Urft und Olef innerhalb des Kreises Euskirchen große materielle Schäden angerichtet.

Aus diesem Grund werden die künftigen Hochwasserschutzmaßnahmen in einem kommunenübergreifenden abgestimmten Konzept entwickelt und koordiniert.

Hierzu beschloss der Schleidener Stadtrat am 7. April eine öffentlich-rechtliche Vereinbarung zur gemeinschaftlichen Entwicklung eines Hochwasserschutzkonzeptes in den Einzugsgebieten von Olef und Urft. An der interkommunalen Kooperation sind die Kommunen Blankenheim, Dahlem, Hellenthal, Kall, Nettersheim und Schleiden sowie der Kreis Euskirchen und der Wasserverband Eifel-Rur beteiligt.

Neben den noch zu entwickelnden umfangreichen Hochwasserschutzmaßnahmen nach dem Hochwasserschutzkonzept haben die Städte und Gemeinden die Möglichkeit, bereits vorab, sogenannte kleinere No-Regret-Maßnahmen (Direktmaßnahmen) zum Hochwasserschutz durchzuführen.

Im Schleidener Stadtgebiet sollen folgende Direktmaßnahmen geplant und nach Förderzusage umgesetzt werden:

Hochwasserangepasste Flächennutzung in Gemünd, Mauel



Die Fläche des ehemaligen Bolzplatzes in Mauel ist prädestiniert, um dem Gewässer bei höherem Wasserstand mehr Raum zu geben und die nachfolgende Bebauung der Innenstadt zu schützen. Durch eine Absenkung des Geländeneiveaus kann eine Retentionsfläche entstehen, so dass die Urft sich künftig in diesem Bereich „schlängeln“ kann.

Die Fläche des ehemaligen Bolzplatzes in Mauel ist prädestiniert, um dem Gewässer bei höherem Wasserstand mehr Raum zu geben und die nachfolgende Bebauung der Innenstadt zu schützen. Durch eine Absenkung des Geländeneiveaus kann eine Retentionsfläche entstehen, so dass die Urft sich künftig in diesem Bereich „schlängeln“ kann.

Raum für den Fluss in Gemünd, Malsbenden



Die ehemalige Kindertagesstätte „Wingertchen“ wurde durch die Flutkatastrophe schwer beschädigt, so dass sie an dieser Stelle nicht wieder aufgebaut wird. Durch die beabsichtigte Folgenutzung des Gebäudes als Vereinsstätte der KG Rot-Weiß Gemünd

wird die Außenfläche nicht mehr im ursprünglichen Umfang benötigt. So kann das Geländeprofil zwischen der Urft und dem Gebäude abgetragen werden, so dass der Urft künftig mehr Raum gegeben werden kann.

Eindeichungsmaßnahme in Gemünd, Lompig-Bach

Der „Lompig“-Bach entspringt weit oberhalb der Jugendherberge



Gemünd, nahe der Ortschaft Wolfgarten. Er fließt mit starkem natürlichem Gefälle durch ein schluchtenartiges Tal zum Einlauf in eine Verrohrung oberhalb der Jugendherberge. Das Einlaufbauwerk wurde bei der Flutkatastrophe zerstört,

so dass die Verrohrung die ankommenden Wassermengen nicht mehr abführen konnte. Die im Frühjahr 2020 eröffnete Jugendherberge wurde von Wasser und Schlamm durchströmt und ist schwer beschädigt worden. Durch die Errichtung einer Regenrückhaltung als kaskadenförmige Deiche oder in Form einer Schutzmauer kann in diesem Bereich der Hochwasserschutz erheblich verbessert werden.

Gewässerrückhaltung in Schleiden, Holgenbach



Der Holgenbach in Schleiden verläuft rund 500 Meter verrohrt durch den Kernort Schleiden, bevor er in die Olef mündet. Die Dimension des Rohres reichte in der Flutnacht nicht aus, so dass Wasser und Schlamm aus den Schächten austraten und die

Straßen bergab flossen. Oberhalb der Bebauung ist zur Rückhaltung die Anlegung eines Deiches oder der Bau einer Schutzmauer möglich. Zudem könnte eine Auenlandschaft mit überschwemmbareren Flächen angelegt werden, indem das Gelände in dem Bereich abgetragen wird.

Gewässerrückhaltung in Oberhausen, Rinkenbach



Der Rinkenbach im Ortsteil Oberhausen fließt von seiner Quelle offen durch Gärten, bis zur Verrohrung, die unter dem Dorfgemeinschaftshaus mit Kindertagesstätte und der Bundesstraße herführt, bis er in die Olef mündet. Das Einlaufbauwerk vor der Kin-

dertagesstätte konnte die Wassermassen der Flutkatastrophe nicht aufnehmen, so dass Wasser und Geröll durch den Kindergarten und andere Gebäude flossen. Oberhalb der Bebauung kann durch Deichbau und/oder Geländeabtrag mit Auenlandschaft für eine Rückhaltung des Baches gesorgt werden.

Gewässerrückhaltung in Olef, Selbach



Der Selbach mündet verrohrt im Ortsteil Olef in den gleichnamigen Fluss. Bei der Flutkatastrophe hat die Verrohrung die Wassermassen nicht ableiten können und es kam zur Überflutung des historischen Ortskernes von Olef und der

angrenzenden Bebauung. Oberhalb der Ortschaft fließt der Selbach bereits verrohrt durch ein Tal. Mit dem Ausbau der Verrohrung, könnte ein naturnaher Gewässerlauf entstehen, der die hydraulische Belastung des Gewässers im Ort entzerrt und Sedimente im Ufer und Auenbereich zurück hält.

Anfang April stellte der Erste Beigeordnete, Marcel Wolter bei einem gemeinsamen Workshop in der Hellenthaler Grenzlandhalle mit Vertretern der „Urft/Olef-Kommunen“, des Kreises Euskirchen, der Bezirksregierung Köln, des Wasserverbandes Eifel-Rur sowie Vertretern der Landwirtschaft und Forstwirtschaft die Direktmaßnahmen vor.

Nach welchen Kriterien hat die Stadt Schleiden die Direktmaßnahmen ausgewählt?

Wolter: Die Maßnahmen wurden so ausgewählt, dass zeitnah mit relativ geringem Aufwand ein großer Nutzen für die unmittelbar betroffenen Anlieger entsteht. Der Ursprung der Flutkatastrophe waren die völlig überschwemmten kleinen Nebenbäche der Olef und Urft, daher werden sich die Hochwasserschutzmaßnahmen sowohl auf die Urft und die Olef als auch auf die Nebenbäche ausdehnen müssen.

Wieso sind die Direktmaßnahmen für den Hochwasserschutz so wichtig?

Wolter: Die Fertigstellung des interkommunalen Hochwasserschutzkonzeptes wird voraussichtlich bis zu drei Jahre dauern. Erst im Anschluss erfolgt die bauliche Umsetzung der darin enthaltenen priorisierten Hochwasserschutzmaßnahmen. Das Thema ist sehr komplex und für die Konzeption eines abgestimmten Hochwasserschutzkonzeptes im Einzugsbereich der Urft und Olef sind viele Fachexpertisen, Berechnungen und Analysen notwendig. Es kann also noch einige Jahre dauern. Mit den Direktmaßnahmen haben wir die Möglichkeit, zeitnah, das heißt bereits 2023 und 2024 effektive Hochwasserschutzmaßnahmen im Schleidener Tal selbst vorzunehmen.

Werden die Maßnahmen durch die kommunale Wiederaufbauhilfe zu 100 % gefördert?

Wolter: Leider nein. Für Hochwasserschutzmaßnahmen gilt eine andere Förderrichtlinie. Der Fördersatz liegt derzeit bei bis zu 80 %. Vor der Beantragung von Fördermitteln für die Direktmaßnahmen ist noch die Genehmigung der Unteren Wasserbehörde (Kreis Euskirchen) einzuholen. Die Fördervoraussetzungen beinhalten die Sicherstellung des Unterliegenschutzes und die Einhaltung des Kosten-Nutzungs-Verhältnisses.

Vor dem Hintergrund der weiter zunehmenden Wetterextremen, wie Starkregenereignisse, reichen die Direktmaßnahmen wohl kaum aus, oder ?

Wolter: Die „kleinen“ Direktmaßnahmen sind nur der Anfang. Es werden weitere Hochwasserschutzmaßnahmen in den anderen Bachtälern, vor allem aber auch an der Olef und an der Urft notwendig sein. Sowohl die Urft als auch die Olef benötigen größere Ausdehnungs- bzw. Retentionsflächen. Aus diesem Grund wird versucht, die privaten Grundstückseigentümer, die über geeignete Retentionsflächen im Schleidener Tal verfügen, zu überzeugen, ihre Flächen der Stadt Schleiden zu diesem Zweck zu veräußern. Größere Retentionsflächen können vor allem in den un bebauten Bereichen „Herr Loosauel“ (Anstois-Mauel), „Im Hargarten“ (Nierfeld), „In den Obersten Weisen“ (zwischen Schleiden und Olef) sowie „Im Auel“ (Oberhausen) geschaffen werden.

Hochwasserschutz ist eine Gemeinschaftsaufgabe, da die Stadt Schleiden jeweils die Mündungsbereiche der Urft und Olef beheimatet, sind wir vor allem auf die Hochwasserschutzmaßnahmen unserer Oberlieger angewiesen, also auf die Gemeinden Hellenthal, Kall und Nettersheim. Allein die angedachte Platißbachtalsperre würde den Hochwasserschutz im Bereich der Olef im Schleidener Tal entscheidend verbessern.



Stadt Schleiden // Projektleiter Schleiden 21/26
Marcel Wolter // ☎ 02445 89-104
marcel.wolter@schleiden.de

BIKEFITTING

BODYSCAN

ERGONOMIEBERATUNG

projekt.bike
p.b GmbH

Bahnhofstraße 1 · 53947 Nettersheim
Tel. 02486 1000 · www.projekt.bike

VERKAUF, SERVICE, ZUBEHÖR, BIKE-LEASING, NOX CYCLES TESTCENTER

Ehemaliger OSE wird zu touristischer Anlaufstelle



Schon bald ein touristischer ‚Hotspot‘ am Eingang zur Gemünder Innenstadt! Stadt Schleiden möchte im Gebäude des ehemaligen Modehaus OSE eine Tourist-Information mit Nationalparkausstellung einrichten. (© erlebnisplan)



Zukunftsvision aus dem integrierten Städtenwicklungszept Gemünd: So könnte die künftige Tourist-Information am Eingang zu Gemünder Innenstadt aussehen einmal bei Tag und einmal in der Nacht. (© erlebnisplan)

Die Bereiche Wirtschaft und Tourismus werden durch die Gründung einer Wirtschafts-, Tourismus- und Veranstaltungs-GmbH künftig professionell und zukunftsorientiert ausgerichtet – ehemaliges Modehaus OSE wird zum Sitz der Gesellschaft und zur Tourist-Information mit Nationalparkausstellung – Stadtrat sprach sich in seiner Sitzung am 7. April 2022 für die Gründung der GmbH und den Ankauf des Gebäudes aus

Vorhandene Stärken und Potenziale optimal nutzen – diese Zielsetzung gilt auch für die Bereiche Wirtschaft und Tourismus, die zu den wichtigsten Wirtschaftsfaktoren der Stadt Schleiden gehören. Massiv gelitten durch die Corona-Pandemie in den vergangenen zwei Jahren standen die Zeichen im Sommer 2021 auf Aufschwung - bis zum 14. Juli 2021, dem Tag, an dem das Hochwasser die kommunale und gewerbliche Infrastruktur im Schleidener Tal massiv beschädigte oder gar zerstörte. Neben der Gastronomie und den Übernachtungsbetrieben sind vor allem die touristischen Einrichtungen im Kurort Gemünd erheblich betroffen.

„Die Bereiche Wirtschaft und Tourismus sind in Schleiden untrennbar miteinander verbunden und sollten weiterhin oberste Priorität genießen, damit wir unserer Verantwortung, für Einheimische und Gäste ein attraktives Umfeld zu schaffen und zu erhalten, gerecht werden“, so der Erste Beigeordnete, Marcel Wolter, der als Leiter des Projekts ‚Schleiden 21/26‘ den Wiederaufbau verantwortet. „Der erfolgreiche zukunftsorientierte Wiederaufbau der kommunalen,



Zukunftsvision aus dem integrierten Städtenwicklungszept Gemünd: So könnte die Inneneinrichtung der künftigen Tourist-Information aussehen. (© erlebnisplan)

gewerblichen und touristischen Einrichtungen stellt die größte Herausforderung der Stadt Schleiden seit der kommunalen Neugliederung 1972 dar“.

Mit der Gründung einer Wirtschafts-, Tourismus- und Veranstaltungs-GmbH möchte die Stadt Schleiden diese Aufgabenstellungen nun im Bereich der Wirtschaftsförderung, der Tourismusförderung und des Veranstaltungsmanagements professionalisieren, um die im Leitbild verankerten Ziele im Bereich Wirtschaft und Tourismus zu erreichen und die privaten Möglichkeiten außerhalb der Gemeindeordnung zu nutzen.

„Die touristische Schwerpunktsetzung als Nationalparkhauptstadt stellt ein Alleinstellungsmerkmal der Stadt Schleiden dar, das aber mit Leben gefüllt werden muss. Hinzu kommt der Wiederaufbau der Unternehmen, Betriebe und des Einzelhandels von Oberhausen bis nach Gemünd“, ergänzt Bürgermeister Pfennings. „Eine Mamut-Aufgabe für alle Akteure, für deren Bewältigung städtischerseits die bestmöglichen Strukturen flexibel zur Verfügung gestellt werden müssen.“

Die Stadt Schleiden führe seit Jahren sämtliche Aufgabenbereiche im Regiebetrieb, egal ob es sich dabei um Pflichtaufgaben oder freiwillige Aufgaben handele, führt der Erste Beigeordnete weiter aus. Der Handlungsspielraum einer GmbH sei viel größer als der einer Kommune, der die Gemeindeordnung bei der Zulässigkeit einer wirtschaftlichen Betätigung enge Grenzen setze. Der Stadt Schleiden seien daher zunehmend die Hände gebunden – sei es bei der Initi-

ierung von Veranstaltungsreihen, Kooperationen mit Unternehmen oder der Entwicklung von Freizeitangeboten. „Gerade diese Bereiche tragen aber zur Lebensqualität in unserer Stadt bei. Deswegen müssen wir jetzt die Chance jetzt ergreifen und die Weichen in eine strategische und zukunftsfähige Ausrichtung unserer Stadt stellen“, betont Wolter.

Näher an den Betrieben dran

Der stetige und vertrauensvolle Austausch mit den hiesigen Unternehmen, den vor allem Bianka Renn, Teamleiterin ‚Wirtschaft und Tourismus‘ und Bürgermeister Pfenning in den letzten Jahren aufgebaut haben, hat in der Vergangenheit gezeigt, wie wichtig die Nähe der örtlichen Wirtschaftsförderung zu den Unternehmen, Gastgebern und Übernachtungsbetrieben vor Ort ist - vor allem während der Corona-Pandemie und dem Hintergrund des Wiederaufbaus und den damit verbundenen Zielen der künftigen Stadtentwicklung. Hierbei treten in Folge der Flutkatastrophe zahlreiche und vielfältige Problemstellungen bei den gewerblichen Unternehmen, den touristischen Betrieben bis hin zum Inhaber einer Ferienwohnung auf.

„Persönliche Nähe und Identifikation mit ihrem Ort, ihrer Stadt und ihrer Region sind Faktoren, die für unsere Betriebe und Einzelhändler enorm wichtig sind und somit häufig über den Verbleib oder ein neues Invest mitentscheidend sind“, bekräftigt Bürgermeister Pfenning die Bedeutung der engen Bindung der örtlichen Wirtschafts- und Tourismusförderung zu den hiesigen Unternehmen. Die Stadt Schleiden setze aber auch weiterhin auf die Unterstützung der Wirtschaftsförderung des Kreises Euskirchen und der Nordeifel Tourismus GmbH, so Pfenning. Mit der GmbH-Gründung entstehen zudem zusätzliche Kooperationsmöglichkeiten mit den Gesellschaften der kreisangrenzenden Nationalparkkommunen Heimbach, Simmerath und Monschau.

OSE-Komplex soll touristischer Anker für die Innenstadt Gemünd werden

Die bislang von der Nordeifel Tourismus GmbH betriebene Tourist-Information mit Nationalpark-Tor soll ab 1. Januar 2023 ebenfalls

von der neuen GmbH übernommen werden - mit Sitz im ehemaligen Modehaus OSE.

Die Stadt Schleiden plant, das Gebäude anzukaufen und im Erdgeschoss eine Tourist-Information mit einem kleinen Shop einzurichten. Im ersten Obergeschoss soll voraussichtlich eine Nationalparkausstellung mit digitalen Ausstellungsinhalten und einem Kino realisiert werden. Hierzu hatte Nationalparkverwaltung der Verwaltung bereits Interesse signalisiert. Die Büroräume der künftigen Gesellschaft sollen dann im zweiten Obergeschoss untergebracht werden. „Das Gebäude ist von der Lage und Größe ideal, zumal es als touristischer Anker für die Innenstadt Gemünd künftig zu deren Belebung beiträgt“, ist sich Wolter sicher. Allerdings werden noch Umbauarbeiten auf den jeweiligen Etagen als auch Optimierungen im Fassadenbereich notwendig sein, damit das Gebäude seinen künftigen Ansprüchen genügt.

Rechtliche Stellung und personelle Besetzung der GmbH

Die GmbH soll künftig als 100-prozentige Tochtergesellschaft der Stadt Schleiden geführt werden, deren Rahmenbedingungen in einem Gesellschaftervertrag festgeschrieben werden. Organe der Gesellschaft werden die Geschäftsführung die Gesellschafterversammlung sein. Die Verwaltung schlägt hier vor, die Geschäftsführung auf Bianka Renn, Teamleiterin ‚Wirtschaft und Tourismus‘ zu übertragen. Der Gesellschafterversammlung sollen Ratsmitglieder angehören, wobei der Vorsitz durch Bürgermeister Ingo Pfenning besetzt werden soll. Wie die Ausgestaltung des Gesellschaftervertrages sowie die personelle Besetzung der GmbH und der Gesellschafterversammlung im Einzelnen aussehen werden, soll erst nach der Grundsatzenscheidung des Stadtrates festgelegt werden.



Stadt Schleiden // Projektleiter Schleiden 21/26
Marcel Wolter // ☎ 02445 89-104
marcel.wolter@schleiden.de



Lars Elsen
Malermeister

Dehlenbach 9 • 53937 Schleiden

Telefon 02444 915956
Mobil 0177 6729638
E-Mail kontakt@malermeister-elsen.de
Web www.malermeister-elsen.de



Inh. Ronny Hörnchen

Tel. 02485/456 **Harperscheid 46**
53937 Schleiden

www.autohaus-hoernchen.de

Neu- & Jahreswagen • Gebrauchtwagen • Reifen & Felgen • Klimageservice
Unfallschäden • Finanzierung • HU & AU täglich • Rep. aller Art

Erweiterung im Gewerbegebiet Herhahn



Auf dieser Fläche könnte künftig die Erweiterung des Gewerbegebietes Herhahn entstehen. (© Stadt Schleiden / Kerstin Wielspütz)

Optimierung von ausgewiesenen Gewerbeflächen macht eine planungsrechtliche Erweiterung des Gewerbe- und Industriegebietes Herhahn möglich

Im Flächennutzungsplan der Stadt Schleiden sind zahlreiche Gewerbeflächen ausgewiesen – tatsächlich bebaut und genutzt wurden in den letzten Jahrzehnten jedoch nicht alle. Planungsrechtlich ungenutzte Gewerbeflächen findet man in den Ortschaften Schöneiseifen, Olef, Gemünd und Nierfeld. Die Gründe sind unterschiedlich, entweder sind sie zu klein, liegen im Überschwemmungsgebiet oder sind aufgrund der Topografie nicht bebaubar.

„Durch eine Umwandlung dieser Flächen in ihre tatsächliche Nutzung, gewinnt die Stadt Schleiden Gewerbeflächen von circa 3,35 Hektar, die für eine Neuausweisung von gewerblichen Bauflächen im Flächennutzungsplan verwendet werden können“, so der Erste Beigeordnete, Marcel Wolter.

Hinzu kommen weitere 5,7 Hektar als Anteil der Stadt Schleiden aus der Rücknahme eines Teilgebietes aus dem interkommunalen Gewerbegebiet Kall/Schleiden, die der Stadtrat bereits im Mai 2021 beschlossen hatte. Das macht in Summe rund 9,05 Hektar.

„In Bezug auf die dicht besiedelte Tallage, die bereits heute schon kaum Spielraum und Erweiterungsmöglichkeiten für die bestehenden Betriebe bietet, kommt nur eine Zentralisierung der Gewerbe- und Industrieflächen in Betracht“, so Wolter weiter. Hierfür biete sich das Gewerbe- und Industriegebiet Herhahn geradezu an.

Die Verwaltung sieht dabei eine südlich gelegene Fläche des jetzigen Gewerbegebietes vor, die an den vorhandenen Wirtschaftsweg Richtung Hohenfried angrenzt.

Nach dem positiven Ratsbeschluss vom 7. April 2022 kann die Stadt Schleiden nun mit entsprechenden Verfahren zur Änderung des Flächennutzungsplan beginnen.

Eine mögliche Erschließung nach Abschluss des planungsrechtlichen Verfahrens werde sich sicher nach der Nachfrage richten, führt Wolter weiter aus. „Derzeit haben wir keine attraktiven Gewerbeflächen, die wir potenziellen Investoren anbieten können. Deswegen ist die Sicherung dieser Gewerbefläche im Flächennutzungsplan für die Stadt Schleiden enorm wichtig.“



Stadt Schleiden // Projektleiter Schleiden 21/26
Marcel Wolter // ☎ 02445 89-104
marcel.wolter@schleiden.de

Hilgers & Partner GmbH & Co KG *der Weg zu Ihrem Eigenheim*
Trierer Str. 5-9, Schleiden (02445) 852450 www.holzbau-hilgers.de

AUTOHAUS KÖTH
Inh. Christian Gehlen
53937 Schleiden-Harperscheid
Tel.: 02485 435
www.autohaus-koeth.de

Kindertagesstätte in Olef wird neu gebaut

Im Stadtgebiet Schleiden werden es 2024 insgesamt 24 Kita-Gruppen geben – neben Gemünd wird nun auch in Olef eine neue viergruppige Kindertagesstätte entstehen – Stadtrat beschloss am 7. April 2022 die Gesamtkonzeption

Im Stadtgebiet Schleiden liegt die Betreuungsquote der unter Dreijährigen aktuell bei rund 41 Prozent. Ziel der Verwaltung ist, 2024 insgesamt 150 U3-Betreuungsplätze bereitzustellen, was einer Versorgungsquote von circa 70 Prozent entspricht.

Dazu wird auch in Olef eine neue viergruppige Kindertagesstätte im Bereich des Bolzplatzes errichtet. „Eine Erweiterung der derzeitigen Kindertagesstätte in Olef, in der aktuell 1,5 Gruppen untergebracht sind, ist sowohl aus baurechtlichen als auch aus wirtschaftlichen Gründen nicht sinnvoll“, so der Erste Beigeordnete, Marcel Wolter.

Dort, wo aktuell noch die Kita-Container der Kindertagesstätten Profinos Schleiden und Gemünd stehen, soll voraussichtlich ab dem ersten Quartal 2023 der Neubau errichtet werden. Die Fertigstellung der neuen Kindertagesstätte ist für (Spät)Sommer 2024 geplant.

Im daran angrenzenden Bereich soll im weiteren Verlauf nicht nur der Bolzplatz wiederhergestellt, sondern auch weitere öffentliche Sport- und Spielangebote geschaffen werden. „Die neue Kindertagesstätte könnte künftig als ‚Kita Schleidener Tal‘ fungieren, da der Standort auch für Kinder aus Nierfeld und vor allem aus Schleiden interessant ist“, führt Wolter weiter aus. Die Bezirksregierung Köln habe sich bezogen auf das Planungsrecht bereits positiv zu dem Vorhaben geäußert.

Nachnutzer für Kita-Gebäude in Gemünd gefunden

Auch für die durch die Flutkatastrophe stark beschädigten Kita Gebäude in Gemünd hat die Stadt Schleiden, bereits eine Lösung gefunden: Das Gebäude in ‚Malsbenden‘ wird voraussichtlich die KG rot-weiß Gemünd übernehmen, die bei der Flut ihr



Im Bereich des Bolzplatzes, wo aktuell noch die beiden Kita-Container der Kindertagesstätten Profinos Schleiden und Gemünd stehen, soll im ersten Quartal 2023 mit dem Neubau einer viergruppigen Kindertagesstätte begonnen werden. (© F.A. Heinen)

Vereinsheim mit dem gesamten Inventar verloren hat. In die ehemalige Kita ‚Am Kreuzberg‘ zieht voraussichtlich der ‚Jugendtreff Kolosseum‘ im Erdgeschoss ein. Das DRK Euskirchen mit dem Familienzentrum bleibt – wie vor der Flut – mit seinem Angebot auf der ersten Etage des Gebäudes. „Der ‚Jugendtreff Kolosseum‘ ist eine ideale Ergänzung zum Familienzentrum“, so Wolter, der froh ist, die beiden Gebäude nach der einstimmigen Entscheidung des Stadtrates so wieder einer sinnvollen und bedarfsgerechten Nutzung zuführen zu können.

Eine Wiederherstellung der beiden zerstörten Kindertagesstätten hatte Wolter von vorneherein ausgeschlossen, da sich beide Objekte für einen zukunftsorientierten Ausbau zu einer viergruppigen Einrichtung mit allen Gruppenformen aufgrund der Lage, der Verkehrsanbindung und/oder der Grundstücksgröße nicht eignen.



Stadt Schleiden // Projektleiter Schleiden 21/26
Marcel Wolter // ☎ 02445 89-104
marcel.wolter@schleiden.de

www.schleiden.de



**Metzgerei
Brauers**

SCHLEIDEN
Blumenthaler Str. 13
Tel. 02445 / 5348
HELLENTHAL
Kölner Str. 73
Tel. 02482 / 1349

≡ Frisch aus 1. Hand ≡ Alle Fleisch- & Wurstwaren aus eigener Herstellung.

Drei weitere Spiel- und Sportanlagen geplant



Mit den Multisportfeldern in Gemünd und Dreiborn wurden bereits die ersten Maßnahmen zur Verbesserung der Spiel- und Sportmöglichkeiten umgesetzt.



Der Spielplatz am Lützenberg in Olef wird künftig von der Bürgergemeinschaft Olef und der Lützenberg Initiative gepflegt und unterhalten.

vorhandenen Hartgummiplatz zu erneuern und das Spiel- und Sportangebot in diesem Bereich zu erweitern.

Olef

Am Sportplatz bzw. Bolzplatz Olef soll eine große Spiel- und Sportanlage errichtet werden. Die Umsetzung erfolgt, sobald die Fläche nicht mehr für die Kita-Container benötigt wird. Der Spielplatz im Johannesweg wird dann künftig zugunsten des größeren Sport- und Spielareals wegfallen. Der Spielplatz am Lützenberg bleibt für das ‚Oberdorf‘ bestehen – er wird künftig von der ‚Bürgergemeinschaft Olef‘ und der ‚Lützenberg Initiative‘ gepflegt und unterhalten.

Vorhandenes Spiel- und Bolzplatzkonzept wird nach dem positiven Beschluss des Stadtrates am 7. April 2022 fortgeführt und um den Sportpark Schleiden sowie die Spiel- und Sportanlagen in Oberhausen und Olef erweitert.

In Folge der Flutkatastrophe im Juli 2021, die auch zahlreiche Spiel- und Sportanlagen in der Tallage massiv beschädigt oder gar zerstört hat, gilt es das vom Stadtrat im Herbst 2019 beschlossene Spiel- und Bolzplatzkonzept für das Stadtgebiet Schleiden fortzuführen und weiter zu optimieren.

Die Fortführung des Konzepts sieht vor, künftig fünf öffentliche, große Spiel- und Sportanlagen in den bevölkerungsreichen Ortschaften Oberhausen, Schleiden, Olef, Gemünd und Dreiborn einzurichten. Während in Gemünd und Dreiborn an den Grundschulstandorten mit der Installation von zwei Multisportfeldern bereits erste Veränderungen realisiert wurden, stehen diese in Oberhausen, Schleiden und Olef noch an. Für alle fünf öffentlichen Anlagen gilt jedoch: Sowohl Pflegezustand, Spiel- und Freizeitangebot sowie Aufenthaltsqualität sollen erheblich verbessert werden.

Oberhausen

In Oberhausen soll der Bereich am Sportplatz, der durch die Flutkatastrophe massiv beschädigt wurde, wiederhergestellt und durch Spielgeräte und weitere Sportangebote erweitert werden. Dazu wird der Spielplatz an der Zöllerstraße mittelfristig aufgegeben. Die Pflege und Unterhaltung des künftigen Spiel- und Sportareals wird der TuS Oberhausen übernehmen. Über die Rahmenbedingungen entschied der Stadtrat ebenfalls am 7. April.

Schleiden

In Schleiden stehen sowohl im Bereich des Schulzentrums ‚Am Mühlenberg‘ unter Einbeziehung einer Teilfläche des bisherigen Waldorf-Waldkindergartens und auf dem Sportplatz Veränderungen an, dabei wohl die größte am Sportplatz Schleiden: Dieser soll zu einem großen Sportpark mit einem vielfältigen Sport- und Freizeitangebot für Jung und Alt umgebaut werden. Hierzu wurden im Rahmen der Städtebauförderung ‚Investitionspakt zur Förderung von Sportstätten‘ im vergangenen Jahr Fördermittel in Höhe von 666.000 Euro bewilligt. Der Eigenanteil der Stadt Schleiden beträgt 74.000 Euro. Am Schulzentrum ist geplant, den

Insgesamt 24 Spiel- und Sportanlagen

Damit wird es im Stadtgebiet Schleiden in Zukunft fünf große öffentliche Spiel- und Sportanlagen und 19 kleinere öffentliche Spiel- und/oder Bolzplätze geben.

„Wir möchten das Angebot für unsere Kinder und Jugendlichen auf öffentlichen Plätzen zukünftig auch mit trendigen Sport- und Spielanlagen verbessern“, freut sich der Erste Beigeordnete, Marcel Wolter. „In allen Ortsteilen haben wir mindestens eine Spiel- oder Sportmöglichkeit, die sowohl unsere Kinder und Jugendlichen als auch unsere Feriengäste nutzen können.“ Die Qualität der Spiel- und Bolzplätze werde durch die Erweiterung und Fortführung des Konzepts deutlich verbessert, was letztlich allen zugutekomme.

Bis auf die großen Spiel- und Sportanlagen, insbesondere an den Grundschulen, wurde die Pflege und Unterhaltung inzwischen in die Hände von Vereinen, Institutionen oder privaten Initiativen gegeben. Dies ermöglicht es, ein so großes, vielfältiges und ortsnahes öffentliches Spiel- und Sportangebot dauerhaft aufrecht zu erhalten. „Wir sind sehr dankbar, dass wir fast in allen Orten verlässliche Partner gefunden haben, die sich um die Spiel- und Sportflächen professionell kümmern“, so der Erste Beigeordnete.

Grundsatzbeschluss aus 2019

Im September 2019 hatte der Stadtrat den Grundsatzbeschluss getroffen, nach dem die Spielplatzpflege und -unterhaltung der zentralen öffentlichen Spielplätze in Gemünd (Alte Schule) und in Schleiden (Sturmiospark) sowie die Spielplatzpflege und -unterhaltung auf den Schulhofspielplätzen der Grundschulen in Schleiden, Gemünd und Dreiborn weiterhin vom städtischen Bauhof durchgeführt wird. Bei allen anderen öffentlichen Spielplätzen soll die Pflege- und Unterhaltung der Spielplätze durch ortsansässige Vereine, Elterninitiativen, andere Institutionen, etc. gegen eine Kostenerstattung oder im Rahmen eines Erbbaurechtsvertrages erfolgen. Für die Bolzplätze wurde eine ähnliche Vorgabe festgelegt.



Stadt Schleiden // Projektleiter Schleiden 21/26
Marcel Wolter // ☎ 02445 89-104
marcel.wolter@schleiden.de

Mit der VHS des Kreises Euskirchen weiterbilden

Die VHS Kreis Euskirchen ist das kommunale Weiterbildungszentrum des Kreises Euskirchen, sie bietet Kurse und Seminare in neun Fachbereichen an. Seit einem guten Jahr ist Vanessa Becker die Leiterin der Volkshochschule.

Wo kann man die Veranstaltungen der VHS besuchen?

Becker: Wir bieten Kurse und Seminare in allen elf Kommunen des Kreises Euskirchen an. In den meisten Gemeinden können wir die Unterrichtsräume und die Turnhallen der Schulen benutzen. In Euskirchen und in Mechernich haben wir neben diesen Räumlichkeiten auch Seminarräume, die uns zur alleinigen Nutzung zur Verfügung stehen. Die Geschäftsstelle befindet sich in Euskirchen im Alten Rathaus, von dort aus werden die Kurse und Seminare geplant und organisiert.

Welche Veranstaltungen gibt es bei Ihnen?

Becker: Insgesamt bieten wir Kurse, Seminare und Workshops in neun Fachbereichen an – und das vormittags, abends und auch am Wochenende. Die Klassiker darunter sind sicherlich Sprachkurse – neben den beliebten Sprachen wie Englisch und Französisch haben wir auch Japanisch, Kroatisch und Koreanisch im Angebot, aber auch andere seltenere Sprachen. Besonders zahlreiche Anmeldungen haben wir immer im Fachbereich Gesundheit, in dem außer Entspannungstechniken auch Tanz, Fitness- oder Gymnastikkurse auf dem Programm stehen. Eine große Nachfrage gibt es auch im kreativen Bereich, wo Sie von Holzgestalten über Nähen und Malen viele weitere kreative Techniken und Verfahren erlernen können. Menschen mit Migrationshintergrund können bei uns in Abendkursen oder in Intensivkursen (Integrationskurse) ihr Deutsch verbessern. Auch den Einbürgerungstest kann man bei uns ablegen. Daneben gibt es Exkursionen in die nähere Umgebung, Angebote für Kinder, Seminare für eine bessere Kommunikation und den Umgang mit Konflikten sowie auch Umwelt- und Nachhaltigkeitsthemen. Aber nicht nur das „private Lernen“ steht bei uns im Vordergrund: genau so können Sie sich beruflich fortbilden. Wir bieten viele Kurse rund um EDV-Anwendungen wie Word oder Excel an.

Wer kann Ihre Kurse besuchen?

Becker: Unser Angebot steht allen über 16 Jahren offen. Alle, die sich weiterbilden wollen, die etwas neu lernen oder die etwas bereits Gelerntes vertiefen möchten, sind bei uns genau richtig! Wir haben auch einzelne Schüler- oder Kinderkurse, diese sind im Programm entsprechend gekennzeichnet. Wir erarbeiten zudem auch „maßgeschneiderte“ Weiterbildungen für Auftraggeber:innen verschiedener Art.

Das heißt, auch Firmen und z. B. Vereine und Organisationen können ihr Personal bei Ihnen schulen lassen?

Becker: Ja, genau! Auch Kommunalverwaltungen lassen ihre Mitarbeitenden bei uns schulen - EDV-Seminare für Firmenmitarbeitende sind seit jeher Bestandteil unseres Angebots. Und warum nicht auch mal ein Entspannungsseminar für die Angestellten anbieten? Wieso nicht mal ein Kommunikationsseminar, gerade dann, wenn man viel

mit Kunden zu tun hat? Wenn Sie Chef*in sind, rufen Sie mich einfach an, wenn Sie Mitarbeiter:in sind, erzählen Sie Ihrer/Ihrem Chef:in von dieser Möglichkeit!

Wie stehen Sie zum Thema Digitalisierung?

Becker: Wir in der Volkshochschule betreiben die Digitalisierung auf unterschiedlichen Ebenen. Zum einen unterrichten wir digitale Inhalte, zum anderen werden in allen Fachbereichen Kurse digital angeboten – was großen Zuspruch findet, denn aufgrund der Corona-Pandemie sind die digitalen Teilhabemöglichkeiten in vielen Bereichen gewachsen, auch an der VHS. Weiterhin hilft die Digitalisierung bei der Information von Teilnehmenden, wenn es Änderungen beim gebuchten Kurs geben sollte. Und für die Bürger:innen und Bürger ist es einfacher geworden, sich auf digitalem Weg an die VHS zu wenden.

Wieviel kosten die Kurse?

Becker: Unsere Kurse sind sehr günstig – das überrascht viele! Da wir auf Grundlage des Weiterbildungsgesetzes NRW arbeiten, werden wir vom Land bezuschusst – so können wir hohe Qualität zum „kleinen Preis“ vorhalten. Zudem gibt es viele Ermäßigungen, z.B. für ALG II-Bedarfsgemeinschaften, für Vollzeitstudierende, für Schüler:innen etc.

Wo findet man Ihr Kursangebot und wie meldet man sich am besten zu den Kursen an?

Becker: Unser Programmheft, das alle Veranstaltungen für das gesamte Jahr 2022 beinhaltet, liegt an vielen öffentlichen Stellen im gesamten Kreisgebiet aus. Natürlich ist alles auch online verfügbar: www.vhs-kreis-euskirchen.de. Sie können sich mit der Anmeldekarte aus dem Programmheft, online, telefonisch, persönlich oder per E-Mail anmelden.

Wenn ich nicht genau weiß, welcher Kurs richtig für mich ist...

Becker: ... dann ist es am besten, wenn Sie sich von der jeweiligen Fachbereichsleiterin beraten lassen. Sie kann genau einschätzen, wie gut Ihre Kenntnisse beispielsweise in einer Fremdsprache sind und sie kennt die Kurse inhaltlich. Viele haben lange kein Englisch mehr gesprochen und meinen, rein gar nichts mehr zu können und wollen einen Anfängerkurs buchen. Das passt dann aber nicht! Wir haben z.B. Englischkurse für „false beginners“, das bedeutet, dass das Wissen, was doch noch im Hinterkopf sitzt, aktiviert wird und so schneller Neues hinzukommen kann. Falls Sie genau wissen, an welchem Kurs Sie teilnehmen möchten oder eine Einzelveranstaltung buchen, müssen Sie sich natürlich nicht beraten lassen. Melden Sie sich einfach an!



VHS Kreis Euskirchen // Leitung: Vanessa Becker
 Baumstraße 2 // 53879 Euskirchen // ☎ 02251 15780
www.vhs-kreis-euskirchen.de
vhs@vhs-kreis-euskirchen.de
 instagram: vhskreiseuskirchen



Ausflug nach Köln zum „Tanz mit der Maus“



Im Februar fand in Köln im WDR-Funkhaus ein Konzert mit der Maus statt. Die Malteser Fluthilfe Schleidener Tal hatte uns Kinder aus der Stufe 4 der Regenbogenschule Schleiden zu diesem Konzert eingeladen und auch die Busfahrt dazu organisiert.

Nina Heuser und André Gatzke standen auf der Bühne. Mit dabei war natürlich auch die Maus von der Sendung mit der Maus.

Das Funkhausorchester vom WDR spielte die Musik. Zuerst mussten Nina und André immer ein Rätsel lösen, wenn sie das Rätsel gelöst hatten, bekamen alle ein Lied vorgespielt, zu dem dann getanzt wurde. Die Kinder tanzten mit der Maus, Nina und natürlich auch André.

Es wurde auch für das Fernsehen aufgenommen. Wir hatten einen tollen Tag in Köln!!

Text: Aimeè Colditz und Loki Otten, Klasse 4a

Die nächste Ausgabe der BürgerINFO aktuell erscheint am 21. Juni 2022. Redaktionsschluss: 27.05.2022



Sebastian Pelzer Robert Pelzer Dr. Judith Pelzer

PELZER
RECHTSANWÄLTE

SPEZIALKANZLEI STRAFRECHT SPEZIALKANZLEI VERKEHRSRECHT SPEZIALKANZLEI ERBRECHT SPEZIALKANZLEI FAMILIENRECHT

Spezialisiert auf Ihr Recht.

info@kanzlei-pelzer.de | www.kanzlei-pelzer.de

KANZLEI SCHLEIDEN: 02445. 85 00 00
Blumenthaler Str. 19 / „Alter Bahnhof“

Ein erstes Gespräch ist ein guter Anfang

KANZLEI KÖLN: 0221. 9 52 69 27
Spichernstr. 28 / 50672 Köln

Neue naturwissenschaftliche Räume im Unterricht



Am neuen Lehrertisch mit Energie- und Gasversorgung lassen sich (auch von Schüler:innen) Experimente vorführen.

Trotz Flut wurde Bauvorhaben umgesetzt

Moderner naturwissenschaftlicher Unterricht – das wünscht man sich an einer guten Schule, die für die MINT-Fächer begeistern soll.

Dass die Städtische Realschule Schleiden auf diesem Weg einen großen Schritt getan hat, davon können sich alle Schüler:innen im Fach Biologie und Physik überzeugen. Zwei Räume, der Biologie- und der Physikraum, konnten in den vergangenen Monaten grundlegend so saniert werden, dass dem experimentellen Arbeiten kaum noch Grenzen gesetzt sind. Die Ausstattung mit Beamern und Laptops ist ohnehin seit mehreren Jahren Standard an der Städtischen Realschule.

Während der Chemieraum an der Schule, der vor wenigen Jahren ebenfalls saniert wurde, noch mit Insellösungen arbeitet, wurden der Biologie- und der Physikraum mit einer Energieversorgung, die von der Decke abgehängt ist, ausgestattet – das ist inzwischen moderner Standard in naturwissenschaftlichen Räumen, in denen experimentiert werden soll. Die Biologielehrerin und zweite Konrektorin Marion Huppertz berichtet über die Wünsche der naturwissenschaftlichen Kolleg:innen: „In allen Klassen und vor allem in den Differenzierungskursen stehen Experimente immer auf dem Stundenplan. Die in der Schule vorhandenen zahlreichen Mikroskope und anderes Experimentiermaterial konnten wir in den alten Räumen – vor allem im Biologieraum – nicht so nutzen, wie wir das gerne gemacht hätten. Mit den Plänen der Stadt Schleiden für eine Modernisierung können wir nun genau das umsetzen, was sich schon alle lange gewünscht haben.“

Besonders der Biologieraum war in die Jahre gekommen. Er war ursprünglich einmal als Demonstrationsraum mit ansteigendem Gestühl konzipiert worden. Da sowohl die Möbel in die Jahre gekommen waren als auch der naturwissenschaftliche Unterricht sich grundlegend gewandelt hat, wurden zu Beginn des letzten Jahres die Modernisierungspläne in konkrete Sanierungsschritte umgesetzt. Zunächst einmal musste die alte Bestuhlung und das ansteigende Podest entsorgt werden. Danach wurden beide Fachräume komplett entkernt – alle Schränke, Tische, Leitungen und auch die Decke wurden abgebaut, um der neuen Technik Platz zu machen.

Dann kam im Juli 2021, mitten in den Sommerferien, die Flut in Schleiden und stellte die Stadt vor neue Herausforderungen. „Dass die Kolleg:innen nun in vollständig sanierten und absolut modern ausgestatteten naturwissenschaftlichen Fachräumen unterrichten können, war ein Kraftakt der Stadt Schleiden. Bis zum Beginn des Schuljahres waren die Räume so hergerichtet, dass wir in ihnen unterrichten konnten und nun sind auch die allerletzten Arbeiten abgeschlossen“, berichtet Schulleiterin Birgit Barrelmeyer froh über die Bemühungen der städtischen Mitarbeiter und Firmen, die daran beteiligt waren. „In Zeiten von Versorgungsengpässen in bestimmten Bereichen und vor allem von unzähligen Extraschichten der städtischen Mitarbeiter wegen der Flut ist es alles andere als selbstverständlich, dass dieses engagierte Projekt so gut umgesetzt wurde“, lobt Barrelmeyer die Zusammenarbeit mit der Stadt Schleiden.

Die aufwändig sanierten Fachräume tragen zu einer weiteren deutlichen Aufwertung der Städtischen Realschule in Schleiden bei. Begeistert nutzen die Fachkolleg:innen und Schüler:innen die neuen Möglichkeiten, so dass sich die Stadt sicher sein kann, dass jeder Euro hier gut investiert ist. Die Investition in moderne Unterrichtsräume – vor allem in den Naturwissenschaften – ist wichtig für die Bildungschancen junger Menschen – darin sind sich Stadt und Schule einig.

Dort hat man natürlich auch noch weitere Ideen, wie die Ausstattung optimiert werden kann. „Als nächstes wünschen wir uns ein digitales Elektronenmikroskop, mit dem wir noch bessere Ergebnisse beim Mikroskopieren erzielen und mit dem wir gleichzeitig das entstandene Bild vom Präparat groß an die Wand projizieren können“, ergänzt Fachlehrerin Vanessa Forst die Wünsche der Biologie-Fachschaft. Hier signalisiert die Stadt Schleiden, die die Digitalisierung der städtischen Schule ohnehin mit Riesenschritten voranbringt, Bereitschaft den Wünschen zu entsprechen. So werden zu Beginn des neuen Schuljahres nicht nur die Hälfte der Schüler:innen über ein von der Stadt Schleiden finanziertes iPad verfügen, auch die übrige Ausstattung stimmt mit dem Ziel der Schule überein, zügig weitere wichtige Schritte bei der Modernisierung der Schule zu gehen.



Segeltörn auf dem Ijsselmeer



Das Segelschiff Confiance - mit diesem Schiff geht ihr auf Segeltour.



Ein Blick in das Schiff - hier ist euer Aufenthaltsraum.

Plätze frei in der ersten Woche der Sommerferien - Abenteuer auf dem Ijsselmeer

Wer freut sich nicht auf die kommenden Sommerferien, die schon bald in erreichbare Nähe rücken? Ein ganz besonderes Angebot macht in diesem Sommer Cornelius Kahlert – Biologie- und Erdkundelehrer an der Städtischen Realschule Schleiden. Mit der von ihm organisierten und begleiteten Tour könnte die erste Woche der Sommerferien zu einem besonderen Abenteuer werden!

Vom 27. Juni bis zum 01. Juli findet die von ihm auf die Beine gestellte Segeltour auf einem Plattbodenschiff auf dem Ijsselmeer in den Niederlanden statt. Der Vorteil an einem Segeltörn mit einem solchen Schiff ist, dass es so gut wie keine Auswirkungen bei Wellengang gibt, so dass man nicht seekrank werden kann. Für die Jugend-

lichen ab einem Alter von 13 Jahren, die an der Tour teilnehmen, gibt es leichte Segelaufgaben, mit denen sich alle langsam an die notwendigen Segelfertigkeiten herantasten können. Übernachtet wird in kleinen und gemütlichen Kajüten und selbstverständlich befinden sich Küche (Selbstversorger), Bad und Toilette mit an Bord.

Für den Spaß sorgt die Gemeinschaft mit anderen Jugendlichen, die sich auf eine tolle Segeltour freuen können.

Hast du Lust bekommen und möchtest teilnehmen? Dann melde dich bei Cornelius Kahlert: kt@realschule-schleiden.de oder unter der unten genannten Telefonnummer in der Schule. Dort bekommst du alle notwendigen Informationen zu dieser hoffentlich unvergesslichen Fahrt – melde dich gerne, wenn du Fragen oder Interesse hast. Schiff ahoy!



Städtische Realschule Schleiden
 Cornelius Kahlert // ☎ 02445 7138
 realschuleSLE@aol.com // www.realschule-schleiden.de

Dach-Komplettsanierung
Holzrahmenbau

Wärmedämmung
Innenausbau

Holzbaufeld

Carports
Wintergärten

Fassaden
Dachstühle

Dominik Feld • Zimmerermeister
 Brücksief 7 • 53937 Herhahn
 Tel. 02444 - 91 40 43 • www.holzbaufeld.de

Klär- und Abwasserservice

Manfred Hermanns Meurer- und Betonbaumeister

Fachbetrieb für

- Kleinkläranlagen
 - Einbau und Inbetriebnahme
 - Wartung und Reparatur
- Abwasseranalytik (eigenes Labor)
- Kamerainspektion
- Dichtheitsprüfung
- Kanalreinigung

Dronkestr. 20 • 53937 Schleiden • Tel. 0 24 85 / 12 46 • Mobil 01 72 / 2 90 62 89
 info@abwassertechnik-hermanns.de • www.abwassertechnik-hermanns.de

Alles andere als „nur“ Stricken und Häkeln



Lehrerin Anne Zengerling beim Zuschnitt



Laura Maxseiner und Michelle Ernst aus der Klasse 9b beim Nähen der Kissen - schnell arbeiteten sich die Schülerinnen in die technischen Feinheiten der Nähmaschinen ein



Ganz schnell waren die fertigen Produkte an den Mann/die Frau gebracht.

Textil AG an der Städtischen Realschule Schleiden

Liest man in den Beschreibungen mit den zahlreichen AG-Angeboten an unserer Schule die Überschrift ‚Textil AG‘, denken viele Schülerinnen und Schüler, Eltern und Lehrer nur an Stricken und Häkeln.

Dass es dabei nicht bleibt, hat die Textil AG der Städtischen Realschule Schleiden eindrucksvoll unter Beweis gestellt. In ihren Projekten setzen sich die Schülerinnen und Schüler mit unterschiedlichen Materialien unter kreativen und ökonomischen Gesichtspunkten auseinander. Entstanden sind dabei zunächst einmal sogenannten Alltagsprodukte, die nachhaltig sind und aus natürlichen Materialien bestehen. Jeder kennt sie: die Kirschkernkissen.

Von der Planung des Materialbedarfs, über das Einholen unterschiedlicher Preise für die Materialien, dem Anfertigen der Kissen hin bis zum angemessenen Verkaufspreis mussten die Schülerinnen gemeinsam mit ihren Lehrerinnen Bedarfe und die notwendige Werbung für den Verkauf selber planen. Fast nebenbei ergab sich die Einführung in Handhabung und Bedienung der Nähmaschinen,

die im normalen Alltag zuhause oft nicht mehr erlernt wird. Da die Realschule jedoch die Ausbildung praktischer Fertigkeiten in den Mittelpunkt stellt, konnten die Schülerinnen bei ihrem Projekt wichtige Erfahrungen sammeln, die ihnen im Alltag helfen.

Der erfolgreiche Verkauf der Kirschkernkissen belohnte die Schülerinnen in ihrer Arbeit. Schon nach kurzer Zeit waren über 60 der Kissen verkauft – Nachbestellungen können jederzeit gemacht werden. Der Erlös des Verkaufs fließt in neue Nähprojekte der AG. In der Planung sind Tablet- und Handykissen aus Textil und auch die Fertigung sogenannter ‚Leseknochen‘ (Nackenstützen) sind von der AG fest ins Auge gefasst worden. Wir hoffen, dass dies die nächsten Verkaufsschlager werden.



Städtische Realschule Schleiden
Melanie Lorbach, Anne Zengerling // ☎ 02445 7138
realschuleSLE@aol.com // www.realschule-schleiden.de

Qualität - Zuverlässigkeit - Service

Dieter Klein e.K.

Mineralölhandel

- Heizöl
- Diesel
- Schmierstoffe

Bahnhofstraße 81
53949 Dahlem-Schmidtheim
info@klein-mineraloele.de

☎ 0 24 47 - 91 79 79 - 0

- Erstellung von Hoch- und Tiefbauarbeiten
- Stahlbetonwandschnitte und Kernbohrungen
- Erdarbeiten und Pflasterarbeiten
- Umbau- und Sanierungsmaßnahmen

Im Flachsland 24
53940 Hellenthal
Tel. (0 24 82) 13 51
Fax (0 24 82) 17 22

STOFF
BAUUNTERNEHMUNG

www.stoff-bauunternehmung.de

Start in die Oberstufe 2023/2024



Das Sturmius-Gymnasium Schleiden wird Bündelungsgymnasium für den Südkreis der Eifel

Manche reiben sich verwundert die Augen und fragen: „Wie, im Schuljahr 2023/2024 gibt es an den Gymnasien NRW keinen Jahrgang in der Einführungsphase (EF) der Oberstufe?“ Aber so ist das tatsächlich, weil im Schuljahr 2023/2024 erstmalig nach dem Wechsel von G8 nach G9 an den Gymnasien in NRW wieder eine Klasse 10 in der Mittelstufe der Sekundarstufe I gebildet wird.

Während die Schülerinnen und Schüler unter G8 von Klasse 9 in die Oberstufe versetzt wurden, erfolgt jetzt die Versetzung in die Klasse 10. Und die gehört noch nicht zur Oberstufe. Erst nach der 10 geht es dann in die Oberstufe.

Da es aber bislang noch keine Klasse 10 an den Gymnasien gibt, findet im Sommer 2023 an den Gymnasien keine reguläre Versetzung in die Oberstufe statt und folglich fehlt dann für die nächsten drei Jahre jeweils ein Jahrgang.

„Aber was machen denn dann die Schülerinnen und Schüler der anderen weiterführenden Schulen, die im Anschluss an Klasse 10 im Sommer 2023 in die Oberstufe am Gymnasium einsteigen möchten?“, könnte man sich fragen.

Hier hat das Schulministerium NRW eine Lösung gefunden: Einzelne

Gymnasien wurden ausgewählt, für diese Schülerinnen und Schüler einen Oberstufenjahrgang einzurichten. Das sind die sogenannten Bündelungsgymnasien. Im Kreis Euskirchen wurde das Städtische Johannes-Sturmius-Gymnasium Schleiden als öffentliches Gymnasium benannt, das allen Schülerinnen und Schülern aus den umliegenden Kommunen in der Eifel auch aus den südlichen Teilen der Städteregion und des Kreises Düren ein Oberstufenangebot ohne konfessionelle Ausrichtung macht.

Auch das Gymnasium am Turmhof in Mechernich ist als öffentliches Bündelungsgymnasium benannt. Weitere öffentliche Bündelungsgymnasien gibt es erst wieder in Aachen, Eschweiler, Düren, Kerpen, Köln und Bonn.

Das Städtische Johannes-Sturmius-Gymnasium Schleiden freut sich auf diese Aufgabe. Hier gibt es langjährige und sehr gute Erfahrungen in der Betreuung von Quereinsteigern aus den anderen Schulformen der Sekundarstufe I (RS, HS, SE). Das auch digital sehr gut aufgestellte JSG, an dem in der Oberstufe ab 2023 alle Schüler:innen ein iPad gestellt bekommen und die Lehrkräfte sich regelmäßig fortbilden, bietet ein attraktives Fächerangebot zur Wahl an.

Das JSG lädt Eltern und Erziehungsberechtigte sowie die Schülerinnen und Schüler der Klassen 9 an Realschulen, Hauptschulen und Sekundarschulen ein, sich schon jetzt über die Bildungsmöglichkeiten am JSG in Schleiden ab dem Schuljahr 2023/2024 zu informieren. Wer möchte, kann auch bei einer Schulführung einen Blick in die Schule werfen.

Eine Anmeldung im Sekretariat der Schule wird erbeten.



Städtisches Johannes-Sturmius-Gymnasium Schleiden
☎ 02445 911230 // jsg.sle@t-online.de
www.gymnasium-schleiden.de

Jörg Illerich

Bau- und Möbelschreinerei

Bergwerkstraße 5
53945 Lommersdorf / Eifel

Tel.: 0 26 97 / 901444
Mobil: 0171 / 5318712

www.schreinerei-illerich.de
joerg.illerich@web.de

Holz
wir machen was daraus!

ELEKTRO
SERVICE

E

BERNERS

ELEKTROINSTALLATION

PHOTOVOLTAIK

SICHERHEITSTECHNIK

SMART HOME



Inh. Annika Berners | Tel.: 02482 77 49 | Rathausstraße 5 | Hellenthal
info@elektro-service-berners.de | www.elektro-service-berners.de

Unterwegs auf römischen Spuren

Mitte März fuhren die Klassen 7a und die 7b des Städtischen Johannes-Sturmius-Gymnasiums Schleiden (JSG) endlich auf die langersehnte Klassenfahrt nach Xanten.

Eins lässt sich direkt sagen: Beide Klassen und ihre Klassenleitungsteams sind unglaublich gut zu Fuß. Gemeinsam legten sie in drei Tagen mehr als 35 km Fußweg zurück – ohne ein einziges Mal zu murren; gut, eine Lehrkraft einmal ausgenommen.

Die Fußwege führten von der Jugendherberge Xanten-Südsee mehrfach in den Archäologischen Park Xanten (APX), in einen Klettergarten und in die Stadt.

Im APX erhielten die Klassen montags eine Führung, in der die wesentlichen Informationen zur Gestaltung des Parks und den dort zu sehenden Rekonstruktionen gegeben wurden. Besonders spannend waren die Gladiatorenkämpfe im Amphitheater im Anschluss, die zahlreiche Schülerinnen und Schüler in Eigenregie spontan organisiert und umgesetzt hatten.



Auch ein Römeressen stand auf dem Programm.

Der Dienstagvormittag erforderte vor allem Konzentration, Ausdauer und stellenweise Schwindelfreiheit. Beide Klassen besuchten den Adventurepark Xanten. Auf drei unterschiedlich hohen Ebenen ging es stellenweise in luftige Höhe und die Schülerinnen und Schüler bewerkstelligten sportliche und mentale Herausforderungen. Den krönenden Abschluss bildete das Schaukeln im freien Fall aus knapp zehn Metern Höhe.

Am Nachmittag ging es erneut in den APX. Hier lernten die beiden Klassen einige römische Spiele kennen, die außerhalb von Amphitheatern gespielt wurden. Waren Mühle und Backgammon den meisten ein Begriff, so lernte man auch neue Spiele kennen: Beim Orca- oder Deltaspiel geht es um die Wurfgeschicklichkeit, bei Tangram um Vorstellungsvermögen. Wer wollte, hatte zwischendurch auch noch Zeit, das Museum im APX zu besuchen.



Die Klassen 7a und 7b des Städtischen Johannes-Sturmius-Gymnasiums Schleiden begaben sich in Xanten auf römische Spuren

Am Abend dieses ereignisreichen und sportlich-aktiven Tages stand ein Römeressen in der Jugendherberge auf dem Programm. Die Einker am gedeckten Tisch und die köstlichen Speisen sorgten für große Begeisterung.

Die Abende wurden zwischen Süßigkeiten und Flaschendreher mit Katsch und Tratsch im Gruppenraum und auf den Zimmern verbracht.



Gladiatorenkämpfe im Amphitheater.

Vor der Rückfahrt am Mittwoch besuchten die Klassen noch die Stadt Xanten, von der alle bisher nur das Panorama mit APX im Vordergrund und dem Xantener Dom gesehen hatten – ein herrlicher Ausblick, während man von der Jugendherberge am Xantener Südsee entlang spaziert.

Die Klassenleitungsteams waren sehr glücklich über den Verlauf der Fahrt und das schöne Miteinander auch zwischen den Parallelklassen.

Text und Fotos: Judith Hülshorst, JSG Schleiden



Städtisches Johannes-Sturmius-Gymnasium Schleiden
☎ 02445 911230 // jsg.sle@t-online.de
www.gymnasium-schleiden.de

Turniersieg beim Schulturnier



Die stolzen Sieger der Fußballkreismeisterschaft.

Mit einer überzeugenden Mannschaftsleistung haben die Schüler des Städtischen Johannes-Sturmius-Gymnasiums (JSG) am vergangenen Freitag, dem 1. April 2022, das Turnier der Fußball-Kreismeisterschaften in der Wettkampfklasse I gewonnen.

Im Erftstadion in Euskirchen hat die Schüler-Mannschaft des JSG in ihrem ersten Spiel das Team der Clara-Fey-Schule deutlich mit 3:0 besiegen können. Nachdem Torben Hörnchen und Zissis Balatsouras bis zur Halbzeitpause die 2:0 Führung besorgten, konnte Fabio Fischer mit seinem anschließenden Tor den Endstand auf 3:0 ausbauen.

Im dritten und letzten Spiel trafen die Jungs des JSG auf die zuvor favorisierte Mannschaft der Marienschule Euskirchen, die wiederum ihr erstes Spiel gegen die Clara-Fey-Schule mit 2:0 für sich entscheiden konnte. Die nun anstehende Partie hatte demnach Endspielcharakter. Zunächst sah es danach aus, dass die Mannschaft der Marienschule ihrer Favoritenrolle gerecht werden könnte. Eine frühe 2:0 Führung der Euskirchener konnte jedoch durch das Tor von Yannik Schorn auf 2:1 verkürzt werden. Postwendend legten die Marienschüler zum zwischenzeitlichen Stand von 3:1 nach. Trotz des Vorsprungs ließen sich die Schüler des JSG nicht entmutigen. Torben Hörnchen war es, der mit seinem Tor erneut den Rückstand verkürzte.

In den letzten Minuten vor Ende der Partie erkämpften sich die JSG-ler zahlreiche Chancen zum Ausgleich. Belohnt wurden sie durch ein Eigentor eines Euskirchenerers

Spielers nach einer hervorragend ausgeführten Ecke, was zum 3:3 Endstand führte und schließlich den Turniersieg bedeutete. Nach dem Schlusspfiff war der Jubel bei allen Spielern und dem betreuenden Lehrer Henning Hülsmann groß.

Text und Foto: Henning Hülsmann JSG Schleiden



Städtisches Johannes-Sturmius-Gymnasium Schleiden
☎ 02445 911230 // jsg.sle@t-online.de
www.gymnasium-schleiden.de

Die nächste Ausgabe der BürgerINFO aktuell erscheint am 21. Juni 2022. Redaktionsschluss: 27.05.2022

Ali's Pizzeria

Die komplette Speisekarte finden Sie unter www.alis-pizzeria.de

Tel. 0 24 82 - 42 54 35
Kölner Straße 64 | 53940 Hellenthal

Mittagsangebot

DI. - DO. 11.00 bis 15.00 Uhr ALLE NUDELGERICHTE, SALATE & PIZZEN (Ø 29 CM) BEI SELBSTABHOLUNG

nur 6,50 €

Vorteilsbestellung

BESTELLEN SIE 6 PIZZEN UND MEHR, (Ø 29 CM) ERHALTEN SIE JEDE PIZZA FÜR

nur 6,50 €

Wir liefern frei Haus!

Erfolgreiche Bachelor-Absolvent:innen entlassen



Freuten sich über das abgeschlossene Studium: Dominik Dreßen, Niklas Hamelmann, Lena Jöbges, Niklas Krumpfen, Markus Meyer, Annika Müller, Eileen Schmitz und Theresa Weiler. (© Stadt Schleiden)

Acht Absolventinnen und Absolventen des Studiengangs Business Administration der Rheinischen Fachhochschule Köln – Außenstelle Schleiden nahmen im Rathaus der Stadt Schleiden ihre Bachelor-Zeugnisse entgegen.

Gerade für Auszubildende und Berufstätige, deren berufliche wie private Heimat in der Region liegt, ist das berufs begleitende Studium am Standort Schleiden eine große Chance, um sich weiterzubilden und zu qualifizieren. Diese Chance ergriffen die acht Absolventinnen und Absolventen des Bachelorstudiengangs Business Administration und erhielten am Donnerstag, 10. März 2022 ihre Abschlusszeugnisse im Rahmen einer feierlichen Zeremonie.

Der Bürgermeister der Stadt Schleiden, Ingo Pfenning, würdigte die „herausragende Leistung“ der Studierenden und beglückwünschte diese zu ihrem erfolgreichen Abschluss. Während des sieben Semester andauernden Studiums hätten sie vor allem bewiesen, dass sie über ein sehr gutes Zeitmanagement verfügen und zudem überdurchschnittlich belastbar seien.

Die Begrüßung der Absolventinnen und Absolventen sei ihm auch deshalb eine besondere Freude, da der ländliche Raum kein bildungsferner Raum werden dürfe. Man müsse in der Lage sein, jungen Menschen vielfältige Angebote zu unterbreiten, um sie dauerhaft in der Region zu halten und auch Führungskräfte vor Ort ausbilden zu können: „Bildung und Wissen sind die Ressourcen unseres Jahrhunderts und bilden die Grundlage für zukunftsfeste Arbeitsplätze, Innovation, erfolgreiches Wirtschaften und am Ende auch persönliches Wohlergehen“, so Pfenning. Er appellierte im Rahmen dessen insbesondere an die Arbeitgeberinnen und Arbeitgeber der Region, auch zukünftig in die Qualifizierung ihrer Mitarbeitenden zu investieren, um so in deren Interesse sowie im Interesse des Betriebs zu wirken und gleichzeitig maßgeblich Standortstärkung beizutragen. Er dankte den Betrieben zudem dafür, dass Sie starke Partner der Kommune seien. Dies zeige sich beispielsweise regelmäßig bei der Freistellung von Mitarbeiterinnen und Mitarbeiter für Feuerwehr- oder THW-Einsätzen, die grandiose und vielfältige Unterstützung nach dem Hochwasser des letzten Jahres oder einfach durch die Teilnahme an der Ausbildungsbörse der Stadt Schleiden.

Die Studienzeit war nicht nur geprägt von der üblichen Doppelbelastung eines berufs begleitenden Studiums, darüber hinaus hatten die Studierenden noch mit den Widrigkeiten der Corona-Pandemie und den Folgen des Hochwassers zu kämpfen. Doch auch diese Hürden haben sie überwunden. Der Studienortkoordinator der RFH Köln, Prof. Dr. Alexander Pollack, beglückwünschte die Absolvent:innen zu ihrem erfolgreichen Abschluss: Trotz der sicherlich nicht einfachen Rahmenbedingungen in der zweiten Hälfte ihres Studiums hätten die Absolventinnen und Absolventen ein hohes Maß an Flexibilität und Durchhaltevermögen bewiesen und so ihr Studium mit großem Erfolg abgeschlossen. Zum Ende seiner Rede gab er ihnen noch einen persönlichen Ratschlag mit auf den Weg: „Die Flexibilität, die Sie in Ihrem Studium ausgezeichnet hat, sollten Sie sich bewahren, um den zukünftigen Veränderungen gewachsen zu sein. Hören Sie nicht auf, sich weiterzuentwickeln.“

Ihre Abschlusszeugnisse im Studiengang Bachelor of Arts – Business Administration, erhielten: Dominik Dreßen, Niklas Hamelmann, Lena Jöbges, Niklas Krumpfen, Markus Meyer, Annika Müller, Eileen Schmitz und Theresa Weiler.

Das Angebot am Studienstandort Schleiden erstreckt sich auf die Bachelorstudiengänge Betriebswirtschaftslehre (Bachelor of Arts) und Produktionstechnik (Bachelor of Engineering) mit derzeit circa 30 eingeschriebenen Studierenden.

Musikalisch wurde der gelungene Festakt vom Frank Wiesen Duo untermauert.



#wirmachenweiter

Wiederaufbau der heimischen Wirtschaft

Der Wiederaufbau ist im Stadtgebiet allorts zu sehen. Wohnhäuser und Gewerbeimmobilien werden kernsaniert und ihrer Nutzung langsam wieder zugeführt. Es zeigt sich, dass viele Gewerbetreibende weitermachen, Wege der Überbrückung gefunden haben und es auch neue Ansiedlungen gibt.

So werden in der Tallage des Stadtgebiets Wiedereröffnungen gefeiert und Zwischenlösungen – mit dem Ziel, die angestammten Immobilien nach Fertigstellung wieder zu beziehen – praktiziert. Darüber hinaus sind in den Zentren von Schleiden und Gemünd ebenso Umzüge und vielfältige Neuansiedlungen zu verzeichnen.

Die Solidarität und gegenseitige Unterstützung von Eigentümern und Gewerbetreibenden ist in den Ortschaften deutlich spürbar. Dies spiegelt sich auch in den gemeinsamen Bemühungen der Wiederansiedlung einer Postfiliale im Zentrum Schleidens wider. Hierzu können sich Interessierte weiterhin beim Team Wirtschaft & Tourismus melden.

In der heutigen Ausgabe der BürgerINFO haben Unternehmen, Handwerk und Gewerbe aus der Tallage des Stadtgebietes die Gelegenheit, sich kurz darzustellen.

Alle Akteure der Privatwirtschaft sind eingeladen, sich bei Wiedereröffnung an das Team Wirtschaft & Tourismus zu wenden, damit sie in den Ausgaben der BürgerINFO Berücksichtigung finden können.

„Für alle Anfragen rund um den Wiederaufbau, die Vermittlung individueller Beratungstermine bei den Kooperationspartnern,“ so Teamleiterin



Bianka Renn, „wie bei der Unterstützung der Immobilieneigentümer im Rahmen von Neuansiedlungen – gerne im Förderprogramm zur Stärkung der Innenstädte – steht das Team Wirtschaft & Tourismus der Privatwirtschaft jederzeit zur Verfügung.“

#wirstehenauf

#wirsindheimat



Team Wirtschaft & Tourismus // Bianka Renn
bianka.renn@schleiden.de // ☎ 02445 89-442



PRAXIS FÜR LOGOPÄDIE
ANGELA WITTEK
Staatlich geprüfte Logopädin

Seit November in Gemünd,
Aachener Str. 4

Zur Terminvereinbarung melden Sie sich gern
telefonisch. Logopädie: 02444/915891

Wir freuen uns, Sie in unseren neuen Räumen
in Gemünd begrüßen zu können!



PRAXIS FÜR ERGOTHERAPIE
JUDITH ERTH
Staatlich anerkannte Ergotherapeutin

Seit November in Gemünd,
Aachener Str. 4

Zur Terminvereinbarung melden Sie sich gern
telefonisch. Ergotherapie: 0176/80377617

Wir freuen uns, Sie in unseren neuen Räumen
in Gemünd begrüßen zu können!

THEO LÜTZ

INH. ROLF LÜTZ e.K.
Aachener Str. 19 · 53937 GEMÜND
Telefon 0 24 44 - 23 25 · Telefax 0 24 44 - 88 25

**Heizöl u. Diesel • Propangas • Lieferservice
Kartoffeln • Gartenbedarf**



BÜSER OHG
Service / neu definiert
www.agentur-bueser.de

Gemünd: Kölner Str. 18 | 53937 Schleiden-Gemünd
T 02444 / 91 10 73 | F 02444 / 91 10 75

Euskirchen: Münstereifeler Str. 14 | 53879 Euskirchen
T 02251 / 96 12 30 | F 02251 / 96 12 32

Köln: Kölner Str. 201-203 | 51149 Köln
T 0221 / 97 58 86 00

www.YOGA4us.de
ist wieder da!

die Welt steht Kopf
darum ist es noch wichtiger
etwas für Körper & Geist zu tun.
Finde Ausgleich im
Yoga4us

0172-45 14 838
Gemünder Str. 18a, 53937 Schleiden

BESTE QUALITÄT, PREISWERT, FREI HAUS MIT UNSEREM GETRÄNKE-HEIMDIENST



Wir machen weiter!

Unser Getränke-Heimdienst beliefert Sie zuverlässig und pünktlich alle 14 Tage. Neben unseren beliebten Bierspezialitäten bieten wir auch eine große Auswahl alkoholfreier Erfrischungsgetränke.

service@gemuender-brauerei.de
Tel. 02444-2723

Gemünder Brauerei GmbH & Co. | Kölner Str. 69 | 53937 Gemünd

kloska AUTO-TEILE
seit 1979

#KEZ-WERKSTATT

Unser Rundum-Service für Sie

Bei uns finden Sie nicht nur das **passende Ersatzteil** für Ihren Pkw, auf Wunsch bauen wir es Ihnen auch **fachgerecht** ein!
An unseren Standorten Gemünd, Blankenheim und Kommern bieten wir Ihnen zudem hochwertige **Werkstattleistungen** an.

Wir beraten Sie gerne!



53937 Gemünd | 53945 Blankenheim | 53925 Kall
53894 Kommern | 53937 Schleiden

www.autoteile-kloska.de

Ihr Fachhandel
Für Dach und Wand
Stoff
Bedachungshandel

Josef Stoff
Kölner Str. 44
53937 Schleiden-Gemünd
Tel. 0 24 44-9 59 00
Fax. 0 24 44-95 90 29

E-Mail: bedachungshandel-stoff@t-online.de



Liebe Kundinnen und Kunden,
wir sind wieder für Sie da!

DREIBORNERSTR. 15 | GEMÜND | WWW.EIFELMETZGEREI-HECK.DE



**MIT NEUER WERKSTATTANRÜSTUNG
WIEDER FÜR SIE DA.
WIR FREUEN UNS AUF IHREN BESUCH.**

Ihr Volkswagen Servicepartner im Nationalpark Eifel
Volkswagen Economy Service Vossel & Kühn
Hermann-Kattwinkel-Platz 7, 53937 Schleiden Gemünd,
Tel. 02444 2212, info@autohaus-vossel.de, www.autohaus-vossel.de



Auch wir wollen helfen!

Die dramatischen Ereignisse in der Ukraine erschüttern die Welt. Für die Geschäftsführung der KTS Verpackungen GmbH und deren Tochtergesellschaft PSE Verpackungstechnologie GmbH war sofort klar, dass man helfen möchte. Im ersten Schritt wurden 3000€ an „Aktion Deutschland hilft“ gespendet.

Im zweiten Schritt wurde die Ausrichtung eines **Flohmarktes** auf dem Firmengelände der KTS in Gemünd angesetzt. Dieser wird am **Sonntag, den 08.05.2022 stattfinden**. Die erhobene Standgebühr i.H.v. 5€/Meter **wird gespendet**. Anmeldungen für Stände (private Verkäufer) werden ab sofort unter 02444/856-200 angenommen.

Darüber hinaus ist die Bereitschaft groß, Geflüchteten eine berufliche Perspektive zu geben. Die Integration und das Zurückgewinnen eines Stückes „Normalität“ steht dabei an erster Stelle.

KTS Verpackungen GmbH
Kölner Straße 24-26 • 53937 Schleiden-Gemünd
Tel.: 02444/856-0 • info@kts-verpackungen.de



SCHNEIDEREI C.K. DESIGN
TEL.: 02445 / 859217
HOLGENBACH 14 / 53937 SCHLEIDEN

Tierarztpraxen

Dr. Anja Pankatz und TÄ Petra Kanzler

Prakt. Tierärzte
Kölner Straße 46 • 53937 SLE-Gemünd
Tel.: 02444 3125 (Dr. Pankatz) und
0177 868 24 89 (Petra Kanzler)

Termine nach Vereinbarung Montag-Freitag



*Gärtnerei
Geschwind*
MEISTERBETRIEB
BLUMEN • GARTEN • GÄRTNEREI

nur in Gemünd

**Wir sind wieder für
Euch da**

Müsgesauel 26 • Tel.: 02444 2710  



Praxis für *Simone Gruhn*
ERGOTHERAPIE

Einige unserer Leistungen im Überblick

- SI-Therapie
- Verhaltenstherapie
- Bobath-Therapie
- Lerntherapie
- manuelle Therapie nach Hand-Ellbogen- und Schulterverletzungen/Erkrankungen

> Alle Krankenkassen und auch Hausbesuche

Dreibornerstr. 7 | 53937 Schleiden-Gemünd | Tel. 02444-9144394

Am Markt 16
53937 Schleiden
Tel. 02445-8539967

Gastrokneipe

Die Kneipe mit Flair

ab 17 Uhr geöffnet
Dienstag Ruhetag

SLEIDANUS ECK



mit Flair Kneipe'n



SIEPRATH
HEIZTECHNIK
FACHHANDEL HEIZUNG-SANITÄR

Karl-Kaufmann-Str. 3
53937 Schleiden
Tel. 02445 85 12 20
www.sieprath-ht.de



Eifelspezialitäten ...und mehr

Liebe Kunden,
nach fast 10 langen und arbeitsrechtlichen Monaten,
werde ich voraussichtlich Mitte Mai wieder nach
Gemünd zurückkehren.

Bis dahin und ich freue mich auf euren Besuch.

Dreiborner Str. 38 · 53937 Schleiden-Gemünd
Telefon 0 24 44 - 91 46 51



Raiffeisen-Markt

Wir leben Nähe!

Wir haben geöffnet!

Aktuell sind wir – nach der Flutkatastrophe im Juli 2021 – seit dem 30.08.2021 mit einem verkleinerten Sortiment vor Ort und bieten alle Artikel des täglichen Bedarfs für Garten und Tier an.

Nach derzeitigem Stand gehen wir von einer Neu-/Wiedereröffnung im Mai aus. Der Markt wird dann in neuem Style und modernen Erscheinungsbild wie gewohnt wieder ein komplettes Sortiment darstellen.

Irrtum und Preisänderungen vorbehalten - Farbabweichungen möglich. Angebote solange der Vorrat reicht.

Ihr Raiffeisen-Markt Schleiden

An der Olf 56 • 53937 Schleiden • Tel.: 02445/951014 • E-mail: schleiden@raiffeisenmarkt.de
Öffnungszeiten: Mo.-Fr. 8-18 Uhr/Sa. 8-13 Uhr
AGRAVIS Raiffeisen-Markt GmbH
Firmensitz: 48155 Münster, Industrieweg 110

© TERBESS Marketing + Consulting GmbH
2022/02341

Blumen-Insel

Geschwind
Dreiborner Str. 26, Gemünd
Tel. 02444 1655

Wir sind wieder da!

Öffnungszeiten (momentan)
Freitags 10:00 – 13:00 Uhr u. 14:30 – 18:00 Uhr
Samstags 9:00 – 13:00 Uhr

Muttertag
08. Mai von 9:00 – 12:00 Uhr geöffnet.

MAF Räderscheidt



Die Suche nach einem neuen Standort nach der Hochwasserkatastrophe ist für die Künstlerin MAF Räderscheidt beendet: In einem alten Fachwerkhaus in der Schleidener Innenstadt hat sie ihr Atelier inzwischen eingerichtet.

Künstlerin eröffnet Atelier Am Markt in Schleiden

„Bei einem solchen Haus, das Geschichte erzählt, lebt und inspiriert – da hat man keinen Grund zu jammern“, lächelt die Künstlerin MAF Räderscheidt und schaut sich in ihrer neuen künstlerischen Heimat um. Das alte Fachwerkhaus Am Markt 9 in Schleiden hat schon so manches miterlebt und beherbergt nun das Atelier der Künstlerin. Es ist ihr siebter Standort und damit ihr siebter Neuanfang in den 13 Jahren, die sie mittlerweile in Schleiden wohnt.

MAF Räderscheidts Studio befand sich bis zur Hochwasserkatastrophe im Juli vergangenen Jahres in Gemünd. Die Flut zerstörte nicht nur ihr Atelier, sondern fast ihr gesamtes Lebenswerk. Auch die Erinnerungsstücke der von den Nationalsozialisten als entartete Künstler verfolgten Großeltern wurden ihr durch das Wasser genommen.

Den Schaden beziffert Räderscheidt auf fünf bis sechs Millionen Euro. Sie verlor in den Fluten mehr als 60.000 ihrer Kunstwerke, darunter 40.000 Aquarelle, mehrere tausend Kupferschnitte, Radierungen und Lithografien sowie Bühnenbilder, Scherenschnitte und rund

600 Ölgemälde. Tochter Rosa, studierte Kunsthistorikerin, kündigte ihren Job und übernahm für die Beantragung der Wiederaufbauhilfe, die notwendige Dokumentation und Erfassung der Kunstwerke. Circa 90 Prozent hat sie nach mehr als sechs Monaten akribischer Arbeit mittlerweile erfasst.

Trotz allem Übels erfuhr die Künstlerin besonderen Zusammenhalt sowie enorme Hilfsbereitschaft und Beistand: Neben Spenden von Künstlerkolleginnen und -kollegen, erreichten Räderscheidt auch viele Angebote und Gesten der Unterstützung von Freunden, Bekannten und gänzlich unbekannt Personen. Die erste Rettung nach der Flut stellte Vogelsang IP dar: In einem der ehemaligen Kameradschaftshäuser

erfuhr die Künstlerin besonderen Zusammenhalt sowie enorme Hilfsbereitschaft und Beistand: Neben Spenden von Künstlerkolleginnen und -kollegen, erreichten Räderscheidt auch viele Angebote und Gesten der Unterstützung von Freunden, Bekannten und gänzlich unbekannt Personen. Die erste Rettung nach der Flut stellte Vogelsang IP dar: In einem der ehemaligen Kameradschaftshäuser kam Räderscheidt unter und eröffnete dort ihren „Fluchtpunkt“. Dies war jedoch von Anfang an als Übergangslösung angedacht und so begab sie sich zum siebten Mal in 13 Jahren auf Standort-Suche.

Die Suche endete in dem dreigeschossigen Fachwerkhaus Am Markt 9 in Schleiden. Sie sei den Hauseigentümern sehr dankbar für die Möglichkeit, ihre Existenz in diesem alten Gebäude, das schon so viel erlebt habe, wieder aufzubauen: „Ich empfinde große Freude und fühle mich gerettet“, so Räderscheidt.

Aufgrund diverser weiterer Projekte, unter anderem Ausstellungen und Lesereisen, kann die Künstlerin derzeit keine festen Öffnungszeiten anbieten, freut sich jedoch über Terminanfragen via E-Mail unter maf@maf-raederscheidt.de.



MAF Räderscheidt
Am Markt 9 // 53937 Schleiden
maf@maf-raederscheidt.de // www.maf-art.com
Termine nach Vereinbarung

Förderprogramm

Sofortprogramm zur Stärkung unserer Innenstädte und Zentren in Nordrhein-Westfalen – Verfügungsfonds Anmietung

Ermöglicht wurden diese Ansiedlungen nicht zuletzt dank der Kooperation von den Eigentümern und der Stadt Schleiden im Rahmen des Verfügungsfonds Anmietung, einem Baustein des Sofortprogramms zur Stärkung der Innenstädte und Zentren des Ministeriums für Heimat, Kommunales, Bau und Gleichstellung des Landes Nordrhein-Westfalen. Durch das Förderprogramm konnten bereits vier Leerstände am Markt in Schleiden sowie ein Leerstand in Gemünd erfolgreich reaktiviert werden. Diese leisten einen wichtigen Beitrag zur Attraktivierung der Schleidener und Gemünder Zentren als Aufenthalts- und Erlebnisräume.

Konkret kann die Stadt Schleiden durch das Förderprogramm leerstehende oder vom Leerstand bedrohte Ladenlokale anmieten und diese

stark vergünstigt bis längstens 31.12.2023 an Mietinteressierte untervermieten.

Vorteile für Immobilieneigentümer

Immobilieneigentümer erhalten die Möglichkeit, neue Nutzungen für ihre leerstehenden oder vom Leerstand bedrohten Ladenlokale zu gewinnen und eine positive Entwicklung der Innenstädte voranzutreiben.

Vorteile für interessierte Mieter

Interessierte Mieter haben die Chance, ihre innovativen Geschäftsideen in den Bereichen Gastronomie, Einzelhandel und Kultur bei vergünstigten Startbedingungen umzusetzen. Für einen Zeitraum bis zum Jahresende 2023 können sie bei einer Reduzierung bis zu 80 Prozent der regulären Kaltmiete zuzüglich Nebenkosten ein Ladenlokal anmieten.

Der Radsportmeister

Gemünds neuer Fahrradladen

Erste Gemünder Neueröffnung im Rahmen des Förderprogramms zur Stärkung der Innenstädte und Zentren NRW

Seit dem 2. April 2022 heißt der Fahrradladen mit angeschlossener Werkstatt die Kundinnen und Kunden in der Aachener Straße 16 in Gemünd willkommen.

Der Name „Der Radsportmeister“ ist Programm: Inhaber Stefan Maus ist Profi-Radsportler aus Leidenschaft und wurde im Jahr 2000 deutscher Meister in der Disziplin Mountainbike Cross-Country. Auch der Verkauf ist kein Neuland für den begeisterten Radfahrer, denn neben seinem Hauptberuf als Programmierer war Maus fast 30 Jahre nebenberuflich im Zweiradhandel tätig. Der Traum eines eigenen Geschäfts habe jedoch immer in ihm geschlummert. Zunächst sei zwar lediglich geplant gewesen, sich mit einer Fahrradwerkstatt selbstständig zu machen, doch diese Idee sei schnell gewachsen, lacht Maus. Mit dem an Gemünd angrenzenden Nationalpark sei er sehr verbunden und so stand für ihn von jeher fest: „Wenn ich einen Fahrradladen gründe, dann lasse ich mich in Gemünd nieder – der Standort bietet sich einfach an“, erklärt er und erfuhr für diese Entscheidung bereits vor der Eröffnung viel positive Resonanz, denn Radfahren liegt voll im Trend und die Nachfrage ist weiterhin ungebrochen.

„Vom Sportler bis zum Tourenfahrer – wir haben für jeden Kunden das richtige Fahrrad“, so der Inhaber. Beginnend mit drei Marken werde das Sortiment im kommenden Jahr noch weiter ergänzt. Neben Fahrrädern erwartet die Kundinnen und Kunden eine große Auswahl an Zubehör, wie Helme, Brillen und Bekleidung. Im an den Laden angeschlossenen, offenen Werkstattbereich bietet Maus darüber hinaus umfassenden und markenunabhängigen Service sowie Reparaturen für Fahrräder aller Art. Auch das Dienstrad-Leasing ist durch



Stefan Maus bietet in seinem Radsportgeschäft sowohl für den Sportler als auch für den Tourenfahrer das richtige Fahrrad.

die Zusammenarbeit mit namhaften Leasingfirmen möglich. Zukünftig soll das Angebot zudem um einen Fahrradverleih ergänzt werden.

Neben der professionellen Beratung und einem gehobenen Service, liege sein Augenmerk auf den Aspekten Qualität und Nachhaltigkeit: „Ich verkaufe nur das, wo ich zu hundert Prozent hinter stehe.“ So achtet Maus insbesondere bei Bekleidung auf eine nachhaltige Produktion und verwendet in der Werkstatt beispielsweise naturverträgliche und naturbasierte Schmiermittel.



Der Radsportmeister // Inh. Stefan Maus
Aachener Straße 16 // 53937 Schleiden // ☎ 02444 9159911
derradsportmeister@gmx.de
www.derradsportmeister.de

Öffnungszeiten

Di., Do. & Fr.: 10:00 – 12:00 Uhr und 14:30 – 18:00 Uhr
Sa.: 10:00 – 14:00 Uhr
Mo. & Mi.: Ruhetag

Voraussetzungen

- Der Vermieter reduziert die zuletzt erzielte Kaltmiete um 30 Prozent.
- Die Stadt vermietet das Objekt mit einer bis zu 80-prozentigen Reduzierung an neue Nutzer weiter.
- Gefördert wird ausschließlich die Kaltmiete, Betriebs- und Nebenkosten müssen vom Untermieter getragen werden.
- Mietzeit im Rahmen des Förderprogramms: Bis längstens 31.12.2023

Rahmenbedingungen leerstehender Ladenlokale

- Lage im Konzentrationsbereich der Innenstädte von Schleiden und Gemünd (detaillierte Abgrenzung liegt vor)
- Fläche bis maximal 300 m²
- Zum Nachweis der Altmiete muss der letzte Mietvertrag vorgelegt werden, andernfalls wird die ortsübliche Vergleichsmiete als Berechnungsgrundlage herangezogen.

Weitere Informationen finden interessierte Immobilieneigentümer und potenzielle Mieter unter www.schleiden.de > Wirtschaft > Sofortprogramm zur Stärkung der Innenstädte und Zentren in Nordrhein-Westfalen.



Formular für
interessierte
Immobilien-
eigentümer.



Formular für
interessierte
Mieter

Ministerium für Heimat, Kommunales,
Bau und Gleichstellung
des Landes Nordrhein-Westfalen



Landesinitiative
**Zukunft
in:nenstadt.**
Nordrhein-Westfalen.



Jedes Implantat, wie z.B. bei einer Hüftoperation, wird individuell für den Patienten ausgewählt. Nach der präzisen und computergestützten präoperativen Planung werden vor der Operation alle Maße nochmals abgeglichen.

© Kreiskrankenhaus Mechernich GmbH Jennifer Grundner

Klinik für Unfallchirurgie

Von der Schnittverletzung bis zum Fahrradsturz – Klinik für Unfallchirurgie bietet breit gefächerte Notfall- und geplante chirurgische Versorgung auf hohem medizinischen Niveau

Die 24 Stunden-Notfallambulanz der Klinik für Unfallchirurgie im Krankenhaus Schleiden ist häufig die erste Adresse für Patientinnen und Patienten mit unfallbedingten Verletzungen. Die Klinik bietet rund um die Uhr eine moderne medizinische Behandlung von Unfallverletzungen und eine Wiederherstellung von Unfallfolgen wie z. B. Fehlstellungen und falsch sowie unverheilte Brüche (Pseudarthrosen).

Als Teil des Zentrums für Orthopädie und Unfallchirurgie im Unternehmensverbund Kreiskrankenhaus Mechernich ist sie auch standortübergreifend mit anderen Kliniken gut vernetzt. So ist die Notfallversorgung fast aller Verletzungsarten möglich – über Arbeits-, Schul- und Privatunfälle bis hin zur intensiv-medizinischen Versorgung von Schwerverletzten, die in enger interdisziplinärer Zusammenarbeit mit der Klinik für Anästhesiologie erfolgt, ist das Versorgungsspektrum der Klinik bestens ausgelegt.

Den Schwerpunkt bildet die chirurgische Behandlung von Frakturen, inkl. operativer Stabilisierung mit modernen Implantaten, bis hin zum Gelenkersatz der großen Gelenke wie Hüfte und Schulter, vorwiegend nach Knochenbrüchen. Hinzu kommen konservative wie operative Maßnahmen bei frischen Verletzungen, Knochenbrüchen und Unfallspätfolgen. Gelenkspiegelungen (Arthroskopien) an Knie und Schulter zählen zu den routinierten Eingriffen einer modernen angewandten Unfallchirurgie in der Schleidener Klinik.

Kompetenz durch hochspezialisiertes Team

Dr. med. Stavros Fragedakis ist seit 25 Jahren in der Klinik für Unfallchirurgie, die bis 2010 als Klinik für Allgemein- und Unfallchirurgie geführt wurde – 19 Jahre ist er hier bereits Chefarzt. Im Juni 2022 feiert der erfahrene Facharzt für Chirurgie und Unfallchirurgie sein Jubiläum und blickt mit Stolz auf die Entwicklung der Klinik zurück.

In den letzten Jahrzehnten hat die Unfallchirurgie im Krankenhaus Schleiden einen großen Wandel erlebt. Das medizinische Feld ist gleich geblieben, das Klinikumfeld sowie die Ausstattung wurden jedoch modernisiert, um den Anforderungen an eine moderne Medizin gerecht zu werden. Auch im Bereich der Digitalisierung ging es mit riesen Schritten voran. Patientinnen und Patienten profitieren heute von schnellen organisatorischen Abläufen, die eine enge interdisziplinäre Zusammenarbeit der Fachärzte fördern. So arbeitet die Unfallchirurgie eng mit den fußchirurgischen oder anästhesiologischen Fachdisziplinen zusammen und pflegt kurze Abstimmungswege.

Mit Björn Scultetus und Alpha Oumar Youla hat Chefarzt Dr. Fragedakis ein qualifiziertes und erfahrenes Oberarzt-Team an seiner Seite. Als ausgewiesene Fachärzte für Orthopädie und Unfallchirurgie mit Zusatzqualifikationen in den Bereichen Rettungsmedizin und teils auch in der Speziellen Unfallchirurgie decken sie ein umfassendes fachliches Spektrum ab. Unterstützt werden sie dabei von fünf Assistenzärzten.

„Wir bieten in unserer Klinik ein hohes Behandlungsniveau und haben gleichzeitig ein tolles familiäres Klima. Das gestaltet den Behandlungsprozess hier sehr angenehm und das spüren auch



Chefarzt Dr. med. Stavros Fragedakis (m.) schätzt die erfahrenen Oberärzte Björn Scultetus (li.) und Alpha Oumar Youla (re.) an seiner Seite.

© Kreiskrankenhaus Meckernich GmbH, Jennifer Grundtner

unsere Patienten“, erläutert Dr. Fragedakis. Die regionale Verbundenheit und die Menschlichkeit in seinem Arbeitsbereich sind dem gebürtigen Griechen sehr wichtig. Nach dem Studium in Heidelberg und seiner späteren Ausbildung im hessischen Lorsch an der Bergstraße sowie Heilbronn und Sinsheim brachte ihn der Zufall schließlich nach Schleiden. Und er ist sehr froh darüber. „Hier in der Region ist der persönliche Bezug zum Patienten noch möglich. Abseits vom Klinikalltag begegne ich einigen hin und wieder und es ist schön zu sehen, dass sie auch nach Jahren noch sehr zufrieden über ihre Behandlung in unserer Klinik berichten.“

Leistungsspektrum im Überblick

- 24h-Sofortversorgung aller Arbeits- und Schulunfälle sowie Privatunfälle, inklusive D(urchgangs)-Arzt-Verfahren
- konservative bzw. operative Behandlung von
 - o frischen Verletzungen
 - o Knochenbrüchen
 - o Unfallspätfolgen bei Erwachsenen und Kindern > 4 Jahre
- Gelenkspiegelungen und operative Versorgung von Knie und Schulter
- Gelenkersatz der großen Gelenke wie Hüfte und Schulter, vorwiegend nach Knochenbrüchen
- operative Stabilisierung von Knochenbrüchen mit modernen Implantaten (Platten-, Schrauben- und Nagel-Osteosynthesen nach AO-Prinzipien)

SCHLEIDEN
Nationalparkhauptstadt
Mosel

**MEINE HEIMAT
MEINE ZUKUNFT**

**AUSBILDUNGSWOCHE
DIGITAL** **HERBST 2022**

Ihr Unternehmen bietet jungen Menschen die Chance zum Berufseinstieg und Sie möchten Ihre Ausbildungsplätze vorstellen?

Wir sind für Sie da! Team Wirtschaft & Tourismus
 Bianca Renn . bianca.renn@schleiden.de
 Telefon 02445 89-442

Initiative von Privatwirtschaft und Wirtschaftsförderung der Stadt Schleiden wirtschaft@schleiden.de

Pappen Olef GmbH



© Stephan Everling

Robert Hobelsberger (links) und Stephan Mahlert freuen sich trotz aller Hürden des letzten Jahres auf die Zukunft als Geschäftsführer der Pappen Olef GmbH.

Firmenübernahme inmitten des Wiederaufbaus

Trotz oder gerade wegen der Hochwasserkatastrophe des vergangenen Jahres hielten Stephan Mahlert und Robert Hobelsberger, Geschäftsführer der Pappen Olef GmbH, an der geplanten Firmenübernahme zum 1. September 2021 fest. Ihrer sozialen Verantwortung seien sie sich immer bewusst gewesen und so stand für beide außer Frage, die Übernahme der geschichtsträchtigen Firma zu vollziehen. Bereits zuvor waren Mahlert als angestellter Geschäftsführer und Hobelsberger als Personalleiter für das mittelständische Unternehmen tätig gewesen und erlebten die Hochwasserkatastrophe im Juli vergangenen Jahres hautnah mit.

Die diensthabenden Mitarbeitenden der Spätschicht wurden in der Flutnacht frühzeitig nach Hause geschickt und blieben so von den Wassermassen, die das Betriebsgelände überschwemmten, verschont. Hobelsberger und der Betriebsleiter hingegen verbrachten die Nacht in der Firma und flüchtete sich auf den Balkon. Am nächsten Morgen bot sich ein verheerendes Bild: Das Wasser war in jede Werkshalle eingedrungen, der Warenbestand unbrauchbar, Maschinen und Arbeitsmittel durch Wasser und Schlamm zerstört. Aufgeben stellte jedoch nie eine Option dar. Am nächsten Tag entschied man sich weiterzumachen und begann umgehend mit den Aufräumarbeiten.

80 Tonnen bereits produzierte Waren mussten entsorgt werden, ein 25 Meter hoher Papierberg, der den Namen „Mount Olef“ erhielt, türmte sich auf, die Maschinen, Räumlichkeiten und Arbeitsmittel wurden von Schlamm gesäubert. Enorme Unterstützung erfuhr die Pappen Olef GmbH dabei durch ihre Mitarbeitenden, freiwillige Helferinnen und Helfer sowie Partner und Kunden, darunter ein namhafter Süßwarenhersteller, der beispielsweise LKWs bereitstellte. Nach einigen Wochen war es dann so weit: Die erste Maschine konnte in Betrieb genommen werden. Mittlerweile bietet die Pappen Olef GmbH wieder rund 80 Prozent ihrer Produkte an.

Insgesamt belaufen sich die durch die Flut entstandenen Schäden auf rund 4,5 Millionen Euro. Mit einem Bürgschaftskredit konnte das Unternehmen die Zeit bis zur Auszahlung der staatlichen Wiederaufbauhilfe zunächst überbrücken.

Die Geschäftsführer Mahlert und Hobelsberger sind trotz der Hürden des vergangenen Jahres optimistisch für die Zukunft

gestimmt: Ihr Ziel, alle Mitarbeitenden weiter zu beschäftigen, haben sie erreicht. Tatsächlich möchten sie das Team noch um weitere Maschinen- und Anlagenführer:innen, Maschinenschlosser und Mechatroniker*innen, Produktionshelfer:innen, Stapler- und LKW-Fahrer:innen sowie Auszubildende im Ausbildungsberuf des Maschinen- und Anlagenführers ergänzen. Darüber hinaus sei es der Treue ihrer Kundinnen und Kunden zu verdanken, dass für 2022 ein gutes Geschäftsjahr prognostiziert wurde.

Die Pappen Olef GmbH beschäftigt sich als mittelständisches Unternehmen der Papierindustrie mit der Entwicklung und Produktion von Kartonagen sowie Verpackungen aus Wellpappe. Die bereits 1873 als Holzstoff- und Lederpappenfabrik Olef GmbH gegründete Firma blickt auf eine bewegte, fast 150-jährige Geschichte zurück, die geprägt ist von Modernisierungen und Investitionen, Betriebsausbauten und -erweiterungen sowie Umstellungen. Seit März dieses Jahres hat Pappen Olef einen zweiten Standort in Gemünd eröffnet und die Produktionsmöglichkeiten erweitert.



Pappen Olef GmbH
Oleflal 83 // 53937 Schleiden // ☎ 02445 95070
info@pappen-olef.de // www.pappen-olef.de

LaFleur by Anne-Lena Linden

Neueröffnung Am Markt 12 in Schleiden

Am Tag der Eröffnung strahlt Anne-Lena Linden, Inhaberin von LaFleur, über beide Ohren: „Ich bin überglücklich! Es ist noch viel schöner geworden, als ich es mir gewünscht habe“. Nach langen Monaten der Sanierung und des Umbaus konnten die Floristin und ihr vierköpfiges Team am 31. März 2022 endlich die Pforten des neuen Ladenlokals öffnen.

Der Umzug von dem vorherigen, zwei Türen weiter gelegenen Geschäft in die größeren Räumlichkeiten sollte ursprünglich im November des vergangenen Jahres stattfinden: „Der Standortwechsel war bereits längere Zeit geplant. Ich wollte mich räumlich vergrößern, um mich zu verwirklichen“, so Linden. Dieses Vorhaben wurde jedoch zunächst durchkreuzt: Bedingt durch die Flut sowie die damit einhergehenden Schäden und Komplikationen verzögerte sich der Einzug enorm. Nun sei die Freude jedoch umso größer, ihre Kundinnen und Kunden im Ladenlokal Am Markt 12 begrüßen zu können.

Mit viel Herz und Liebe zum Detail hat Anne-Lena Linden das Geschäft eingerichtet und dabei das Sortiment um ihre Leidenschaft zur geschmackvollen Inneneinrichtung erweitert. Neben Topfblumen für drinnen und draußen sowie frischen Schnitt- und Trockenblumen können sich die Kundinnen und Kunden nun auch in Sachen Interior, Wohnaccessoires und Geschenkartikel inspirieren lassen.

Lieulich und friedlich – das sei ihre Philosophie: „Mit unserer Arbeit möchten wir unsere Kundschaft durch die Höhen und Tiefen ihres Lebens begleiten“, erzählt die kreative Floristin. Eine empathische und persönliche Beratung stünde dabei immer an erster Stelle.

LaFleur steht für individuelle und liebevoll gestaltete Einzelstücke. Regionalität und Saisonalität liegen der Inhaberin besonders am Herzen und so bietet sie stets eine große Auswahl heimischer und jahreszeitlicher Pflanzen sowie Schnittblumen an. Spezialisiert ist das Team zudem auf Hochzeits-, Event- und Trauerfloristik, aber auch die florale Verschönerung von Firmen zählt zum Repertoire.

Um sich kreativ vollends entfalten zu können, wagte die gelernte



Anne-Lena Linden verzaubert ihr Kundinnen und Kunden mit einem breiten Sortiment – von Floristik über Topfblumen bis hin zu Dekorationsartikeln.

© Merit Feykens

Floristin und Köchin Anne-Lena Linden 2018 den Schritt in die Selbstständigkeit und gründete in Monschau den Blumenladen LaFleur. Ein Jahr später kehrte sie in ihre Heimat zurück und ist seitdem fester Bestandteil des Schleidener Einzelhandels.



LaFleur // Am Markt 12 // 53937 Schleiden

☎ 02445 8780941 // ☎ 0157 78811314

www.lafleur-floristik.de

Instagram: @lafleurbyannelenalinden

Facebook: @LaFleurbyAnneLena

Öffnungszeiten

Di. – Fr.: 09:00 – 13:00 Uhr und 14:00 – 18:00 Uhr

Sa.: 09:00 – 13:00 Uhr

Mo.: Ruhetag

Praxis für Ergotherapie Simone Gruhn



Freuen sich auf den Neuanfang in der frisch renovierten Praxis in Gemünd: Simone Gruhn (vorne) und ihre Mitarbeiterin Maria Herr.

Neueröffnung in der Dreiborner Straße in Gemünd

Am 26. Februar 2022 feierte die Praxis für Ergotherapie von Simone Gruhn in der Dreiborner Straße 7 Neueröffnung. Diese sollte eigentlich bereits am 31. Juli des vergangenen Jahres stattfinden, doch der Plan wurde von den Fluten in der Nacht von den 14. auf den 15. Juli durchkreuzt.

Am nächsten Tag stand sie vor den Trümmern ihrer noch frischen Selbstständigkeit und fragte sich wie es nun weitergehen solle: „Alles war zerstört – außer einer Wartebank und zwei Glastüren, jedoch fehlten die dazugehörigen Wände. Es fühlte sich so surreal an, wie im Traum“, erinnert sich Gruhn. Diese Entscheidung nahm ihr ihre Mitarbeiterin Maria Herr am Abend desselben Tages ab: „Maria rief an und sagte ‚Wir machen weiter‘. Kurz darauf hatte sie bereits einen Raum im Alten Bahnhof in Schleiden organisiert. Ihre Unterstützung war goldwert“. Gruhn startete via Facebook einen Aufruf nach nicht benötigtem Material anderer Ergotherapeut:innen und teilte dazu ein Video ihres zerstörten Ladenlokals. Die Resonanz war verblüffend, aus Deutschland und Österreich meldeten sich zahlreiche Kolleginnen und Kollegen, um sie zu unterstützen.

Am 1. August wurden die Möbel in der Ersatzpraxis in Schleiden aufgebaut, am 2. August empfing sie bereits ihren ersten Patienten. Doch von Anfang an stand für Gruhn fest, dass sie in die Praxis in der Dreiborner Straße zurückkehren möchte: „Es war eine ganz bewusste und auch richtige Entscheidung, denn Gemünd wird wieder schön!“. Nach über sieben Monaten konnte sie nun die frisch sanierte Praxis beziehen, all die Arbeit, die sie und ihre Unterstützer:innen investiert haben, trage nun Früchte und sie fühle sich ausgesprochen wohl. Ihr Dank gilt allen Spender:innen, Helfer:innen,

Freunden und Familie, den Vermietern in Schleiden wie in Gemünd, den Patient:innen sowie ihrer Mitarbeiterin für deren Engagement und Unterstützung.

„Ich möchte meine Patientinnen und Patienten ermutigen, ihren Traum zu verwirklichen, das Ziel zu verfolgen und sich darauf zu fokussieren“, erklärt Gruhn. In ihrer Praxis begleiten und unterstützen sie und ihre Mitarbeiterin Menschen jeden Alters, deren Handlungsfähigkeit eingeschränkt ist oder die von einer Einschränkung bedroht sind. Das Ziel ist stets die Reintegration der Patientinnen und Patienten in das alltägliche Leben. Spezialisiert sind sie dabei auf die Felder Neurologie, Orthopädie und Pädiatrie. So werden in der Praxis unter anderem Patient:innen, die an Erkrankungen des zentralen Nervensystems, wie Parkinson und Multipler Sklerose leiden oder einen Schlaganfall erlitten haben, behandelt. Sie therapieren aber auch Hand-, Ellenbogen- und Schulterpatienten sowie Kinder mit auditiven und visuellen Wahrnehmungs-

störungen oder Konzentrationsproblemen. So wird beispielsweise eine Konzentrationstrainingsgruppe für Kinder angeboten. Zudem nehmen sie sich auf Wunsch der Behandlung von psychiatrischen Patienten an, beispielsweise nach einer Depression. Aufgrund ihres großen Einzugsgebietes werden auch Hausbesuche angeboten.

Je nach Krankheits- oder Störungsbild werden unterschiedliche ergotherapeutischen Maßnahmen individuell zusammengestellt. So verfügt die behindertengerechte Praxis mitunter über eine Therapieküche: In Kooperation mit einem Sanitätshaus haben die Patientinnen und Patienten dort die Möglichkeit, die Alltagshilfen auszuprobieren und mit diesen zu üben. Ab Sommer dieses Jahres bietet Gruhn zudem Kurse in Meditation, Burn-Out-Prophylaxe sowie Entspannungstherapie an. Großen Wert legt sie auf eine adäquate Aus- und Weiterbildung: Gruhn ist ausgebildete Lerntherapeutin sowie Gymnastiklehrerin, war im Rehabilitationsbereich tätig und besucht derzeit, gemeinsam mit der Mitarbeiterin Herr, ihrerseits Therapeutin für Sensorische Integrationstherapie, eine Fortbildung zur Verhaltenstrainerin. Auch eine enge Zusammenarbeit und Kooperation mit anderen Therapeuten, Ärzten und Einrichtungen wie Schulen, Kindergärten und Seniorenheime sei essenziell wichtig. „Fertig sind wir hier noch nicht, wir haben noch tausende Ideen! Wenn der Beruf zur Berufung wird“, lächelt Simone Gruhn.



Praxis für Ergotherapie // Simone Gruhn
Dreiborner Str. 7 // 53937 Schleiden // ☎ 02444 9144394

Termine nach Vereinbarung

REWE-Center Schleiden

Acht Monate nach der Flut feierte der neugestaltete Markt Wiedereröffnung

„Es ist keine Schande hinzufallen, aber es ist eine Schande liegenzubleiben“, mit diesem Zitat von Theodor Heuss werden die Kundinnen und Kunden im neugestalteten REWE-Markt in Oberhausen empfangen. Der Ausspruch des ersten Bundespräsidenten strahlt von einem Schild über dem Kundeneingang herunter und erinnert an die Ereignisse der verheerenden Flutnacht im Juli letzten Jahres sowie den Entschluss aufzustehen und weiterzumachen.

Fast auf den Tag genau acht Monate nach der Flut öffnete das REWE-Center am 17. März 2022 seine Pforten. Bereits die neugestaltete Außenfassade lässt erahnen, dass die Kundinnen und Kunden im Inneren viele Neuerungen in einem hochmodernen Ambiente erwarten. Das Motto von Inhaber Michael Rieck lautete: „Wir bauen wieder auf – aber richtig“ und so wurde nach modernsten Erkenntnissen eine gänzlich neue Markteinteilung festgelegt. Das Sortiment wurde hierbei in Warengruppen aufgeteilt, die den Kund:innen die Orientierung und somit den Einkauf erleichtern. Durch die Einsparung des Kassenbereichs konnte im Getränkemarkt ein enormer Platzgewinn von 60 Prozent verzeichnet werden. Deutlich ausgebaut wurde auch der Bereich Obst, Gemüse und Frische, an welchen sich eine Sushi-Bar anschließt. Dort werden vor den Augen der Kundschaft neben dem japanischen Gericht in verschiedensten Variationen unter anderem Bowls zubereitet. Auch die Frischetheke wurde erweitert und um eine heiße und kalte Theke zum sofortigen Verzehr von Speisen ergänzt. Weitere Neuerungen finden sich im Kassenbereich: Neben den regulären Kassen kann die Kundschaft nun auch Selbstscannerkassen oder – wenn es besonders schnell gehen muss – direkt das Verfahren „Scan and Go“ nutzen. Hierbei werden die Waren mittels eines Handscanners oder per App bereits während des Einkaufs gescannt, sodass beim Verlassen des Marktes nur noch bezahlt werden muss. Zudem bietet der REWE-Markt nun eine Abholstation, an der vorab online bestellte Ware fertig zusammengestellt abgeholt werden kann.

„Wir waren gezwungen alles neu zu denken“, erklärt Rieck. Nachdem die Wassermassen des 14./15. Juli 2021 die Ware sowie die gesamte Ausstattung zerstörten, war der Markt eine leere Hülle, lediglich der Fußboden überstand das Wasser. Bereits wenige Tage nach der Flut habe er diverse Ausstattung bestellt, die für den neuen Laden benötigt würde – ohne zu wissen, wie dieser genau aussehen werde. Aufgeben stellte für ihn jedoch nie eine Option dar. Dank der Unterstützung von Mitarbeiter:innen, Freund:innen,



Michael Rieck zeigt die erweiterte Frischetheke, die neben Käse, Wurst und Fleischwaren auch eine heiße und kalte Theke für sofort verzehrbare Speisen bereithält.

Familie und Kund:innen wurde das Gebäude innerhalb weniger Tage geräumt und gesäubert: „Für all die helfenden Hände bin ich unheimlich dankbar“, so der Inhaber. In der Zwischenzeit schritten die Planungen einer Übergangslösung zur Nahversorgung der Bevölkerung voran und mündeten rund vier Wochen nach der Flut in der Eröffnung des weißen Zelts auf dem Parkplatz des REWE-Markts. Auch die Partner, Bäckerei, Friseur-Salon und Tabak-Pressen-Lotto-Geschäft, konnten durch Container-Lösungen ihren Service weiterhin am Standort anbieten. Dies war ein erster Leuchtturm des Wiederaufbaus, ein Symbol, dass es weitergeht. Die Reaktionen der Kundinnen und Kunden seien sehr berührend gewesen, erinnert sich Rieck.

Nach sieben Monaten des Zeltbetriebs freuen sich Michael Rieck und seine Mitarbeiter:innen nun umso mehr, die Kundinnen und Kunden im neugestalteten, hochmodernen REWE-Center begrüßen zu dürfen: „Der Zeltbetrieb und insbesondere die letzten Wochen waren sehr sportlich, aber jetzt sind wir einfach überglücklich, dass wir den Markt wiedereröffnen konnten und dankbar für das positive Feedback“.



REWE Center Schleiden
An der Olef 64 // 53937 Schleiden // ☎ 02445 1808
schleiden@rewe-riek.de
www.rewe-riek.de/markt-in-schleiden/

Öffnungszeiten:

Mo. - Sa.: 07:00 – 22:00 Uhr

Restaurant im Schloss Schleiden



Bianka und Harald Paulus freuen sich auf den Start in Schleiden: Erste Reservierungen konnten schon vor der Eröffnung entgegen genommen werden.

Bianka und Harald Paulus übernehmen das bekannte Schleidener Restaurant

Seit dem 7. April heißt das Ehepaar Bianka und Harald Paulus seine Gäste im Restaurant im Schloss Schleiden, welches sie nach 22 Jahren von der Familie Kettner übernommen haben, willkommen. Der Kontakt zu Karen und Hermann Kettner wurde durch ihren Weinlieferanten hergestellt, dieser habe sie also in gewisser Weise ihrer neuen Wirkungsstätte zugeführt, schmunzelt Bianka Paulus. Bereits beim ersten Betreten der Räumlichkeiten sagte das Bauchgefühl beider: „Das ist es, hier möchten wir bleiben!“.

Seine Küche sei saisonal und regional geprägt, dabei lege er besonders großen Wert auf die Qualität der Produkte: So verwende er in der Saison beispielsweise Steinpilze aus hiesigen Wäldern, ebenso komme das Wild aus heimischer Jagd. „Aber auch ein Faible für

Fischgerichte wird mir nachgesagt“, lacht Harald Paulus. Im Anschluss an seine Ausbildung zum Koch in Eicherscheid verschlug es ihn deutschlandweit in verschiedene Sterne-Restaurant. Die letzten 20 Jahren verbrachte Paulus in Hamburg und lernte dort seine Frau kennen. In der Hansestadt bewirtschaftete er zuletzt mit seinem Partner ein prämiertes Fischrestaurant.

Nach dreißig Jahren kehrte der gebürtige Blankenheimer 2016 in die Eifel zurück und betrieb, gemeinsam mit seiner Frau Bianka, zunächst vier Jahre lang erfolgreich das Flugplatz-Restaurant an der Dahlemer Binz, bevor es sie nach Gerolstein verschlug. Insbesondere die letzten beiden Jahre waren coronabedingt sehr intensiv. Und doch seien sie als Familie gewachsen, erzählt Bianka Paulus: „Bevor wir mit unseren drei Kindern von Hamburg hierherzogen, hatten wir die Eifel nur im Urlaub besucht. Nun entschlossen wir uns, gemeinsam die Selbstständigkeit zu wagen – dies war zugleich meine

erste gastronomische Erfahrung. Es ist nicht immer gegeben, dass man als Partner gut zusammenarbeitet, aber im Nachhinein hätten wir dieses Experiment bereits viel früher wagen sollen“.

Das Ehepaar Paulus machte sich in der Eifel schnell einen Namen. Als nun bekannt wurde, dass sie das Restaurant im Schloss Schleiden übernehmen würden, gingen umgehend die ersten Reservierungen ein: „Die Resonanz war verblüffend – wir freuen uns sehr auf unsere Zeit in Schleiden!“. Gerne möchten die Inhaber ihr Team, bestehend aus dem Küchenpersonal der Familie Kettner sowie ihren festangestellten Mitarbeitenden, welche sie bereits in Gerolstein unterstützten, um weitere Kellner:innen und Aushilfskräfte ergänzen.

Eine Ausweitung der unten genannten Öffnungszeiten ist ab Sommer dieses Jahres geplant. Zudem soll zukünftig auch ein Business Lunch für die ansässigen Unternehmen angeboten werden.

Hellenthal-Wiesen
☎ 02482 21 75

Es gibt so viele Möglichkeiten ...wir beraten Sie gerne!

zaunbau Koll
Inh. Lange-Rupp

Toranlagen | Holz- & Metallzäune

www.zaunbau-koll.de



Restaurant im Schloss Schleiden

Inh. Bianka und Harald Paulus
Vorburg 9 // 53937 Schleiden
☎ 02445 850085 // ☎ 0171 9343947
info@restaurant-schloss-schleiden.de
www.restaurant-schloss-schleiden.de

Öffnungszeiten

Mi. – Fr.: 17:30 – 21:00 Uhr
Sa.: 17:30 – 22:00 Uhr
So.: 11:30 – 20:00 Uhr
Mo., Di.: Ruhetag

Haas Mode

Wiedereröffnung des Stammhauses Am Markt 30 in Schleiden

Am 17. März, rund acht Monate nach der Flut, feierte Haas Mode die Wiedereröffnung des Schleidener Stammhauses: „Es war eine ergreifende Eröffnung, wir sind alle voller Freude und glücklich, wieder in Schleiden für unsere Kundinnen und Kunden da zu sein“, erzählt Michael Haas, Geschäftsführer von Haas Mode. Eine Freude, die von der Kundschaft gespiegelt wird: Diese zeigt sich begeistert von den Umbauten und freut sich, die aktuelle Frühjahrs- und Sommermode wieder im großen Modehaus am Marktplatz entdecken zu können.

Die Fluten richteten in der Nacht vom 14. auf den 15. Juli 2021 auch im Modehaus Haas, das erst zwei Jahre zuvor neu ausgestattet wurde, völlige Zerstörung an. Und doch stand für das Ehepaar Martina und Michael Haas von Anfang an außer Frage: „Wir machen weiter!“. Dauer und Umfang der Baumaßnahmen seien zunächst unklar gewesen, doch schnell stellte sich heraus, dass das Ladenlokal gänzlich zurückgebaut werden müsse, erinnert sich Michael Haas: „Außer Decke und Lampen ist alles neu“. Die Sanierungsarbeiten wurden von hiesigen Firmen durchgeführt, ab Mitte Februar begann dann die Inneneinrichtung. Bei der Neugestaltung des Modehauses setzte man auf einen modernen und zeitgleich atmosphärischen Stil, Ziel sei es gewesen, eine Wohlfühlzone für die Kund:innen zu schaffen. Das Ergebnis kann sich sehen lassen: Die stimmungsvoll gestalteten Motivteppiche und -tapeten sorgen für ein gemütliches Ambiente und die moderne, aber zeitlose Ladenausstattung ermöglicht eine ideale Präsentation aktueller Modetrends. Durch eine optimale Neueinteilung der Räumlichkeiten konnte man zudem weitere Verkaufsfläche generieren und nun inmitten des Lokals einen Männer-Mode-Bereich anbieten.



Michael Haas und sein Schleidener Team freuen sich auf den Neustart in Schleiden.

Die Kundinnen und Kunden können sich auf eine große Auswahl beliebter Marken in der gewohnten Größenordnung freuen. Von klassisch bis modern ist bei Haas Mode für jeden Geschmack etwas geboten. Ein Wiedersehen gibt es auch mit dem bekannten Verkaufsteam, welches in den vergangenen acht Monaten in den Simmerather Häusern eingesetzt war und nun nochmals verstärkt wurde.

Einen besonderen Dank richtet das Team von Haas Mode an jene Kund:innen, die seit der Flut die Simmerather Filialen besucht haben: „Wir sind berührt und dankbar für die treue Kundschaft“. Gerade in diesen schwierigen Zeiten sei es für den stationären Einzelhandel essenziell, dass die Kundinnen und Kunden vor Ort einkaufen und damit dazu beitragen, das Leben in den Ortskernen zu erhalten, appelliert Michael Haas. Die Familie Haas und ihr Team freuen sich auf ein Wiedersehen in Schleiden.



Haas Mode GmbH // Am Markt 30 // 53937 Schleiden
☎ 02445 851406
info@haas-mode.de // www.haas-mode.de

Öffnungszeiten

Mo.- Fr.: 09:30 – 13:30 Uhr & 14:15 – 18:30 Uhr
Sa.: 09:30 – 14:00 Uhr

www.schleiden.de

⊗ Raiffeisen-Energie

Ihre erste Adresse
für Brennstoffe!

Superheizöl, Heizöl,
Diesel, Holzpellets

0800 1016135

Die Energie-Hotline
gebührenfrei bestellen

Jetzt neu bei uns:
LandStrom und
LandGas



Raiffeisen

IHR PARTNER
MIT ENERGIE
Für Privat & Gewerbe

www.rwz.de

- Feste Brennstoffe
- Flüssige Brennstoffe
- Schmierstoffe
- Alternative Energie

Rosenbad Gemünd



Freibadspaß ab 1. Mai 2022 im Gemünder Rosenbad. (© Ralph Sonderrmann)



Beim sogenannten Bürgerputzen wurde das Freibad wieder auf Vordermann gebracht. (© Bürgerbad Gemünd)

Die Freibadsaison ist ab Mai eröffnet

„Am Ende wird alles gut!“, da ist sich der Vorstand des Bürgerbad Gemünd e.V. sicher und schätzt sich glücklich, das Rosenbad bei gutem Wetter ab 1. Mai 2022 wieder öffnen zu können.

Die Flutkatastrophe im Juli des vergangenen Jahres traf das traditionsreiche, direkt am Ufer der Urft gelegene Schwimmbad schwer, insbesondere der unter dem Bademeisterhaus gelegene Maschinenraum wurde von den Wassermassen stark in Mitleidenschaft gezogen: Einige Tage reichte das Wasser bis unter die drei Meter hohe Decke. Während der ersten Aufräumarbeiten wurde den Vereinsmitgliedern sowie den freiwilligen Helfern das verheerende Ausmaß dann deutlich.

Mit einer Fachfirma für Bädertechnik an seiner Seite, entschloss sich der Verein das Unmögliche möglich zu machen und das Rosenbad zum Start der diesjährigen Badesaison zu öffnen. Erschwert wurden die Arbeiten noch durch die anhaltenden Lieferengpässe im Elektronik-Segment. Doch all die Anstrengungen und das Durchhaltevermögen zahlten sich aus: Der Maschinenraum wurde rechtzeitig vor Inbetriebnahme fertiggestellt, die Chlorung und Reinigung des Beckenwassers sind somit gewährleistet.

Dank vieler helfender Hände wurde Anfang April ein weiterer, großer Schritt in Richtung Freibadsaison geschafft: Die Herrichtung des Beckens sowie der Außenanlagen beim sogenannten Bürgerputzen. Von da an hieß es: „Wasser marsch“ im Rosenbad.

Die Sanierungsarbeiten nach der Flut waren wahrlich ein Kraftakt, umso mehr freut sich der Verein nun auf die Badegäste der diesjährigen Saison: „Auch dank der großzügigen finanziellen Unterstützung der Kreissparkasse Euskirchen, der ‚AXA von Herz zu Herz Aktion‘ und dem Lionsclub Monschau können wir den Bürgerinnen und Bürgern, aber insbesondere den Kindern des Stadtgebietes wieder eine unbeschwerte Zeit im Freibad ermöglichen. Das war uns vor allem

nach den entbehrungsreichen Monaten, die hinter uns liegen, besonders wichtig“, so der Vorstand des Bürgerbad Gemünd e.V.

Das oberhalb des Kurparks befindliche Gemünder Rosenbad verdankt seinen Namen den herrlichen Rosensträuchern auf der Anlage. Hier kommen Besucherinnen und Besucher jeden Alters auf ihre Kosten, denn das Freibad ist sowohl für Erwachsene und Familien mit Kindern, als auch für Jugendliche sowie Senioren sehr attraktiv und ab dieser Saison sogar barrierefrei. Der Beckenlift, welcher in Kooperation mit der Aktion Mensch angeschafft werden konnte, ermöglicht Menschen mit Handicap den stufenlosen Zugang in das Wasser, welches immer eine Mindesttemperatur von 22° C hat. Mit seinen 20 mal 50 Metern verfügt das Schwimmbecken über Olympiamaße. Eine Attraktion für Kinder ist der Kletterdschungel im Eingangsbereich. Für die ganz kleinen Badegäste ist das warme Planschbecken ein echter Hit, genauso wie der beliebte Matschplatz „Kleine Möwe“.

Sportbegeisterte Besucher:innen können sich beim Volleyball auf dem großen Quarzsand-Feld messen und auch der Basketballkorb, die Tischtennisplatten oder das Bodentrampolin laden zum Auspowern ein. Wer sich den ganzen Tag im Wasser verausgabt und auf der Wiese gesont hat, kann sich mit kalten sowie warmen Snacks und Getränken aus dem Kiosk versorgen.

Öffnungszeiten

Mai – September: Täglich 09:00 - 19:00 Uhr
Bei schlechtem Wetter bleibt das Bad geschlossen.

Preise

Tageskarten:	Erwachsene	4,00 €
	Jugendliche (6-18 Jahre)	3,00 €
	Familien	10,00 €
	Gruppen p. P. (ab 10 Pers.)	2,50 €
	Frühschwimmer (bis 11.00 Uhr)	1,50 €
Zehnerkarten:	Erwachsene	35,00 €
	Jugendliche (6-18 Jahre)	25,00 €
Jahreskarten:	Erwachsene	60,00 €
	Jugendliche (6-18 Jahre)	40,00 €
	Familien	90,00 €

Kinder unter 6 Jahren haben freien Eintritt.



Rosenbad Gemünd // Kurparkstraße // 53937 Schleiden
☎ 02444 3143 // info@rosenbad-gemuend.de
www.rosenbad-gemuend.de

Theaterfreunde planen neue Saison

#wirmachenweiter

Anlässlich der Mitgliederversammlung am 1. April in den Räumen der Stadtbibliothek Schleiden entschieden sich die Theaterfreunde Schleidener Tal nach Coronapandemie und Wegfall ihrer Spielstätte im Kurhaus von Gemünd durch die verheerenden Auswirkungen der Flutkatastrophe im Vorjahr, für ein Wiederkommen im Herbst 2022.

Die Theaterfreunde tragen mit ihrer Arbeit seit vielen Jahren erheblich zum kulturellen Leben in der Stadt bei und so freut die Nachricht Bürgermeister Pfenning's besonders. In enger Abstimmung mit Kurhaus-Betreiber Stefan Nettersheim und der für den Wiederaufbau verantwortlichen Verwaltung werden Vorstand und Geschäftsführerin Andrea Ehlen für ein interessantes und unterhaltsames Programm - natürlich auch in Kooperation mit dem Grenzlandtheater Aachen - sorgen.

Abonnenten und Interessierte können mit der Veröffentlichung des Programms im Mai und einem Saisonauftakt im Herbst 2022 rechnen.



Theaterfreunde Schleidener Tal e.V. // Geschäftsführung Andrea Ehlen // theater.gemuend@t-online.de

Fahrräder-Service-Zubehör

Abhol- & Lieferservice





Service - Reparatur - Verkauf
Ausbildender Fachmeister für Bosch-Werkzeuge

Öffnungszeiten:	Markus Wergen
Montag: 10:00 – 18:30 Uhr	Kalberbenden 3
Dienstag: 10:00 – 18:30 Uhr	53940 Hellenthal
Mittwoch: Ruhetag	
Donnerstag: 10:00 – 18:30 Uhr	Tel.: 0 24 82 / 60 64 30
Freitag: 10:00 – 18:30 Uhr	Fax: 0 24 82 / 606430
Samstag: 9:00 – 13:00 Uhr	Mobil: 0178 / 289 21 51

www.wergen-bikes.de • m.wergen@freenet.de



Martin Murk

Siemensring 15
53925 Kall
Telefon 02441 777450

Römerstr. 21
53940 Hellenthal
Telefon 02482 1503
<https://murk.lvm.de>

LVM
VERSICHERUNG

Seit 1881 - Café Drehsen-Theisen in Gemünd

Einen großen und renommierten Raum am Gemünder Platz „Alte Schule“ nimmt das Café Drehsen-Theisen ein. Die ursprüngliche Bäckerei war eine von vielen im Städtchen, aber eine mit langer Tradition.

Dazu heißt es beim verstorbenen Ortshistoriker Rudolf Gehrke: „Nicht minder bekannt, war das über drei Generationen von der Familie Drehsen in der Dreiborner Straße geführte Geschäft. Die drei Firmeninhaber führten alle den gleichen Vornamen Peter.“

Der Großvater des späteren Bürgermeisters von Gemünd hatte bei einem Bäckermeister in Düren gelernt, ehe er sich in dem Haus Dreiborner Straße 170 selbständig machte. Weil die Kapitaldecke dünn war, schaute er sich unter den infrage kommenden Töchtern des Landes um. Freunde rieten ihm, eines der Saurbier-Mädchen „am Berg“ zu ehelichen, denn „die könne gut einen Backofen mitbringen!“ Auf den Rat guter Freunde konnte man sich auch damals schon verlassen. Peter tat wie ihm geraten wurde.



Café Drehsen um 1920, dahinter die Gartenterrasse. (Repro: Klaus Stüber)

Fesenmeyer und Ferdinand Poensgen. Für letzteren wurde das Brot extra kurz und gedrungen gebacken, „damit es weniger Kruste hat!“ wie er zu sagen pflegte. Der Fabrikant Rudolf Haas war besonders sparsam; er bestellte ein halbes Graubrot für die Woche.

Die Söhne Peter und Josef, die im väterlichen Betrieb arbeiteten, wurden zwecks Erweiterung der Kenntnisse im Bäckerhandwerk nach Bonn geschickt, um sich mit der Feinbäckerei vertraut zu machen.

1913 erweiterte Peter Drehsen (II.) den Betrieb um ein Café. Auch das war eine Neuerung im Schleidener Tal. Es bestand aus zwei kleinen durchgehenden Räumen mit 16 Sitzplätzen.

Aufgeschlossenheit zeichnete den Bäckermeister aus. Im gleichen Jahr stellte er einen Dampfbackofen auf. 1924 wurde in seinem Haus die erste elektrische Kühlanlage im damaligen Kreis Schleiden installiert. Das Café wurde erweitert, ein Gartencafé schloss sich bald an.



Wiederaufbau 1949. (Sammlung F.A. Heinen)



Café Drehsen-Theisen 2020. (Sammlung F.A. Heinen)

Auf den Tisch kam damals das übliche Schwarzbrot, das uralte Eifeler Roggenschrotbrot. Es war dann auch gleich im Schleidener Tal eine Sensation, als Peter Drehsen (I.) begann, Graubrot zu backen. Es hatte sich also gelohnt, über die Grenze des Kreises hinauszugehen, um dort zu lernen. Der Kundenkreis für diese Neuerung war selbstredend klein, denn was man nicht kennt Etwas Neues setzte sich damals in der Eifel nur sehr langsam durch. Der Umsatz betrug in den ersten Jahren etwa sechs Brote die Woche.

Prominenz, die auch schon einmal über die Grenzen des engen Tales hinausgeschaut hatte, gehörte zum Kundenkreis, so der damalige Landrat Hermann von Schlechtendal, die Fabrikantenfamilie

Zusammen mit dem rührigen Bürgermeister Josef Töchters stellte er Überlegungen an, wie die aufblühende Kurstadt Gemünd für den Fremdenverkehr attraktiver zu gestalten war. Auch an der Neugründung der Schützengesellschaft durch Töchters war er maßgeblich beteiligt.

Als er 1934 von seinen Mitbürgern aufrichtig betrauert starb, rückte sein damals gerade zwanzigjähriger Sohn Peter (III.), nunmehr der dritte in Folge, nach. Im darauffolgenden Jahr legte er seine Meisterprüfung ab und war damit jüngster Handwerksmeister im ganzen Rheinland.



Das Café März 2018. (© Klaus Stüber)



Das durch die Flutkatastrophe zerstörte Café im September 2021. (© Klaus Stüber)

Das Café wurde erweitert und bot 170 Gästen Platz, um Kuchen, Torte und eine gute Tasse Kaffee zu genießen. Das Ende kam am Kirmessonntag des Jahres 1944. Amerikanische Jagdbomber griffen im Tiefflug einen Tanklastwagen an, der hinter der Dreiborner Straße geparkt war. Die gewaltige Explosion löste ein Flammeninferno aus. Vom Haus des Bäcker- und Konditormeisters Peter Drehsen blieben nur noch angeschwärzte Mauerreste.

Als der nunmehr einunddreißigjährige Peter aus dem Krieg heimkehrte, krepelte er die Ärmel hoch und sechs Wochen später zog er wieder die ersten Brote aus dem Backofen.

Am Kirmessonntag 1949 war das Café wieder hergerichtet, eine Gartenterrasse kam später hinzu.

Peter Drehsen (III.) setzte sich in hohem Maße für seine Mitbürger ein. Er übernahm Pflichten in der Kreis-Innung und war Mitglied der Vollversammlung in der Handwerkskammer Aachen. Seit 1952 gehörte er dem Stadtrat an und bekleidete von 1964 bis zur Kommunalen Neugliederung 1971 das Amt des Bürgermeisters.

Vielen Gemündern wird noch in Erinnerung sein, dass das Café für zahlreiche Festivitäten sehr gefragt war, ob für Schützen, Feuerwehr, Karnevalsverein, Männergesangverein oder auch für die Politik. So schreibt die Kölnische Rundschau am 22. November 1952 über ein wichtiges Ereignis: „Der neu gewählte Stadtrat versammelt

sich wegen der gewachsenen Mitgliederzahl im Café Drehsen, also im Haus bei einem der ihrigen. Man sitzt getrennt nach Fraktionen, an hufeisenförmig aufgestellten, weißgedeckten Tischen, die mit Blumen dekoriert sind. Eine so formvollendete Sitzung hatte Gemünd seit Kriegsende nicht wieder erlebt. Mit dreizehn von achtzehn Stimmen wird Dr. Max Fesenmeyer zum neuen Bürgermeister gewählt. Sein Stellvertreter wird der Dachdeckermeister Peter Mohren.“

Die frühere Chefin Elisabeth Theisen, vormals verheiratet mit Peter Drehsen (III.), über gab am 1. Januar 1990 das Traditionsgeschäft an Sohn Carl-Leo, den gelernten Bäckermeister und Koch, und dessen Ehefrau Hedi. Seinen Charme strahlte weit über die Stadtgrenzen hinaus und die lukullischen Qualitäten zu jeder Jahreszeit erfreuten gleichermaßen Gemünder und touristische Gäste.

Im Juli 2021 wurde Café durch die große Flut stark zerstört. Hoffen wir, dass das zerstörte Café und Restaurant nach der Geschäftsübergabe, Renovierung und Wiedereröffnung in neuem Glanz erstrahlt und den Gästen zur Verfügung steht.



Klaus Stüber // ☎ 02444 911116 oder
Geschichtsforum Schleiden e.V.
Siegfried Scholzen // ☎ 02445 1884
redaktion@gf-sle.de // www.gf-sle.de



BOHNEN & MIES
Industrie- und Gebäudetechnik

- Industriemontage
- Sanitär / Heizung / Klima
- Elektroinstallation
- Badplanung

☎ 02447 / 80 911 -0 www.bohnen-mies.de

Dahlemer Binz 57 • 53949 Dahlem

**ANWALTS
KANZLEI
BENENS**

PETER BENENS · Rechtsanwalt
Fachanwalt für Familienrecht
TÄTIGKEITSSCHWERPUNKTE: Erbrecht · Familienrecht
Rentenversicherungsrecht
INTERESSENSCHWERPUNKTE: Betreuungsrecht
Forderungseinzug und Inkasso

MAREN BENENS · Rechtsanwältin
TÄTIGKEITSSCHWERPUNKTE: Verkehrsrecht · Straf- und
Ordnungswidrigkeitenrecht
INTERESSENSCHWERPUNKTE: Opferhilfe
Schadenersatz- und Schmerzensgeldrecht · Kaufrecht

KLAAS SENNEKOOL · Rechtsanwalt
Fachanwalt für Arbeitsrecht
TÄTIGKEITSSCHWERPUNKTE: Arbeitsrecht · Sozialrecht
INTERESSENSCHWERPUNKTE: Miet- und Wohnungs-
eigentumsrecht · Erbrecht · Schwerbehindertenrecht

Blankenheim · Köln
Tel. 02449 - 278
Tel. 0221 - 800 007 45
www.benens.de
info@benens.de

Herzenswunsch Feuerwehrmann



Ein Traum vieler Kinder - einmal ein richtiger Feuerwehrmann zu sein! Diesen Traum hat sich Klemens Hensen - gebürtiger Gemünder und Regierungsangestellter bei der Bauaufsicht beim Land NRW - schon früh erfüllt, indem er im Jahre 1973 mit 16 Jahren in die Freiwillige Feuerwehr eingetreten ist. Nur ein Jahr später wechselte er als Feuerwehrmann bereits in die Einsatzabteilung. In den nachfolgenden Jahren absolvierte er mehrere Lehrgänge und Schulungen auf Stadt- und Kreisebene sowie an der Landesfeuerwehrschule in Münster. 1988 bekam er das Silber-Abzeichen und wurde in den gehobenen Dienst als Hauptbrandmeister befördert. 2002, 14 Jahre später, erfolgte die Beförderung zum Stadtbrandinspektor. Ein höherer Dienstgrad ist auf Stadtebene bei der Freiwilligen Feuerwehr nicht zu erhalten. Gegründet wurde die Freiwillige Feuerwehr Gemünd 1874 als erste im gesamten Kreis Euskirchen.

Vor 33 Jahren übernahm Hensen den Posten als Löschzugführer für den Löschzug Gemünd, welchen er über 17 Jahre ausführte. Zum fast gleichen Zeitpunkt übernahm er den Posten von Karl-Georg Hardy als Stellvertretender Leiter der Feuerwehr. 20 Jahre später wurde er dann selbst zum Leiter der Feuerwehr befördert. Dieses Amt hat stets eine sechsjährige Amtsperiode inne und somit legte Hensen 2015 sein Amt nieder. Im Anschluss blieb er der Einsatzabteilung als Stadtbrandinspektor bis vor kurzem treu und erreichte somit eine beachtliche Amtszeit von fast 50 Jahren! Mitte März dieses Jahres wurde Hensen in die Ehrenabteilung der Feuerwehr aufgenommen - nach fast einem halben Jahrhundert Ehrenamt ein hoch verdienter Abschluss einer beispielhaften und eindrucksvollen Feuerwehr-Karriere. Die Verabschiedung fand im Rahmen der Jahreshauptversammlung am 11. März 2022 statt. „Für mich war es ein sehr emotionaler und bedeutungsvoller Tag. Ich ging mit einem weinenden Auge - traurig darüber, dass die aktive Einsatzzeit nun vorbei ist - und mit einem lachenden Auge - glücklich darüber, dieses Ehrenamt mit vielen tollen Menschen geteilt haben zu dürfen und gleichzeitig vielen Menschen erfolgreich aus Not- und Gefahrensituationen geholfen zu haben“, erinnert sich Hensen an diesen denkwürdigen Tag. Bedanken möchte er sich bei den „Älteren fürs Beibringen“ und bei den „Jüngeren fürs fleißige Lernen“. „Damit ist die Nachfolge auf jeden Fall gesichert“, freut er sich. Geehrt wurde sein unermüdlicher Einsatz unter anderem 2008 mit dem Feuerwehr-Ehrenzeichen in Gold des Landes NRW sowie 2015 mit dem Feuerwehr-Ehrenzeichen der Sonderstufe in Silber.

Auf die Frage was bei einem Ehrenamt wichtig sei, antwortete er: „Freunde finden, Kameradschaften aufbauen, Unterstützung anbieten

und erhalten, Zusammenhalt fördern - und das alles, um anderen Menschen Hilfe leisten zu können. Dabei ist ein erfolgreicher Einsatz definitiv der größte Lohn!“

In seiner Karriere als Feuerwehrmann gab es schon einiges zu löschen, zu bergen oder zu retten - Hensen erinnert sich: „Es war eigentlich alles dabei. Angefangen bei brennenden Tannenbäumen, über PKW- und LKW-Brände, Waldbrände und Zimmerbrände bis hin zu Verkehrsunfällen und Tier-Rettungen.“

Leider gab es auch besonders schlimme Brände wie der bei PAPSTAR, in der Schleidener Glashütte oder auf Vogelsang - diese werde Hensen nie vergessen. Besonders hart getroffen hatte ihn ein Einsatz vor zwei Jahren, bei dem ein umgestürzter Baum von der Fahrbahn entfernt werden musste. Dabei stürzte ein weiterer Baum um und verletzte mehrere Feuerwehrleute. Unter diesen befand sich auch sein Sohn Christoph. „Ihn unter diesem riesigen Baum liegen zu sehen, raubte mir kurz den Atem“, erinnert er sich schwermütig. „Aber zum Glück geht es ihm heute wieder gut und alle Verletzungen sind abgeheilt“, erzählt Papa Hensen erleichtert. Zu seiner großen Freude haben seine Söhne David (28) und Christoph (30) ihrem Vater nachgeeifert und sind ebenfalls in jungen Jahren der Jugendfeuerwehr beigetreten. Unterstützt wurde die Feuerwehr-Familie dabei kräftig von Mama Stephanie, ohne die das alles so nicht möglich gewesen wäre. „Ein großer Dank dafür an dieser Stelle von meinen Söhnen und mir“, honoriert Hensen das Engagement seiner Frau.

Als Leiter der Feuerwehr hat man als Einsatzleiter die Verantwortung für alle Einsätze, sprich man übernimmt die komplette Koordination des jeweiligen Einsatzes.

Auch die Koordination aller sieben Feuerwehreinheiten im Stadtgebiet (Schleiden, Oberhausen, Gemünd, Herhahn/Morsbach, Dreibern, Schöneisfeffen/Harperscheid, Bronsfeld) unterliegt dem Leiter der Feuerwehr. In diesen sieben Einheiten sind ca. 200 Mitglieder aktiv, zusätzlich gibt es ca. 70 Jugendfeuerwehrleute und 50 Mitglieder der Ehrenabteilung. „Zu Gründungszeiten der neu strukturierten Stadt Schleiden war es schwer alle „unter einen Hut“ zu bekommen, da hat jede Einheit eher für sich agiert. Heute gibt es glücklicherweise ein viel größeres Gemeinschaftsdenken und die Zusammenarbeit ist viel umgänglicher geworden. Egal aus welcher Einheit - viele sind untereinander befreundet“, erzählt Hensen erfreut.

Auch Familie Hensen war stark von der Hochwasserkatastrophe betroffen und kämpft immer noch mit den Folgen dieser verheerenden Nacht. Aber seit sechs Monaten bringt ein kleiner Sonnenschein wieder mächtig viel Freude und Spaß in das Familienleben - denn Hensen ist seitdem stolzer Opa und hat dadurch viel Kraft wiedergewonnen! Die Stadt Schleiden dankt - auch stellvertretend für alle Bürgerinnen und Bürger - sehr herzlich für das langjährige Engagement!

Sie möchten auch jemandem für sein/ihr ehrenamtliches Engagement danken? Dann wenden Sie sich an Frau Gunesch und schlagen Sie Ihre/n „Ehrenamtler:in des Monats“ vor.



Stadt Schleiden // Natalie Gunesch

☎ 02445 89-313 // natalie.gunesch@schleiden.de

Meine Mecklenburgische

**So gut.
So sicher,
weil ...**



wir als Team für Sie da sind.

Für die Sicherheit unserer Kunden machen wir uns stark. Besonders im Schadenfall ist uns die schnelle und persönliche Hilfe sehr wichtig. Denn der gute Service und die Zufriedenheit unserer Kunden stehen an oberster Stelle. Lassen Sie sich beraten und sprechen Sie uns an. Wir freuen uns auf Sie.



Mecklenburgische
V E R S I C H E R U N G S G R U P P E

Generalvertretung Maren Dederichs
Kölner Straße 87 · 53940 Hellenthal
Telefon 02482 911024 · Telefax 02482 911025
info.dederichs@mecklenburgische.com
maren-dederichs.mecklenburgische.de

„Scheuren muss man sich verdienen“



Postkarte von Scheuren mit Kriegerdenkmal um 1930. (Foto: Stadtarchiv Schleiden)

QR-Code scannen und Geschichte zu Scheuren anhören!

Das Schleidener Stadtarchiv charakterisiert „Schüüre“ heute als malerisches Dorf in wunderbarer Landschaftslage mit zahlreichen gepflegten Bauernhäusern und Höfen um ein von drei Linden und einem Dorfbrunnen gezieltes Zentrum neben der Kapelle – Junger Ort mit vielen jungen Familien sowie intaktem Dorfleben unter Einbeziehung aller Generationen

Schleiden-Scheuren – Weithin sichtbar von Scheuren ist vor allem das „Tempelchen“ zum Schleidener Tal („Schleedene Dall“) hin. Bei dem flaggenbewehrten Rundbau handelt es sich um das 1914 begonnene, aber erst 1931 eingeweihte Kriegerdenkmal des Kreises Schleiden – hoch über den Dächern der Kreisstadt und über eine zwei Kilometer lange Serpentinestrecke zu erreichen. Heute ein sagenhaft schöner „Eifelblick“...

Das Kriegerdenkmal auf dem Ohligsköpfchen sollte ursprünglich an die gefallenen Soldaten aus dem gesamten Kreis Schleiden während der Kriege 1864, 1868 und 1870-1871 erinnern. Seine Grundsteinlegung erfolgte 1914, die Bauarbeiten wurden durch den Ausbruch des Ersten Weltkriegs („leschte Weltkreech“) aber unterbrochen. Durch diesen Krieg mit seinen menschenverachtenden und vernichtenden Materialschlachten, in dem viele Söhne des Kreises Schleiden vor Tannenberg oder Verdun ihre jungen Leben verloren, erhöhte sich die Zahl derjenigen dramatisch, an die nunmehr erinnert werden musste.

Nach der Erweiterung um die Gefallenen 1914-1918 wurde „Et Tempelche“ erst am 16. August 1931 tatsächlich eingeweiht. Da war schon der nächste Weltkrieg mit noch mehr vernichteten menschlichen Existenzen in Reichweite...

Der Rundbau liegt am unteren Rand einer seit dem 14. Jahrhundert zur Jülicher Unterherrschaft Dreiborn gehörenden Ortschaft auf den westlichen Höhen über Olef und Hödelbach sowie zwischen den Gipfeln von Lamesberg, Heuberg, Wiesenberg und

Huppertsharth. Die mittlere Höhe des Scheurenter Berges wird bei Wikipedia mit 495 Metern über dem Meeresspiegel angegeben, die Zahl der Einwohner („Schüüre“) mit 364.

„Treckerfahrer grüßen“

„An Scheuren rauscht der Besucher nicht auf einer Schnellstraße vorbei. Scheuren besucht man. Scheuren muss man sich verdienen“: Poetischer hätte man seine Sympathien für das Dorf kaum in Worte fassen können, wie es der Regierungsvermessungsrat Ulrich Pawig zur 700-Jahr-Feier 1989 tat: „Der Traktorfahrer wird begrüßt und nicht belächelt. Rund um den Ort liegt eine Kulturlandschaft voll herber Schönheit... alles erscheint in selbstverständlicher Harmonie.“

En „Schüür“ ist auf Eifeler Platt eine Scheune, „Schüüre“ sind demnach die Mehrzahl, also mehrere Schober zur Lagerung von Heu und Stroh. Tatsächlich schreiben der Lehrer und Heimatforscher Karl Guthausen und der Ortsnamenskundler Gerhard Mürkens dem Dorf die Bedeutung „Zur Scheuer“ zu, was sie mit „überdeckter Ort, wo Getreide, Heu und Stroh aufbewahrt wurden“ oder schlicht „Scheune“ übersetzen.

„Heu unn Strüüh“, „Fru-ert“ (wörtlich „Frucht“ für Getreide), „Kohen“ (ebenfalls Sammelbegriff für „Korn“, gemeint ist in der Eifel aber meistens Roggen) und auch „Kaaf“ („Spreu“, Getreideabfall) wurden früher „en de Schüer“ gelagert und nach und nach als Viehfutter, zu Mehl gemahlen oder zum Verkauf sowie als Einstreu verwendet.

Futterrüben wurden meist außerhalb der Hofstelle im Feld in einer „Knollekuhl“ oder „Knorrekuhl“ eingemietet, der oft Dutzende Zentner umfassende Speisekartoffelvorrat („Ärpel“ = Erdapfel; „Jromper“ = Grundbirne) wurde „em Knollekelle“ eingebunkert. In „Kuhle“ wurden auch Möhren („Morrekuhl“) und andere Wurzelgemüse eingelagert, „Kappes“ (Kohl) wurde in Reih und Glied, Kopf an Kopf, zum Überwintern im Garten eingegraben.

Das den Scheuren gleichnamige Dorf in unmittelbarer Nachbarschaft zu Schloss und Herrschaft Schleiden



wird im Jahre 1289 erstmals als „Schurin“ urkundlich erwähnt, was nicht viel heißen will, denn damals schrieb und buchstabierte jeder, nicht nur, wie ihm der Schnabel gewachsen war, sondern auch, wie es ihm beliebte. Eine verbindliche Rechtschreibung kam erst mit Konrad Duden zögerlich und mit der 2. orthografischen Konferenz im Jahr 1901 endgültig auf.

Ungern unter Preußen

1815 kam Scheuren, bis dahin unter Napoleon französisch, mit der Gemeinde Dreiborn zur preußischen Rheinprovinz. Die Begeisterung, zum ebenso protestantischen wie militärisch übermotivierten Königreich unterm Preußenadler zu kommen, hielt sich hierzulande wie in der ganzen Rheinprovinz in Grenzen.

Lange bevor es unter Bismarck zum „Kulturkampf“ und zur Solidarisierung des katholischen Milieus gegen die Herren in Berlin kommen sollte, mutmaßten die bürgerlichen Schichten in Eifel und Rheinland über die Preußen: „Mir hann en enn ärm Verwandtschaft jehierod“. („Wir haben in eine wirtschaftlich arme Verwandtschaft eingeheiratet“).

Man sollte sich aber noch wundern: Denn die Eifel selbst war den Preußen so gleichgültig, wie sich zeigen sollte, dass man während dreier Hungerjahre des 19. Jahrhunderts Tausende sterben und noch mehr nach Amerika auswandern ließ...

1819 hatte Scheuren 103 Einwohner in 22 Häusern. Am 12. Juli 1839 „Besuch des Preußischen Kronprinzen“, des späteren König Friedrich Wilhelm IV., überliefert die Gemeindechronik von Dreiborn. Dabei war es nur eine Durchfahrt durchs damalige Gemeindegebiet von Einruhr über die Dreiborner Höhe bei Walberhof und Scheuren bis Olef.

Bürgermeister Irmen (Dreiborn) ließ für die Durchquerung „seines“ Territoriums durch den Kronprinzen die Straße mit „Maien“ (Birken) und „Dännejröons“ (Nadelholzästen) bestecken.

Aus dem Jahr 1935 sind für „Schüüre“ 228 Einwohner überliefert, eine Gast- und Schankwirtschaft (Hubert Groß), zwei Fuhrgeschäfte (Hubert Groß, Hubert Scholzen), ein Lohndruschunternehmen (Matthias Groß, Hubert Groß), eine Bäckerei (Alois Abel), eine Kolonialwaren-Handlung und Drogerie („Ehefrau des Josef Logen“) ein Anstreicher und Tapezierer (Bernhard Abel), das Baugeschäft Josef Zimmermann jr., der Zimmermann Alois Bray sowie „Hilfskellner“ Johann Berners.

Die Gärtnerei Geschwind wurde 1936 durch

Robert Geschwind gegründet und bis heute von seinem Enkel Günter Geschwind fortgeführt. 1980 gründete sich der Blumenhandel in Schleiden, 1987 wurde das Gartencenter am Rewe-Markt in Oberhausen durch Gerd Geschwind eröffnet. 2014 erfolgte die Expansion mit Filiale in Kall.

Kapelle ist ein Gelübde

Religiös gehörte Scheuren wie die meisten Dörfer der Umgebung zur katholischen Pfarrparrei St. Johannes Baptist in Olef. Daran erinnert noch der alte Kirchweg von Scheuren durch das Höddelbachtal und den Höddelbusch (Olefer Kirchenwald) zur Mutterkirche in Olef.

Während noch sechs der sieben Kreuze vorhanden sind, an denen sieben Jungfrauen die „sebbe Fooßfäll“ („sieben Fußfälle“) beteten, wenn ein Mitmensch im Dorf auf dem Sterbebett lag, bekam Scheuren erst nach dem Zweiten Weltkrieg ein eigenes kleines und modernes Gotteshaus, die Maria-Hilf-Kapelle.

Ihr Bau geht auf ein Gelöbnis zurück, als die Scheurener in der Schlussphase der Ardennenschlacht für fünf Wochen aus ihrem Dorf evakuiert waren. „Wenn wir gesund zurückkehren“, so ihr Versprechen, und man nicht dauerhaft von Haus und Hof vertrieben werden würde, wie die Wollseifener in der Nachbarschaft, dann wollte man eine eigene Kapelle in Scheuren errichten.

Ihr Versprechen machten die damals rund 250 Dorfbewohner in den sechziger Jahren wahr. Sie brachten zwischen 1961 und 1968 das erforderliche Geld zusammen, und errichteten die Kapelle in Eigenregie. Sie wurde am 1. Mai 1968 feierlich eingeweiht. Der Beschluss, die Kapelle zu bauen, war bereits 1951 in der Gaststätte Groß von 25 Dorfbewohnern gefasst worden. Gleichzeitig grün-



Fußfallkreuz in der Dorfmitte, 2021. Es sind noch sechs der ursprünglich sieben Stationen der „Sebbe Fooßfäll“ erhalten. (Foto: Nicole Gutmann)



Beim Abschuss einer amerikanischen Militärmaschine am 28. Oktober 1944 über Scheuren wurden zwei der drei Besatzungsmitglieder getötet: Lt. Frank Braistedt und Sgt. Bernhard M. Craig, für die am Ortsausgang Richtung Dreiborn dieses „Fliegerkreuz“ errichtet wurde. Die Aufnahme entstand 2017. (Foto: Jürgen Mortell).



Volksschule (l.) mit dem Rohbau der Kapelle. Das moderne Gotteshaus entstand aus einem Gelübde für die Rückkehr der Dorfbewohner in ihre wegen des Kriegs evakuierte Heimat. (Foto: Stadtarchiv Schleiden)



Am 1. Mai 1968 wurde die von dem Bonner Architekten Norbert Hieronymi konzipierte Maria-Hilf-Kapelle feierlich eingeweiht. (Foto: Stadtarchiv Schleiden)

BESTATTUNGEN
BECKER

Bestattungen auf allen Friedhöfen
in allen Orten im In- und Ausland.

In Ihrer Nähe:

<p>SISTIG KALLER STR. 39</p> <p>SCHLEIDEN AM MARKT 9</p>	<p>KALL BAHNHOFSTR. 22</p> <p>GEMÖND HERM.-KATTW.-PLZ 4</p>
--	---

Sammelruf 02441-
911010

www.bestattungen-becker.de
Email: bestattung-becker@t-online.de



Einweihung des Kreiskriegerehrenmals am 16. August 1931. Der „Tempelchen“ genannte Rundbau ist heute ein beliebter „Eifelblick“ und wird von einer Bürgerinitiative unterhalten, die sich „Tempelretter“ nennt. (Foto: Stadtarchiv Schleiden)



Instandsetzung des Kreiskriegerehrenmals „Tempelchen“ auf dem Ohligsköpfchen, November 1967. (Foto: Stadtarchiv Schleiden)

deten sie den Kapellenverein.

Die Stadt Schleiden stellte das Grundstück gegenüber der damaligen Volksschule kostenlos zur Verfügung, als Architekt konnte Norbert Hieronymi aus Bonn gewonnen werden, der schon die Kirche in Oberhausen und die Kapelle in Ettelscheid geplant hatte. Die Maria-Hilf-Kapelle Scheuren ist ein besonderes Kleinod moderner sakraler Architektur mit einer großzügigen, aber schlichten Raumgestaltung und Buntglasfenstern des bekannten Künstlers Ernst Jansen-Winkel.

Später wird eine Marien-Statue aus Kupfer aufgestellt. Die Unterhaltungs- und Renovierungskosten bestreitet die Kapellengemeinde Scheuren e.V. noch immer vollständig durch Mitgliedsbeiträge, Spenden und Sammlungen, so das Schleidener Stadtarchiv für dieses Ortsportrait.

Die Sieben Fußfälle

Das genannte Brauchtum der Sieben Fußfälle war im ganzen Rheinland sowie in Belgien und Luxemburg bekannt, es wurde auch „Hellige Strooß“ (Heilige Straße) genannt und von sieben unverheirateten jungen Frauen aus dem Dorf gebetet, wenn jemand im Sterben lag, schwer verletzt oder schwer krank oder bereits verschieden war.

Ausgangspunkt für den Umgang war oft die Pfarrkirche. Dort wurde mit dem Beten des schmerzhaften Rosenkranzes begonnen. Dann wurden sieben Kreuze abgegangen. In Dörfern, wo es keine Kirche gab wie in Scheuren, nahm der sieben Stationen umfassende Kreuzweg, der an die „Sieben Schmerzen Mariens“ erinnert, auch im Kranken-/Totenzimmer seinen Anfangs- und Endpunkt. Übrigens im Gegensatz zum „echten“ Kreuzweg, der den Spuren Jesu nach Golgota folgt und 14 Stationen hat...

„In vielen Ortschaften sind vereinzelt Fußfallkreuze erhalten – sie waren meistens an Hausmauern angebracht und wurden im Laufe der Jahre von den Hauseigentümern entfernt“, heißt es in einer Ausarbeitung von Miro Honhoff im Jahrbuch des Geschichtsforums Schleiden 2021: In Scheuren sind noch sechs Fußfallkreuze erhalten, eines steht in der Dorfmitte (siehe Foto).

Ebenfalls abgebildet ist das sogenannte „Fliegerkreuz“, das an den Abschuss einer amerikanischen Militärmaschine am 28. Oktober 1944 erinnert, bei dem zwei der drei Besatzungsmitglieder ums Leben kamen. Mancherorts im Kreis Euskirchen, wo im Zweiten Weltkrieg insgesamt rund 400 Militärflugzeuge abgeschossen wurden, stellte man zur Erinnerung an die Toten „Pilotenkreuze“ auf.



Das „Tempelchen“ hoch über Schleiden heute. (Foto: Nicole Gutmann)

Zur Erinnerung an den Scheurener Absturz errichtete die Arbeitsgemeinschaft Luftkriegsgeschichte Rhein/Mosel 2006 das genannte Gedenkkreuz an der Absturzstelle nahe einer Pferdekoppel am Ortsausgang Richtung Dreiborn. Das Kreuz „verschwand“ 2018, heißt es im Stadtarchiv, und wurde im Jahr darauf mit Hilfe der AG Luftkriegsgeschichte und engagierter Scheurener Bürger durch ein neues ersetzt.

1999 - zehn Jahre nach der 700-Jahr-Feier Scheurens – expandierte der Ort durch das Neubaugebiet Scheurenter Berg gewaltig. Über zehn Jahre waren von der Planung bis zum Ersten Spatenstich vergangen. Aufgrund der topografisch schwierigen Hanglage und langwieriger Umlegungsverfahren im Zuge der Flurbereinigung Ettelscheid ging geraume Zeit ins Land, ehe dort 85

Grundstücke ausgewiesen und bebaut werden konnten.

Scheurener wandern ab

Die lokale Presse berichtete 1999, dass aufgrund der großen Verzögerung einige Scheurener, die auf Baugrundstücke in Scheuren gehofft hatten, inzwischen nach Harperscheid oder Bronsfeld abgewandert seien.

Das eingangs erwähnte „Tempelchen“ hat seine Existenz bis heute keineswegs „Tempelrittern“, sondern der Stadt Schleiden und einer Bürgerinitiative in den 2010er Jahren zu verdanken, die sich „Tempelretter“ nannte.

Der Bau war bereits in den 60er Jahren des 20. Jahrhunderts baufällig, manche in der Stadt plädierten für Abriss. Doch der Stadtrat entschied 1966 die Erhaltung, die Instandsetzungsarbeiten konnten im Jahr 1968 abgeschlossen werden. Die Namen der Gefallenen des 2. Weltkrieges (1939-1945) wurden auf einer Gedenktafel 1995 angebracht.

Doch der Zahn der Zeit nagte weiter am Rundbau. 2011 bis 2013 erfolgte eine zweite Sanierung und dauerhafte Sicherung durch Ehrenamtliche, sogenannte „Tempelretter“, freiwillige HelferInnen, hauptsächlich aus Schleiden und Scheuren. Sie sanierten nicht nur das Bauwerk, sondern richteten auch das Gelände her. Büsche und Bäume wurden gekappt, sowohl die Sicht aufs „Tempelchen“, als auch die Sicht von dort in die wundervolle Umgebung wurden hergestellt. So entstand einer der besonders markanten Aussichtspunkte im Landstrich, ein so genannter „Eifelblick“. Die „Tempelretter“ brachten dafür insgesamt 2500 ehrenamtliche Arbeitsstunden auf. Für die-



Das frühere Kriegerdenkmal Scheuren in Form eines Obeliskens um 1965. (Foto: Stadtarchiv Schleiden)



Das heutige Gefallenendenkmal an der Kapelle. (Foto: Nicole Gutmann)

ses bürgerschaftliche Engagement wurden sie mit dem Ehrenamtspreis ausgezeichnet. Die „Tempelretter“ sind noch immer aktiv und stemmen den Unterhalt durch Mäharbeiten, Gehölzpflege und die Beseitigung von Müll und Unrat.

Schule, Feuerwehr, Vereine

Bereits 1927 gab es im Dorf Scheuren selbst ein Kriegerdenkmal in Form eines 4,29 Meter hohen Obeliskens auf dem Dorfplatz an der Kreuzung Heuberg / Scheuren (Hauptstraße). Beim Ausbau der Hauptstraße und der Straße „Heuberg“ 1965 wurden Teile des Grundstücks in Anspruch genommen, das alte Denkmal wurde beseitigt und ein neues aus zwei Bruchsteinmauern und einer Steinplatte mit Namen der Gefallenen, davor eine Feuerschale, vor der neuen Kapelle errichtet.

Seit 1899 existierte die einklassige Volksschule Scheuren an der Hauptstraße, heute wäre das gegenüber der damals noch nicht existenten Kapelle. Das Gebäude überstand den Zweiten Weltkrieg relativ unbeschadet, wurde aber 1949 renoviert, 1956 um eine Schulhofmauer und 1961-1962 um eine Wetterschutz- und Eingangshalle erweitert. Mit der kommunalen Neugliederung 1972 wurde die Schule aufgelöst.

Ähnlich erging es der 1923 gegründeten Freiwilligen Feuerwehr im Dorf. Sie wurde 1972 mit dem Löschzug Schleiden vereint. Die Scheurener Löschgruppe, eine der ältesten im Kreisgebiet, verfügte ausweislich des Buches „Im Kampf mit dem Roten Hahn“ von Franz-Albert Heinen zeitweise über 30 Mann.

Das Schleidener Stadtarchiv charakterisiert Scheuren heute als malerisches Dorf in wunderbarer Landschaftslage mit zahlreichen gepflegten Bauernhäusern und Höfen um ein von drei Linden und

einem Dorfbrunnen gezieltes Zentrum neben der Kapelle. Durch die erwähnten Neubaugebiete sei Scheuren ein relativ junger Ort mit vielen jungen Familien. Das Dorfleben sei intakt und die Dorfgemeinschaft unter Einbeziehung aller Generationen lebendig.

„In Scheuren ist man dabei. Niemand lässt dich draußen stehen, wenn es regnet und du nicht nass werden willst“, sagte Neubürger Hans Elsner in Siegfried Scholzens „Scheurener Dorfgeschichte(n)“, S. 41. Stadtarchivarin Nicole Gutmann: „Alles funktioniert durch sehr engagierte Bürger/innen unter Einbeziehung aller, die Verteilung von Verantwortlichkeiten untereinander und großem Zusammenhalt innerhalb der Dorfgemeinschaft!“

Sämtliche Veranstaltungen und Informationen zum Dorfleben werden in regelmäßigen Rundschreiben, den so genannten „Scheuren-Infos“ als Postwurfsendung unter die Leute gebracht – und zwar auf eine humorvolle und warmherzige Weise. Scheuren hat auch eine eigene Dorfhomepage: www.scheurenonline.de

An Zusammenschlüssen und Vereinigungen gibt es den Bürgerverein Scheuren e.V. und den Kapellenverein Scheuren e.V. sowie viele locker organisierte Gruppen – und es gibt außerhalb pandemischer Beschränkungen zahlreiche regelmäßige Veranstaltungen und Einrichtungen.

Zum Beispiel für die Kleinsten St. Martin und Nikolaus, für die Jugend den Jugendraum im Bürgerhaus und für alle Kirmes, Karneval und Maifest. 1993 wurde mit Prinz Berti I. (Nüken) und Prinzessin Gertrud I. unter dem närrischen Motto „Bütze unn laache, dat senn dämm Bert seng Saache“ das erste Scheurener Prinzenpaar inthronisiert. „Küssen und Lachen“, heißt das sinngemäß, sind die Devise des Prinzen – und nicht nur seine... (ml)



Kinderspielfeld hinter der Kapelle, 2021. (Foto: Nicole Gutmann)



Kirmesgesellschaft vor der Gastwirtschaft Groß in Scheuren, 1928. (Foto: Stadtarchiv Schleiden)

Mahnwache Am Platz des Nepomuk



Seit Anfang März findet jeden Mittwoch um 19 Uhr in Gemünd „Am Platz des Nepomuk“ eine Mahnwache statt. Diese ist gedacht, ohne den Aufwand in größere Städte reisen zu müssen, Solidarität mit den

Menschen in der Ukraine vor Ort zeigen zu können.

Im Fokus von Organisator Karl-Heinz Lorbach stehen hierbei Kinder, die mit ihren Ängsten nicht allein gelassen werden sollen. Er widmet jede Woche, kindgerecht aufbereitet, unterschiedlichen Themenschwerpunkten:

- Kriegsverbrechen/Internationaler Gerichtshof in Den Haag
- Krisenchat: einfache, schnelle und kostenlose Hilfe per Chat von Psychologinnen und Psychologen aus Deutschland, Russland und der Ukraine
- Ungenaue Nachrichten, falsche Nachrichten – Fakenews
- Mut: Woher nehmen die Menschen in der Ukraine den Mut sich gegen die Invasion zu stemmen

Die Mahnwache findet so lange mittwochs statt, bis der Krieg in der Ukraine beendet ist.

HKC-Infomobil in Schleiden

Infomobil des Hochwasser Kompetenz Centrums e.V. am Samstag, 18. Juni 2022 ab 11:00 Uhr am Hilfszentrum Schleidener Tal in Gemünd vor Ort

Das HochwasserKompetenzCentrum (HKC) ist ein gemeinnütziger Verein, in dem sich verschiedene Akteure mit Kompetenzen und Erfahrungen im Bereich der Überflutungsvorsorge zusammengeschlossen haben.

Ziele

- Öffentlichkeit über Hochwassergefahren aufklären
- Bewusstsein zu Themen der Überflutungsvorsorge schaffen
- Privatpersonen und Gewerbetreibende zur Eigenvorsorge motivieren

- Projekte entwickeln
- Erfahrungen austauschen

Das Infomobil ist eine mobile Ausstellung, die Bürgerinnen und Bürger über Möglichkeiten der Überflutungsvorsorge aufklärt und ihnen Maßnahmen der Eigenvorsorge aufzeigt.

Hochwasserschutz zum Anfassen

Ob Flusshochwasser, Grundhochwasser, Kanalarückstau oder Starkregen, das Infomobil gibt Tipps zur Gefahreinschätzung und informiert über Schutzmaßnahmen. Die verschiedenen Exponate unterstützen unsere neutrale und ausführliche Beratung.

WERBE
TECHNIK

jentges

- Fahrzeugbeschriftungen
- Schilder
- Banner
- Schaufenster
- Transparente
- Fassaden
- Digitaldruck

Fuhrweg 10
53940 Reifferscheid
Tel. 0 24 82 . 12 69 36
werbetechnik-jentges.de

Wir machen Ihr Unternehmen sichtbar... damit Sie sich sehen lassen können!

Josef Kirch

Eine Idee mehr Service

- Autovermietung
- Transporter-Vermietung
- Autowäsche
- Reifen-Technik
- ESSO-Shop

Kölner Str. 113 • 53940 Hellenthal
Tel. 02482 - 1533 • Fax: 7725
esso-kirch@t-online.de

Ein Wochenende mit Familie und Freunden

#gemeinsamstark in der Heimat - Das angekündigte große Helferfest der Stadt Schleiden wird um ein Jahr auf den 4. bis 6. August 2023 verschoben. Vom 5. bis 7. August 2022 lädt die Stadt stattdessen zu einem Wochenende im Zeichen der Gemeinschaft ein.

Bereits wenige Wochen nach der Hochwasserkatastrophe in der Nacht vom 14. auf den 15. Juli 2021 hat Bürgermeister Ingo Pfenning ein großes Fest als Dank für die Helferinnen und Helfer von nah und fern angekündigt. Bei einem Auftaktreffen in Form eines „Runden Tisches“ im Dezember 2021 wurde die mehrtägige Veranstaltung auf das erste August-Wochenende 2022 terminiert und entsprechend durch ein ‚Save the Date‘ kommuniziert. Zu dem Event erwartet das Organisationsgremium mehrere tausend Teilnehmer aus ganz Deutschland, da viele Helferinnen und Helfer bereits angekündigt haben, Angehörige mitbringen zu wollen.

„Viele Helferinnen und Helfer sind nach Ihren Einsätzen emotional so eng mit der Stadt Schleiden und unseren Bürgerinnen und Bürgern verbunden, dass sie sogar ihren Angehörigen unsere Heimat nahebringen wollen. Das freut mich sehr, stellt uns aber gleichzeitig auch vor logistische Probleme“, so Bürgermeister Pfenning. Durch die Schäden der Hochwasserkatastrophe werden auch im August 2022 viele Übernachtungseinrichtungen noch nicht zur Verfügung stehen und durch die hohe Anzahl beschädigter städtischer Sporthallen auch Bettenlager nur bedingt möglich sein. Darüber hinaus führen die Verzögerungen durch fehlende Handwerker oder Baustoffe dazu, dass auch im August viele Menschen noch nicht wieder in ihren eigenen „vier Wänden“ sein und somit sowohl durch den privaten als auch den kommunalen Wiederaufbau vielerorts Baustellen eingerichtet sein werden.

Der Ausbruch des Krieges in der Ukraine ändert zudem die derzeitige politische sowie humanitäre Lage in Kontinentaleuropa dramatisch und somit auch die Ausgangssituation für ein ausgelassenes Helferfest. Tausende Menschen sind auf der Flucht und viele von ihnen sind bereits schutzsuchend nach Deutschland kommen – weitere werden folgen. „Dies ist eine Situation, die auch in unserer Region viele Menschen emotional bewegt und die sich im Zuge dessen an die Verwaltung und mich gewandt haben. Bei diesen Ansprachen zeichnete sich eine Stimmungslage ab, wonach auch aufgrund des Ukraine Konflikts die Umsetzung einer solch großformatigen Veranstaltung kritisch beurteilt wird“, erklärt Pfenning.

Eine Abfrage bei den Vereinen der Tallage, die unverzichtbare Kooperationspartner bei einem so großen Helferfest sind, ergab ebenfalls ein sehr gemischtes Stimmungsbild. Durch die große eigene Betroffenheit, sowohl der Mitglieder als auch der Vereine selbst, durch das Hochwasser und die Ereignisse in der Ukraine war das Verhältnis zwischen Verschieben und Durchführen ausgeglichen.



Aufgrund der vielen unterschiedlichen Faktoren hat die Verwaltung den Stadtrat in seiner Sitzung am 7. April 2022 über die Verschiebung des Helferfestes auf den Sommer des kommenden Jahres sowie die Übertragung der Mittel in das nächste Haushaltsjahr informiert. Die Bürgerinnen und Bürger sowie die Helferinnen und Helfer dürfen sich nun auf ein großes Event vom 4. bis 6. August 2023 freuen. „Dennoch ist gerade in diesen bedrückenden Zeiten das Miteinander essenziell. Und so möchten wir auch in diesem Sommer einen Ort des Austauschs, der Gespräche und der Gemeinschaft bieten – wenn auch in einem familiäreren und kleineren Rahmen. So können wir auch diejenigen mitnehmen, die das Helferfest gerne weiterhin in diesem Jahr gehabt hätten“, führt der Bürgermeister aus.

Die Stadt Schleiden lädt daher vom 5. bis 7. August dieses Jahres unter dem Titel „#gemeinsamstark in der Heimat“ zu einem gemütlichen Wochenende für und mit Familien und Freunden auf dem Marienplatz in Gemünd ein:

Den Auftakt macht ein Open Air-Kino am Freitagabend. Auf diverse Angebote und Aktivitäten für Groß und Klein können sich die Besucherinnen und Besucher Samstagnachmittag freuen, gefolgt von einem gemeinsamen Beisammensein bei Live-Musik am Abend. Den Abschluss findet das Wochenende beim sonntäglichen Frühschoppen mit musikalischer Begleitung und Unterhaltungsprogramm. Weitere Informationen und Konkretisierungen zum Ablauf folgen in den nächsten Wochen.

„Aufgeschoben heißt nicht aufgehoben - wir haben bereits mit der Organisation des Helferfestes 2023 begonnen. Den unzähligen Helferinnen und Helfern aus ganz Deutschland, von denen uns einige auch jetzt noch unterstützen, gebührt unser aller Dank. Nur durch dieses überragende Engagement war das bisherige Tempo möglich und durch die Hilfe haben die Betroffenen immer wieder Kraft und Hoffnung auf dem Weg in die Normalität gewonnen. Fremde wurden zu Helfern und Helfer wurden zu Freunden“, zeigt sich Bürgermeister Pfenning dankbar.



Stadt Schleiden // Ingo Pfenning

☎ 02445 89-102 // ingo.pfenning@schleiden.de

Fragebogen soll über konkreten Hilfebedarf aufklären



Seit der Hochwasserkatastrophe vom 14. auf den 15. Juli 2021 sind nun rund neun Monate vergangen und der Wiederaufbau läuft im gesamten Stadtgebiet auf Hochtouren.



Auch wenn der Wiederaufbau läuft, herrscht längst noch keine Normalität und viele Betroffene benötigen weiterhin Hilfe. Gerne möchten die Stadtverwaltung und das Hilfszentrum Schleidener Tal diese Hilfe wie gehabt leisten oder vermitteln.

Hierzu wurde ein weiterer Fragebogen entwickelt, der einen aktuellen Überblick über den konkreten Hilfebedarf geben soll. Daher sind alle von der Hochwasserkatastrophe Betroffenen aufgerufen, den Fragebogen bis zum 8. Mai 2022 auszufüllen. Zur Beantwortung gibt es folgende Möglichkeiten:

- mobil über den hier abgebildeten QR-Code
- auf der Website unter www.schleiden.de > Sonderseite zur Hochwasserkatastrophe (direkt oben befindet sich der Link zum Fragebogen)
- analoge Fragebögen liegen im Hilfszentrum Schleidener Tal in Gemünd aus und werden von den verschiedenen Hilfsteams, die im Stadtgebiet unterwegs sind, verteilt.

„Helfen Sie uns, Ihnen zu helfen!“, so der Aufruf von Bürgermeister Ingo Pfnennings, der an dieser Stelle den vielen Helferinnen und Helfern, die den Betroffenen im Stadtgebiet weiterhin auf unterschiedlichste Art und Weise helfen, sowie den Mitarbeiterinnen und Mitarbeitern der Hilfsorganisationen und dem Hilfszentrum Schleidener Tal ausdrücklich dankt. „Nur gemeinsam gelingt uns der Weg zurück in die Normalität“, so Pfnennings abschließend.

#gemeinsamstark

Tour de Ahrtal



Es geht nicht weit, aber weiter!

Radaktionstag zwischen Blankenheim, Hillesheim, Müsch und Antweiler

Wir starten wieder durch! Nach zwei Jahren Pause freuen wir uns sehr, dass wir wieder in die Planungen für die Radveranstaltung „Tour de Ahrtal“ gehen können. Gemeinsam mit dem Kreis Euskirchen und den Verbandsgemeinden Adenau, Altenahr und Gerolstein laufen die Planungen und Abstimmungen zum Radaktionstag am 12. Juni 2022.

Aufgrund der Flutkatastrophe wird der Streckenverlauf in diesem Jahr kürzer sein als gewohnt. Die Straßen (B258/L73) werden von Blanken-

heim über Ahrdorf und Müsch bis Antweiler gesperrt. Hier endet in diesem Jahr die „Tour de Ahrtal“. Wir sind zuversichtlich, die Strecke in den kommenden Jahren Stück für Stück zu erweitern, bis die ursprüngliche Strecke wieder befahrbar ist.

In der Gemeinde Blankenheim ändert sich der Routenverlauf nicht. Die Veranstaltung startet um 10:00 Uhr mit einer Begrüßung durch die Bürgermeisterin und dem traditionellen Radlersegen am Curtius-Schulden-Platz. Anschließend heißt es: „Ab auf die B258 zum autofreien Radvergnügen!“ Die Aktionspunkte in Ahrhütte und Ahrdorf laden zudem zum Verweilen und Entdecken ein. Die Verbandsgemeinde Altenahr kann aufgrund der Flutschäden nicht aktiv an der Veranstaltung teilnehmen, wird aber vor Ort darüber informieren, was im Ahrtal wieder möglich ist.

Neben dem Highlight der gesperrten Straßen gibt es zwei bereits bestehende „Entdecker-Touren“, die in die Veranstaltung eingebunden werden: „Auf den Spuren von Ahr und Eifel“ und „Auf den Spuren der Kalkeifel“.

Diese wurden als Alternative für die Tour de Ahrtal 2021 konzipiert und sind weiterhin befahrbar. Der Ahr-Radweg ist zudem von Blankenheim bis Ahrdorf befahrbar.

Aktuelle Informationen zu den Planungen finden Sie unter www.tour-de-ahrtal.de.

Musikfest in Hecken

Vom 20. bis zum 22. Mai feiert der MV Hecken sein 60-jähriges Gründungsfest. Der Verein wurde 1962 von drei Musikern gegründet, dem sich schnell 15 weitere junge Leute aus dem Ländchen anschlossen. Den Musikinteressierten bot der damalige Volksschullehrer, Herr Schiffer, die Vermittlung der grundlegenden Notenlehre an.

Seit dieser Zeit hat der Musikverein sich stetig weiterentwickelt und eine Vielzahl von Auftritten absolviert. Hierzu zählten unter anderem auch das jahrelange Mitwirken im Kölner Rosenmontagszug und Umzüge bei Düsseldorfer Schützenfesten



und der Rhein Kirmes. Diese Auftritte und die aktuell immer noch seit über 30 Jahren ununterbrochene Teilnahme am Neusser Bürgerschützenfest machten den Verein auch weit über die Gemeindegrenzen hinaus bekannt.

Im Musikverein Hecken wird Jugendarbeit großgeschrieben. Schließlich sind die Kinder und Jugendlichen die Musiker/-innen von Morgen. Im Jahr 2018 wurde der Musikverein für seine musikalische Nachwuchsförderung mit dem EifelAward ausgezeichnet. Daraus entwickelte sich das heutige Jugendorchester.

Die pandemische Zeit hat der Verein dazu genutzt, sich medial besser aufzustellen und u.a. ihre Homepage überarbeitet. Zudem hat der Verein in der Weihnachtszeit am Projekt „Musik am Fenster“ teilgenommen. Ausschnitte dieses Projektes können in Form von kurzen Videos auf der Facebook-Seite des Vereins angesehen werden.

Aktuell liegt das musikalische Repertoire des Musikvereins neben traditioneller Blasmusik auch bei Melodien, die aus Film und Fernsehen bekannt sind.

Ihr Fest beginnen die Musiker/-innen am Freitag, den 20. Mai um 19:30 Uhr mit einem eigenen Konzert. Dabei wird der Verein zeigen, dass er in den letzten Monaten an einem abwechslungsrei-

chen Programm gearbeitet hat. Erstmals wird das Konzert vom Dirigenten Nico Haag geleitet. In der Pausenzeit des Konzertes wird auch das Jugendorchester einen kleinen musikalischen Beitrag vorführen.

Am Samstagabend findet nach einem Festgottesdienst in der Pfarrkirche St. Antonius Kreuzberg im Festzelt ein Ball mit 2Old4You statt.

Das Fest wird am Sonntag ab 11:00 Uhr mit einem Umzug durch den Ort fortgesetzt. Dieser wird von den ortsansässigen Vereinen sowie den Musikvereinen aus Manscheid und Sistig-Krekel und dem Spielmannszug Marmagen gestaltet. Ca. um 12:00 Uhr wird als Schirmherr des Festes Landrat Markus Ramers erwartet. Im Anschluss daran erklingen die Vorträge der Gastvereine aus Renscheid, Schönesseifen, Wolfert, Kronenburg und Waldorf.

Alle Veranstaltungen finden im Festzelt auf dem „alten Schulhof“ in Hecken statt.

Der Musikverein Hecken freut sich über zahlreiche Besucher und Zuhörer.



mvhecken@live.de
www.facebook.de/musikvereinhecken

Die nächste Ausgabe

der BürgerINFO aktuell erscheint am 21. Juni 2022. Redaktionsschluss: 27.05.2022



Besondere Bewohner im Nationalpark Eifel



Der Wendehals – *Jynx torquilla*

Ein echter Weltenbummler unter den Bewohnern des Nationalpark Eifel ist der zur Spechtfamilie gehörende Wendehals. Doch warum genau heißt er so? Seinen Namen verdankt der Vogel der Tatsache, dass er seinen Kopf um 180° drehen kann. Auch sein Abwehrverhalten bei Gefahrensituationen ist einzigartig. Durch das Winden seines Halses wird ein schlangenähnlicher Zischlaut ausgestoßen, der potenzielle Angreifer abwehren soll.

Im Vergleich zu den anderen sechs im Nationalpark vorkommenden Spechtarten, welche längere Reisen bewusst meiden, verbringt der Wendehals seinen Winterurlaub lieber in wärmeren Gefilden. Dabei legt er enorme Flugstrecken zurück. Die Überwinterungsgebiete der europäischen Wendehälse liegen südlich der Sahara, und zwar in einem breiten Streifen von Senegal, Gambia und Sierra Leone im Westen bis nach Äthiopien im Osten.

Ähnlich wie seine Verwandten ist auch der Wendehals ein Höhlenbrüter. Selber baut der etwa 17 Zentimeter große und 50 Gramm schwere Vogel seine Nester allerdings nicht - er nutzt natürliche

Hohlräume in Bäumen, verlassene Spechthöhlen oder Nistkästen. Am liebsten frisst der kleine Feinschmecker Insekten, vorzugsweise Ameisen und deren Larven, auf dessen Fang er sich spezialisiert hat. Bei knappem Nahrungsangebot werden aber auch gerne andere kleine Insekten oder weiche Beerenversept.

Außerhalb der Paarungszeit sind die Lautäußerungen des Wendehalses eher selten zu hören. Während der Balz allerdings wird er ruffreudiger. In den Sommermonaten, insbesondere zwischen Mai und Juni, kann man mit etwas Glück bei Wanderungen über die Dreiborner Hochfläche dem Ruf des seltenen Vogels lauschen.

Deutschlandweit steht der Vogel auf der Roten Liste der bedrohten Tierarten. In Nordrhein-Westfalen ist der Wendehals vom Aussterben bedroht und von weiteren Schutzmaßnahmen abhängig.

SUDOKU

		2		7	
6				1	
2				8	5
	9		5	3	
	8			9	
	7			8	
4			2	7	8
		4	6	9	
8	5	1			6

Lösung am Ende der Ausgabe

Sinnesliegen

Im Schleidener Stadtgebiet wurden vier weitere Sinnesliegen installiert, die zum Verweilen einladen.

Harperscheid

Koordinaten: 50°30'23.4"N 6°24'35.6"E

Wanderweg Rund um die Olefalsperre, MTB-Tour Dreiborner Höhen

Oberhausen

Koordinaten: 50°30'07.3"N 6°28'06.4"E

Wanderweg kleiner Rundweg durch das Rinckenbachtal

Nierfeld

Koordinaten: 50°33'18.1"N 6°30'55.5"E

Wanderweg 12 Wackerberg-Tour

Herhahn

Koordinaten: 50°33'56.5"N 6°28'12.7"E

Wanderweg 14 Braubachtal-Tour, Vitaltour mittelschwer (rot) und schwer (schwarz)



#enjoy #relax
#aussichtgenießen

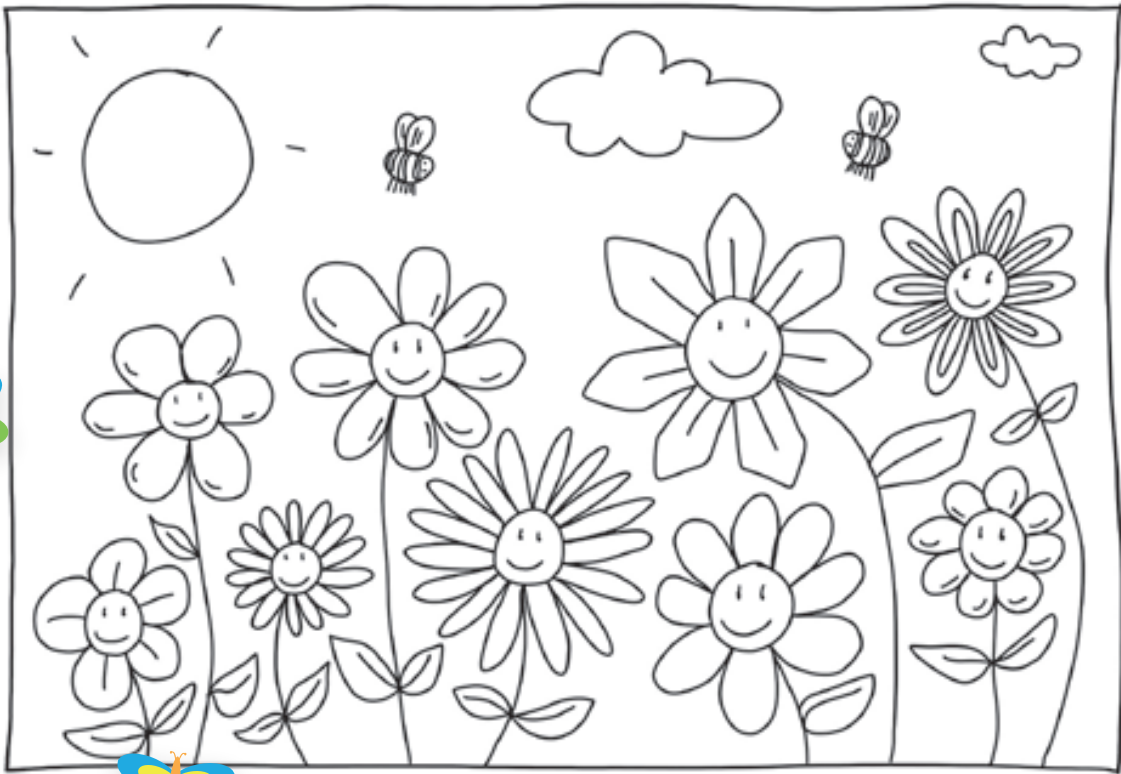

Wieviele Motive sind auf der Seite versteckt?

	<input type="checkbox"/>		<input type="checkbox"/>
	<input type="checkbox"/>		<input type="checkbox"/>
	<input type="checkbox"/>		<input type="checkbox"/>

Findest Du den Weg?

Mathepyramiden

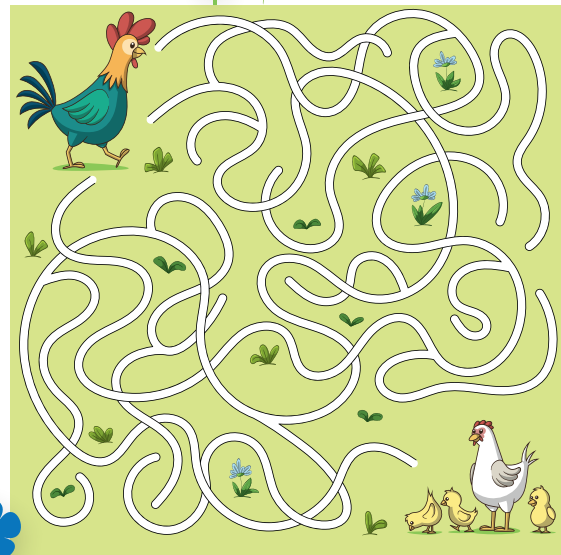
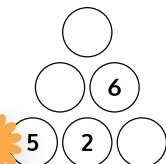
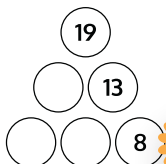
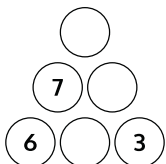
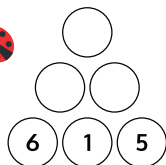
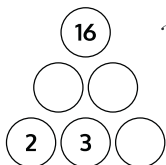
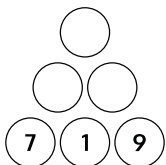
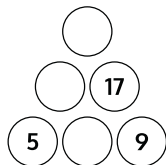
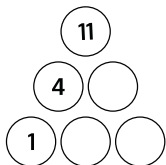
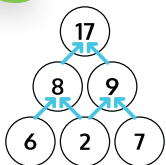

Open-Air Veranstaltungen in Gemünd



Kurkonzerte und Kinderkulturreihe auf dem Platz am Nepomuk

Aufgrund der Umbaumaßnahmen im Gemünder Kurpark finden die Kurkonzerte und die Kinderkulturreihe dieses Jahr auf dem Platz am Nepomuk (Am Plan) statt. Sie sind herzlich eingeladen, von Mai bis September jeden Sonntag den Klängen und dem Gesang der Musiker zu lauschen und von Juni bis August das sonntägliche Kinderprogramm zu besuchen und den kleinen Gästen damit ein Lächeln ins Gesicht zu zaubern. Genießen Sie dabei die eindrucksvolle Atmosphäre des neu gestalteten Platzes. Wie von den Veranstaltungen im Kurpark gewohnt, werden auch dort ausreichend Sitzmöglichkeiten für Groß und Klein zur Verfügung stehen.

Die Veranstaltungen finden ausschließlich Open-Air statt. Bei schlechten Wetterverhältnissen wird das Konzert bzw. das Kinderprogramm leider ausfallen. Das Team Wirtschaft & Tourismus der Stadt Schleiden freut

sich sehr, wieder ein buntes Programm anbieten zu können. Zu folgenden Zeiten finden die Veranstaltungen statt:

Kurkonzerte: von Mai bis September immer sonntags um 16:00 Uhr

Kinderprogramm: von Juni bis August immer sonntags um 14:00 Uhr

friday-concerts an der Alten Schule

Die im letzten Jahr gestartete Reihe „friday-concerts“ wird dieses Jahr auf dem Platz an der Alten Schule fortgesetzt. Alle Musikbegeisterten erwartet dort ein vielfältiges Programm mit Künstlern aus den unterschiedlichsten Musikrichtungen.

Die friday-concerts starten am 27. Mai von 19:00 bis 21:00 Uhr. Weitere Informationen folgen. Engagierte Vereine, welche die Bewirtung vor Ort übernehmen möchten, melden sich bei Interesse gerne unter 02445 89-442 oder per Mail bei saskia.esch@schleiden.de.

Hinweis

Die Termine und das Programm für alle Veranstaltungen entnehmen Sie bitte dem Veranstaltungskalender der BürgerINFO sowie der Website www.natuerlich-eifel.de (Veranstaltungen im Überblick). Bitte informieren Sie sich bei schlechten Wetterverhältnissen in der Tourist-Information unter 02444 2011.

Der Besuch aller Veranstaltungen ist kostenfrei.



Stadt Schleiden // Team Wirtschaft & Tourismus
☎ 02445 89 442 // tourismus@schleiden.de

Fit durch den Sommer



Outdoor-Bewegungsangebote werden von Juni bis August fortgesetzt

Auch in diesem Jahr geht es fit durch den Sommer: Die „Sport im Kurpark“-Reihe wird in Kooperation mit dem SSV Gemünd fortgesetzt. Von

Anfang Juni bis Ende August werden folgende Kurse angeboten:

- montags: Yoga / 18:00 bis 19:00 Uhr
- mittwochs: BodyFit / 18:00 bis 19:00 Uhr

Qualifizierte Trainerinnen begleiten Sie durch die Kurse, welche für alle Altersgruppen geeignet sind. Das Angebot ist kostenfrei und es ist keine vorherige Anmeldung erforderlich. Treffpunkt ist auf der Wiese an der Grundschule in Gemünd (Müsgesauel). Start der Reihe ist am Mittwoch, 8. Juni. Am 27. Juni, 4. Juli und 11. Juli findet der Yoga-Kurs nicht statt.

Weitere Informationen zu allen Terminen entnehmen Sie bitte der Website www.natuerlich-eifel.de (Veranstaltungen im Überblick).



Tourist-Information & Nationalpark-Infopunkt Gemünd
☎ 02444 2011
nationalparktor@nordeifel-tourismus.de
www.natuerlich-eifel.de

#biseswiederhellwird



Das Engagement von Künstler:innen für die Region geht weiter

#biseswiederhellwird ist eine Veranstaltungsreihe von Künstler:innen für Menschen im Katastrophengebiet in der Eifel und im Ahrtal. Initiiert und organisiert von Annette Frier und der Produzentin Dietlinde Stroh werden alle zwei Monate - jeweils am 14. des Monats - Künstler:innen in der Region auftreten und den Bürgern ein variierendes Bühnenprogramm bieten. Veranstaltungsort ist das Kulturkino Vogelsang IP.

Bereits im Januar in der Nacht vom 14. auf den 15. Januar, genau sechs Monate nach der Flut, fand die erste Veranstaltung als digitale Instagram Live-Aktion statt und ging an dem Abend über sechs Stunden live. Am 14. März konnte mit Bastian Pastewka, Jasmin Schwiers, Bettina Lamprecht, Holger Stockhaus, Moritz Netenjakob und Chris Geletny das erste Bühnenprogramm nun endlich mit Publikum vor Ort stattfinden. Alle 500 Karten hatten schnell ihre Abnehmer gefunden und das Publikum vor Ort war begeistert. Annette Frier konnte an diesem Abend wegen einer Corona-Infektion nicht teilnehmen, wurde aber live zugeschaltet.

Die Veranstaltungsreihe wird am Samstag, 14. Mai 2022 fortgesetzt und ist somit die dritte Veranstaltung der #biseswiederhellwird Reihe. Der Titel lautet „**Die Kunst Recht zu behalten oder Du mich auch!**“ - Streitgespräche der Weltliteratur mit **Annette Frier und Christoph Maria Herbst**

Als streitendes Ehepaar sind Annette Frier und Christoph Maria Herbst ein eingespieltes Team - grandios bewegten sie sich in der TV-Serie "Merz gegen Merz" zwischen Komödie und Tragödie. Nun knöpft sich das Duo die Weltliteratur vor und untersucht Schopenhauer oder Shakespeare auf die große Kunst des kleinen Streits in komplexen Beziehungen. Über was haben wohl Adam und Eva im Garten Eden gestritten? Hat sie ihn mal betrogen?

War er oft wehleidig? Mit diesem Programm sind Annette Frier und Christoph Maria Herbst im Mai auch in Berlin zu sehen. Am 14. Mai treten sie damit im Kulturkino Vogelsang IP ohne Gage auf. Beginn ist um 19:30 Uhr und Einlass ab 18:30 Uhr. Der Kartenpreis beträgt 14,- € inkl. Parkgebühr. Die Veranstaltung wird unter den am Veranstaltungstag gültigen Hygiene- und Verhaltensregeln gemäß der gültigen Corona-Schutzverordnung stattfinden. Bitte beachten Sie dazu die Hinweise auf unserer Website www.schleiden.de (Veranstaltungen).

Eintrittskarten können in den folgenden Vorverkaufsstellen erworben werden:

- Tourist-Information und Nationalpark-Infopunkt Gemünd, Dreiborner Str. 59
Telefon 02444 20 11, nationalparktor@nordeifel-tourismus.de
- Tourist-Information und Nationalpark-Infopunkt Hellenthal, Rathausstr. 2
Telefon 02482 85 115, tourismus@hellenthal.de
- Vogelsang IP, Besucherzentrum, Vogelsang 70
Telefon 02444 91 579-0, info@vogelsang-ip.de

Mai ist Spargelzeit! Unser Tipp: Ab 17:00 Uhr wird es ein spezielles gastronomisches Angebot im Panoramarestaurant Vogelsang geben, bei dem Sie mit Ihren Freunden oder Familien gemeinsam den Abend beginnen können. Eine Reservierung können Sie unter reservierungen@gastrovogelsang.de vornehmen. Einen entsprechenden Flyer zum Essensangebot erhalten Sie in den Vorverkaufsstellen oder unter www.vogelsang-ip.de.

Kulturräume für die Region

Annette Frier ist es wichtig, dass neben dem aktuell stattfindenden Aufbau einer funktionierenden Infrastruktur und der Schaffung von wieder bewohnbaren Lebensräumen, auch die Kultur vor Ort nicht in Vergessenheit gerät. Das Ziel ist es, die Menschen vor Ort mit Kulturveranstaltungen zu unterstützen und mit Hilfe von engagierten Künstlern, lebendige Kulturräume im Katastrophengebiet zu bewahren.

Annette Frier und Dietlinde Stroh möchten mit ihrem Engagement Mut machen, zeigen, dass es weiter geht, gemeinsam lachen und Orte der Begegnung schaffen.



Vogelsang IP // Veranstaltungen

☎ 02444 91579-11 // buchung@vogelsang-ip.de

www.schleiden.de

Aktionstag „Zu Gast in der eigenen Heimat“



Lernen Sie am 15. Mai 2022 die Sehenswürdigkeiten und Ausflugsziele in Ihrer direkten Nachbarschaft kennen!

Runter vom Sofa, rein in die Natur und ab in die Ateliers, Museen und Sehenswürdigkeiten der Nordeifel! Entdecken Sie gerade in diesen nach wie vor schwierigen Zeiten, wie schön Ihre Heimat ist. Seien Sie am Sonntag, dem 15. Mai 2022, zu Gast in der eigenen Heimat - an ihrem Wohnort oder der Heimat Ihres Herzens! 31 Sehenswürdigkeiten und Ausflugsziele laden Sie mit Ihren Familien und Freunden ein, die Nordeifel zu erkunden. Lassen Sie sich von der Schönheit der Natur verzaubern, entdecken Sie Orte der Kunst und Geschichte oder lauschen Sie unseren Gästeführer:innen in unserer Sproch, dem Eifeler Platt. Gäste aus Nah und Fern erhalten Ermäßigungen von bis zu 50 Prozent oder kostenfreien Eintritt. Sie wissen gar nicht, wo Sie anfangen und wo aufhören sollen? Kein Problem! Natürlich können Sie den Ausflugszielen und Sehenswürdigkeiten das ganze Jahr über einen Besuch abstatten.

Als prominenter Pate unterstützt Stephan Brings, Mitglied der Kölschrock-Band Brings, die Aktion. Realisiert wurde „Zu Gast in der eigenen Heimat“ durch das gemeinsame Engagement der Nordeifel Tourismus GmbH, 31 Partnern und touristischen Einrichtungen in der Region sowie den Sponsoren Kreissparkasse Euskirchen und Regionalverkehr Köln GmbH.

Angebote im Stadtgebiet Schleiden

Entdecken Sie den Künstler in sich

Wollten Sie schon immer mal herausfinden, ob Sie eine künstlerische Ader haben? Dann haben Sie beim Aktionstag Gelegenheit dazu. Die Stadt Schleiden bietet an diesem Tag im Herzen von Schleiden einen Mal-Workshop mit dem Thema „Der Nationalpark und seine Tiere“ in Begleitung eines Kunst-Dozenten an, der Ihnen die Grundzüge des Zeichnens mit Kohle- und Pastellstiften näherbringt. Die „kleinen Künstler“ können sich in Malbüchern austoben und ihre Kunstwerke natürlich mit nach Hause nehmen. Bei schlechten Wetterverhältnis-

sen kann in die Galerie Eifel Kunst ausgewichen werden.

Beginn: 14:00 Uhr, Teilnahme: kostenfrei
Treffpunkt: Bäckerei Friederichs, Am Markt 24, Schleiden
Anmeldung bis 12. Mai erforderlich per E-Mail an tourismus@schleiden.de

Vogelsang for Future

Seit mehr als 15 Jahren haben sich viele neue Institutionen und Einrichtungen in Vogelsang IP angesiedelt, die zur Konversion des Standorts beigetragen und ihm ein ganz neues Gesicht gegeben haben. Der Internationale Platz verfügt heute über eine große Vielfalt an Partnern, die die beiden Kernthemen des Standorts „Geschichte“ und „Natur“ ergänzt und komplettiert. Im Rahmen einer Führung werden Ihnen die

Entwicklungen und Angebote der aktuellen und zukünftigen Partner:innen vor Ort vorgestellt.

Beginn: 14:00 Uhr, Aktionspreis: Erwachsene 4,75 €, ermäßigt 3,75 €, Kinder (unter 13 Jahre) frei
Treffpunkt: Besucherinformation Forum Vogelsang IP
Anmeldung erforderlich unter Telefon 02444 91579-0 oder per Mail an info@vogelsang-ip.de

Shopping und Wandertipps bei Kaffee und Kuchen

Lernen Sie den neuen Nationalpark-Infopunkt in Gemünd kennen, besuchen Sie die neuen Räumlichkeiten und stöbern Sie im Shop - versüßt mit einer Tasse Kaffee und Kuchen.

Als besondere Aktion erhalten Sie am Aktionstag einen Rabatt von 10% auf das gesamte Sortiment, angefangen bei schönen Tassen, über regionale Kräuter bis hin zu Eifel-T-Shirts. Wandertipps für eine anschließende Sonntagswanderung erhalten Sie dabei gleich mit.

Öffnungszeiten: 10:00 - 13:00 Uhr & 13:30 - 16:00 Uhr, Aktionspreis: 10 % auf alle Shop-Artikel
Treffpunkt: Nationalpark-Infopunkt Gemünd, Dreiborner Straße 59, 53937 Schleiden, Telefon 02444 2011, nationalparktor@nordeifel-tourismus.de

Familientour mit Junior Rangern

Lassen Sie sich und Ihre Kinder von ausgebildeten Junior Rangern auf einer dreistündigen Tour durch den Nationalpark Eifel führen. Der Nationalpark mit seiner Tier- und Pflanzenwelt sind Thema dieser Mitmach-Wanderung. Hier wird nicht nur gewandert, sondern auch gespielt und erforscht. Kleine Kinder sollten in einer Rückentragetasche sitzen, da auch ein paar Höhenmeter zu erklimmen sind.

Beginn: 11:00 Uhr, Teilnahme: (immer) kostenfrei
Treffpunkt: Ranger-Steile am Kurhaus Gemünd (Hölzerner Rangerhut)
Anmeldung erforderlich bis 13. Mai unter Telefon 02444 9510-0

Fahrradtour „Ausblicke und Einblicke“ – über die Urft, die Olef und den Nationalpark

Der Weg führt entlang des Urfttals über eine Hängebrücke zur Burg Vogelsang. Von der oberen Plattform der Burg aus genießen Sie wunderbare Aussichten auf den Urftsee und die Nordeifel. Zur Mittagspause gibt es eine Rast in einem verlassenem Dorf und dort erfahren Sie, warum es auch in der Eifel „Ranger“ gibt und was das Motto „Natur Natur sein lassen“ bedeutet. Auf dem weiteren Weg wird eine Panzerstraße als Fahrradweg genutzt und ein Tempel hoch über dem Tal der Olef erkundet.

Beginn: 10:00 Uhr, Aktionspreis: 7,00 €

Treffpunkt: Nationalpark-Infopunkt Gemünd, Dreiborner Straße 59, 53937 Schleiden

Anmeldung erforderlich unter Telefon 0173 3848788 oder per Mail an kontakt@eifelguide-bea.de

Erkundungstour Erlebnisausstellung „Wildnis(t)räume“

Welche Bäume wachsen bei uns im Nationalpark Eifel? Warum werden bestimmte Baumarten in Zukunft aus dem Schutzgebiet verschwinden? Woran sind die verschiedenen Bäume zu erkennen? Der Ranger erklärt Ihnen und Ihren Kindern in der Ausstellung und bei einem kleinen Waldspaziergang viel Wissenswertes rund um unsere größten Pflanzen.

Beginn: 14:00 Uhr, Aktionspreis: Erwachsene 5,00 €, ermäßigt 3,00 €, Kinder (unter 7 Jahre) frei

Treffpunkt: Eingang Nationalpark-Zentrum Eifel (im Forum Vogelsang IP)

Ginsterblütenzauber in Dreiborn

Pfingstwanderungen am 5. und 6. Juni 2022 auf der Dreiborner Hochfläche mit Frühstück und Familienwanderung am Nachmittag.

Alljährlich verwandelt sich die Eifel in ein gelbes Blütenmeer. Nach den Narzissen im Frühjahr folgt die Ginsterblüte im Frühsommer. Besonders auf der Dreiborner Hochfläche im Nationalpark Eifel ist das „Eifelgold“, wie es hier auch genannt wird, weit verbreitet. Auf vier geführten Wanderungen können Sie die Ginsterblüte hautnah erleben:

Ginsterblütenwanderung über die Dreiborner Hochfläche mit anschl. Frühstück

Sonntag, 05. Juni, 6:30 Uhr & Montag, 6. Juni, 8:00 Uhr, ca. 2 bis 3 Stunden

Früh startet die Entdecker-Tour zum Eifelgold mit dem Nationalpark-Waldführer Georg Gerhards. Mit etwas Glück können Sie auch Rothirsche in freier Natur beobachten. Bitte Fernglas mitbringen. Anschließend gibt es im Café Kupp 19 in Dreiborn ein genussvolles Frühstück.

Kosten: Die Wanderung ist kostenfrei; Frühstück 12,00 Euro pro Person.

Anmeldung & Bezahlung: Bis Montag, 30. Mai 2022

im Nationalpark-Infopunkt Gemünd, Telefon 02444 2011, nationalparktor@nordeifel-tourismus.de

Treffpunkt: Parkplatz an der Rothirsch-Aussichtsempore in Dreiborn

Eifelgold – Schatzsuche auf der Dreiborner Hochfläche

Sonntag, 5. Juni & Montag, 6. Juni, 14:00 Uhr, ca. 2 bis 3 Stunden

Leichte Wanderung mit dem Nationalpark-Waldführer Peter John auf der Suche nach versteckten „Schätzen“ in den Ginsterheiden des Nationalparks Eifel. Bitte Fernglas mitbringen. Die Wanderung ist besonders geeignet für Familien mit Kindern, allerdings nicht für Kinderwagen.

Kosten: Die Wanderung ist kostenfrei

Anmeldung: Eine Anmeldung ist nicht erforderlich

Treffpunkt: Dorfplatz Dreiborn an der Panoramatafel



Tourist-Information & Nationalpark-Infopunkt Gemünd
☎ 02444 2011
nationalparktor@nordeifel-tourismus.de
www.natuerlich-eifel.de

Sleidanus Bauernmarkt



Auch die Alpakas Ernie und Bert sind beim Schleidener Bauernmarkt mit von der Partie.

hat, bietet der Sleidanus Bauernmarkt ein vielfältiges Angebot an Kunst, Handwerk und Kulinarik.

Handwerker und Künstler von Nah und Fern sowie ortsansässige Vereine bieten eine bunte Auswahl an neuen und altbekannten Waren. In der Kulisse der Innenstadt Schleiden kann am Fuße der Schlosskirche und des Schleidener Schlosses allerhand bestaunt und erworben werden.

Traditionell dürfen auch Tiere auf einem Bauernmarkt nicht fehlen, so gehören zum Beispiel in diesem Jahr Alpakas, Esel, Kaninchen und Meerschweinchen mit in das Bild des Sleidanus Bauernmarkts. Auch für das leibliche Wohl ist mit einer regionalen und überregionalen Auswahl an Speisen bestens gesorgt.

Seit 2016 von der Vereinsgemeinschaft Schleiden ausgerichtet, findet am 12. Juni von 10:00 bis 18:00 Uhr im Kernort Schleiden, der „Sleidanus Bauernmarkt“ statt.

Ganz nach dem Konzept der früheren Bauernmärkte, bei denen traditionell Waren verkauft wurden, die der Beschicker selbst erzeugt

Der Sleidanus Bauernmarkt findet immer am Sonntag des zweiten Juni-Wochenendes statt, sofern es nicht das Pfingst-Wochenende ist.



Vereinsgemeinschaft Schleiden
Norbert Niebes // nonie.eifel@t-online.de

Guck!

Bei uns findest Du sie alle!

Wiederaufbau

Branchenbuch

Telefonbuch

HeimatShopping

suchblau.de



Veranstaltungen im Mai und Juni

täglich

„Wildnis(t)räume“

Die barrierefreie, mehrsprachige und kindgerechte Erlebnisausstellung „Wildnis(t)räume“ bringt den Besuchern die Besonderheiten des Nationalparks näher. Spannende Perspektivwechsel und Überraschungseffekte warten auf Sie.

10:00 - 17:00 Uhr Vogelsang IP, Besucherinformation | 8 €, ermäßigt 4 €, Kinder bis einschl. 6 J. frei, Familien 18 €, Parken kostenpflichtig | Info 02444 91574-0, info@nationalparkzentrum-eifel.de

„Bestimmung: Herrenmensch. NS-Ordensburgen zwischen Faszination und Verbrechen“

Die Dauerausstellung mit einer Vielzahl von Text-, Video-, Bilddokumenten und Objekten bietet neue Perspektiven auf die Geschichte der Menschen, die in Vogelsang in der NS-Zeit handelten und lebten und ermöglicht so einen Blick auf das Leben in der NS-Ordensburg und die »fatale Attraktion« des Nationalsozialismus. Kinder unter 14 J. nur in Begleitung eines Erwachsenen.

10:00 - 17:00 Uhr Vogelsang IP, Besuche-

information | 9,50 €, ermäßigt 5,50 €, Parken kostenpflichtig | Info 02444 91574-0, info@nationalparkzentrum-eifel.de

Tipp für die Ausstellungen „Wildnis(t)räume“ und „Bestimmung: Herrenmensch“: Kombi-Ticket bei Besuch beider Ausstellungen: 12 €, ermäßigt 6 €

Familienausstellung „Cellistin von Auschwitz“ (Fr, 04.03. bis So, 08.05.2022)

Im Forum Vogelsang IP wird die Sonderausstellung über das Leben von Anita Lasker-Wallfisch gezeigt, die als Cellistin im Lagerorchester von Auschwitz gespielt und überlebt hat. Die Ausstellung ist speziell für Familien mit Kindern zwischen 8 und 12 Jahren konzipiert. Ergänzend gibt es ein Rahmenprogramm mit Lesungen und Fortbildungen für Pädagoginnen und Pädagogen.

10:00 - 17:00 Uhr Vogelsang IP, Besucherinformation | Kostenfrei | Parken kostenpflichtig | Info 02444 915790, info@vogelsang-ip.de

Geländeführungen über die Anlage der ehemaligen „NS-Ordensburg Vogelsang“

Im Rahmen eines 90minütigen Rundgangs informieren Guides über die wechselvolle Geschichte, Architektur und Bedeutung einer der größten Hinterlassenschaften des Nationalsozialismus in Deutschland. Es gibt Einblicke in zwei Gebäude, die nur im Rahmen der Führungen zu besichtigen sind. Kurze Teilstrecken bis 10 Prozent Steigung/Gefälle.

14:00 Uhr Vogelsang IP, Besucherinformation, an Samstagen, Sonn- und Feiertagen auch um 11:00 Uhr | 9,50 €, ermäßigt 7,50 €, Kinder unter 13 J. frei, Parken kostenpflichtig | Info 02444 915790, info@vogelsang-ip.de

montags

Fit durch den Sommer – Yoga (ab 13.06.)

Outdoor-Bewegungsangebot für alle Altersgruppen

18:00 bis 19:00 Uhr Wiese an der Grundschule in Gemünd (Müsgesauel) | Anmeldung nicht erforderlich | Info 02444 2011, nationalparktor@nordeifel-tourismus.de

Siehe Artikel Seite 58

mittwochs

Fit durch den Sommer – BodyFit (ab 08.06.)

Outdoor-Bewegungsangebot für alle Altersgruppen

18:00 bis 19:00 Uhr Wiese an der Grundschule in Gemünd (Müsgesael) | Anmeldung nicht erforderlich | Info 02444 2011, nationalparktor@nordeifel-tourismus.de
Siehe Artikel Seite 58

donnerstags

Wochenmarkt in Schleiden

Das Warenangebot beinhaltet Obst und Gemüse, Käse, Frischfisch (bis 13:00 Uhr), Geflügel, Eier und Feinkost.
8:00 - 18:00 Uhr Schleiden, Innenstadt

Wanderung mit dem Eifelverein OG Gemünd

Wöchentliche 2-stündige Wanderung im Großraum Gemünd und Nationalpark Eifel mit einem Wanderführer unter abwechselnder Leitung. Bürger:innen und Gäste sind herzlich willkommen.

14:30 Uhr Gemünd, Ranger-Hut am Kurhaus | ganzjährig | Anmeldung nicht erforderlich | Info 02444 2912

freitags

Wochenmarkt in Gemünd

Das Warenangebot beinhaltet Teigwaren, Käse, Eier, Obst und Gemüse sowie Naturkosmetik.

8:00 - 18:00 Uhr Gemünd, Bereich Marienplatz

www.schleiden.de

freitags, samstags, sonntags

Sternenwanderungen auf dem Sternwarten-Gelände der Astronomie-Werkstatt „Sterne ohne Grenzen“ in Vogelsang IP

Beobachten Sie den Nachthimmel über dem Sternpark Nationalpark Eifel mit Teleskopen und Ferngläsern und erleben Sie ein einmaliges Naturerlebnis. Bitte informieren Sie sich über freie Termine und buchen direkt online unter www.sterne-ohne-grenzen.de (Buchung).

Vogelsang IP, Sternwarte der Astronomie-Werkstatt „Sterne ohne Grenzen“ | Erwachsene 15 €, Kinder 7,50 €, Kinder unter 12 J. in Begleitung je eines zahlenden Erwachsenen frei | Anmeldung erforderlich | Fußweg Parkplatz – Sternwarte: 500 m | Info 0221 44900586, info@sterne-ohne-grenzen.de

samstags & sonntags

Familienführung durch die Erlebnisausstellung „Wildnis(t)räume“

Eine kindgerechte Familienführung durch die barrierefreie und mehrsprachige Erlebnisausstellung „Wildnis(t)räume“ bringt den kleinen und großen Besuchern die Besonderheiten des Nationalparks näher. Spannende Perspektivwechsel und Überraschungseffekte warten auf Sie.

14:00 Uhr Vogelsang IP, Besucherinformation | 10 €, ermäßigt 6 €, Kinder bis einschl. 6 J. frei, Familien 20 €, Parken kostenpflichtig | Info 02444 915790, info@vogelsang-ip.de

Turmaufstieg und Panoramablick

Der Flankenturm des Ostflügels prägt das Bild Vogelsangs als „Ordensburg“. Als Wasserturm geplant, aber schnell überflüssig

geworden, ist er dennoch ein unverzichtbares Motiv der Macht und ein Hoheitssymbol gewesen. In insgesamt 45 Minuten und nach 177 Stufen geben Ihnen Turmbegleiter:innen einen Überblick über den Denkmalbereich und seine heutigen Nutzungen sowie über den Nationalpark und die angrenzenden Eifelorte. Vorsicht: Auch gesunden Menschen kann hier die Puste ausgehen!

12:00 bis 16:00 Uhr Vogelsang IP, Besucherinformation | 6 €, Parken kostenpflichtig | Info 02444 915790, info@vogelsang-ip.de

Hinweis zu den Rangertouren: Bitte informieren Sie sich tagesaktuell über mögliche Änderungen unter www.nationalpark-eifel.de/veranstaltungen

Rangertour: Vogelsang-Wollseifen-Route

Unterwegs zwischen Geschichte und Wildnis von morgen. Gewinnen Sie einen umfassenden Eindruck von der Dreiborner Hochfläche. Dieses 33 Quadratkilometer große Gebiet wurde bis Ende 2005 als Truppenübungsplatz Vogelsang genutzt. Ranger begleiten Sie vom Nationalpark-Zentrum Eifel aus durch naturnahe Wälder über den Neffgesbach zur Wüstung Wollseifen. Die Bewohner dieser ehemaligen Ortschaft mussten 1946 der militärischen Nutzung weichen.

Durch weite Wiesen geht es zurück. Die etwa 6,5 Kilometer lange Strecke mit einem steilen Anstieg ist auch für geländegängige Kinderwagen geeignet. Auf der Hälfte der Strecke stehen Sitzgelegenheiten für Sie bereit.

13:00 – 16:00 Uhr Hölzerner Rangerhut am Nationalpark-Zentrum Eifel (Platz vor dem Besucherforum Vogelsang IP) | Teilnahme kostenlos | Anmeldung nicht erforderlich |



BÄCKEREI GEBR. JENNICHES GBR *Backen mit Leidenschaft*

Rescheid 5 | Hellenthal | Tel. 02448 249
 Kölner Straße 41 | Hellenthal | Tel. 02482 606204
 Siemensring 16 | Kall | Tel. 02441 9940368
 Blumenthaler Straße 21 | Schleiden | Tel. 02445 5053
www.printenstuebchen.de | kontakt@printenstuebchen.de



Guck!
Bei uns findest Du sie alle!

- Wiederaufbau
- Branchenbuch
- Telefonbuch
- HeimatShopping

suchblau.de

Info 02444 9510-0, info@nationalpark-eifel.de

Rangertour: Gemünd

Unterwegs inmitten von Eichenwäldern. Auf verschlungenen Pfaden erklimmen Sie inmitten von Eichenwäldern die Höhen des Kermeters. Am Ende der circa dreistündigen Tour werden Sie wissen, was es mit der „Kaisereiche“ auf sich hat. Beachten Sie bitte, dass die Wanderung aufgrund der Steigungen als mittelschwer bis schwer einzustufen ist.

11:00 – 14:00 Uhr Hölzerner Rangerhut am Gemünder Kurhaus (Kurhausstr. 6) | Teilnahme kostenlos | Anmeldung nicht erforderlich | Info 02444 9510-0, info@nationalpark-eifel.de

Barrierefreie Rangertour: Wilder Kermeter

Unterwegs im barrierefreien Naturerlebnisraum Wilder Kermeter. Die Tour führt durch Buchenwälder mit majestätischen Baumriesen und historischen Köhlerplätzen. Sie gewinnen einen ersten Eindruck von der entstehenden Wildnis im Nationalpark Eifel. Vom Aussichtspunkt Hirschley haben Sie einen fantastischen Ausblick über den Rursee und die bis ans Ufer reichenden Wälder. Die etwa dreistündige Wanderung (ca. 5 Kilometer) führt über ebene und feste Wege durch den barrierefreien Natur-Erlebnisraum Wilder Kermeter. Sie ist somit für Menschen mit und ohne Behinderung sowie für Kinderwagen geeignet.

13:00 – 16:00 Uhr Hölzerner Rangerhut am Rastplatz Kermeter an der Kermeterhöhenstraße L15 | Teilnahme kostenlos | Anmeldung nicht erforderlich | Info 02444 9510-0, info@nationalpark-eifel.de

1. und 3. Sonntag im Monat

Kutschfahrten über die Dreiborner Hochfläche (April-Oktober)

Haben Sie Lust, die Dreiborner Hochfläche per Kutsche im Kaltblut-Tempo zu erkunden? Auch für Rollstuhlfahrer/innen mit Begleitpersonen geeignet, jedoch nicht für elektrische Rollstühle.

Wer sich von fachkundigen Experten begleiten lassen möchte, kann bei der Nationalparkverwaltung gegen eine geringe Aufwandsentschädigung zertifizierte Nationalpark-Waldführer:innen buchen. Informationen zum Angebot unter www.nationalpark-eifel.de/kutschfahrten. Die Reitanlage

Steffens bietet für Gruppen (maximal 25 Personen) auch exklusive Fahrten auf der Strecke „Vogelsang - Walberhof - Wollseifen“ an. Diese buchen Sie bitte direkt bei der Reitanlage Steffens aus Monschau-Höfen, Telefon 0177 4478041 oder 02472 5369.

11:30 & 14:15 Uhr Vogelsang Kulturkino
Kosten Erwachsene: einfache Fahrt 7 €, Hin- und Rückfahrt 10 € / Kinder bis zum 12. Lebensjahr (einschließlich): einfache Fahrt 3 €, Hin- und Rückfahrt 5 € / Familientarif (Eltern mit bis zu drei Kindern bis einschließlich 12 Jahre): 25 € | Info 02444 915790, info@vogelsang-ip.de

Mai

So. 01.05.2022

Kurkonzert – A-cappella-Trio „Das EU Semble & Two Us“

16:00 Uhr Platz am Nepomuk in Gemünd | kostenfrei | Info 02444 2011, nationalpark-tor@nordeifel-tourismus.de

Fr. 06.05. bis Mo. 09.05.2022

Kirmes in Oberhausen

Festzelt, Zöllerplatz

Freitag 21:00 Uhr Covid out Party mit DJ Marc / Samstag 20:00 Uhr Kirmesball mit Hello Old Spirit / Sonntag 11:00 Uhr Frühshoppen mit den Partytoaster / Montag 18:00 Uhr Kirmesball mit Alleinunterhalter Roland Kill

Info Sascha Schmitz, sascha.schmitz@feuerwehr-schleiden.de

So. 08.05.2022

Kurkonzert – Copper Town Dixieland Cooperation

16:00 Uhr Platz am Nepomuk in Gemünd | kostenfrei | Info 02444 2011, nationalpark-tor@nordeifel-tourismus.de

Sa. 14.05.2022

#biseswiederhellwird - „Die Kunst Recht zu behalten oder Du mich auch!“

Streitgespräche der Weltliteratur mit Annette Frier und Christoph Maria Herbst.

19:30 Uhr Kulturkino Vogelsang IP | Info

02444 91579-11, buchung@vogelsang-ip.de
Siehe Artikel Seite 59

So. 15.05.2022

Aktionstag „Zu Gast in der eigenen Heimat“

Lernen Sie die Sehenswürdigkeiten und Ausflugsziele in Ihrer direkten Nachbarschaft kennen!

Ganztägig Stadtgebiet Schleiden | Info 02444 2011, nationalparktor@nordeifel-tourismus.de

Siehe Artikel Seite 60 - 61

So. 15.05.2022

Kurkonzert – De Vante

16:00 Uhr Platz am Nepomuk in Gemünd | kostenfrei | Info 02444 2011, nationalpark-tor@nordeifel-tourismus.de

Fr. 20.05. – So. 22.05.2022

Aufbrechen und Heilung erfahren – 3-tägige spirituelle Wanderung

Den Rucksack schnüren und sich aufmachen, die sommerliche Natur des Nationalparks mit seiner Fülle an Kräutern und Blumen genießen! Zur Ruhe kommen, die Seele baumeln lassen, Schöpfung bewusst wahrnehmen und sich an ihr erfreuen. Die Tageswanderungen führen Sie durch das malerische Rurtal und auf den neu errichteten barrierefreien Naturerkundungspfad „Der Wilde Weg“ im Kermeter. Unterkunft in Einruhr. Weitere Informationen finden Sie unter www.nationalparkseelsorge.de.

Ganztägig Seelsorge in Nationalpark Eifel und Vogelsang (Vogelsang 86a) | Anmeldung bis zum 06.05. erforderlich | Info 02444 5759987, christiane.jansen@nationalparkseelsorge.de

So. 22.05.2022

Familienangebot vom Eifelverein Ortsgruppe Schleiden

Kreativwanderung in Scheuren. Strecke ca. 5 km. Bitte ein kleines Picknick und einen Korb oder eine Baumwolltasche mitbringen. Es werden auf dem Weg Naturmaterialien gesammelt und auf der Huppertsharth (Nähe Scheuren) wird ein Mandala aus den Fundstücken gelegt. Über Scheuren geht es

am „Tempelchen“ vorbei zurück zum Parkplatz.

14:00 Uhr Parkplatz Im Wiesengrund, Schleiden | kostenfrei | Anmeldung nicht erforderlich | Info Uschi Grab 02445 1413 (nach 18 Uhr), uschi@grab-schleiden.de

So. 22.05.2022

Kurkonzert – Eifelperlen

16:00 Uhr Platz am Nepomuk in Gemünd | kostenfrei | Info 02444 2011, nationalparktor@nordeifel-tourismus.de

Fr. 27.05.2022

friday-concerts – Stephan Glöckner

19:00 Uhr Platz an der Alten Schule in Gemünd | kostenfrei | Info 02444 2011, nationalparktor@nordeifel-tourismus.de

So. 29.05.2022

Kurkonzert – Pia Fridhill Duo

16:00 Uhr Platz am Nepomuk in Gemünd | kostenfrei | Info 02444 2011, nationalparktor@nordeifel-tourismus.de

Juni

Mi. 01.06. bis Fr. 03.06.2022

Aufbrechen und Aufwind spüren – 3-tägige spirituelle Wanderung

Die vielen Herausforderungen des beruflichen und privaten Lebens insbesondere in der Pandemie stellen hohe Anforderungen an Körper, Geist und Seele. Um nicht auszubrennen ist es hilfreich, heilsame Kraftquellen zu haben, an denen man auftanken kann. Sie sind herzlich eingeladen, sich von der herrlichen Natur der Eifel inspirieren zu lassen, in der Natur einen freien Kopf zu bekommen, zu wandern, den eigenen Körper zu spüren, den eigenen Fragen und der eigenen Spiritualität nachzugehen. Die Natur ist ein heilsamer Ort. Unterkunft in Einruhr. Weitere Informationen finden Sie unter www.nationalparkseelsorge.de.

Ganztägig Seelsorge in Nationalpark Eifel und Vogelsang (Vogelsang 86a) | Anmeldung bis zum 13.05. erforderlich | Info 02444 5759987 | christiane.jansen@nationalparkseelsorge.de

Sa. 04.06.2022

Wanderung in den Morgen

Leichte Wanderung von ca. 7 km zusammen mit dem Arbeitskreis Frauen und Familie der Pfarre St. Philippus und Jakobus Schleiden. Eine Wanderung mit Erlebniswert für die ganze Familie.

05:00 – 07:30 Uhr Altes Jugendheim, Völsberg 8, Schleiden | kostenfrei | Anmeldung ist nicht erforderlich | Info Peter Michalski 02445 7994, peter@michalski-sle.de

So. 05.06.2022

Kinderkulturreihe – Fläminger Puppenbühne: Der Räuber Schwuppdwupp

14:00 Uhr Platz am Nepomuk in Gemünd | kostenfrei | Info 02444 2011, nationalparktor@nordeifel-tourismus.de

So. 05.06.2022

Kurkonzert – Eifeler Sieben

16:00 Uhr Platz am Nepomuk in Gemünd | kostenfrei | Info 02444 2011, nationalparktor@nordeifel-tourismus.de

So. 05.06.2022 & Mo.

06.06.2022

Ginsterblütenwanderungen

Bestaunen Sie den Ginsterblütenzauber auf der Dreiborner Hochfläche an 2 Tagen in den frühen Morgenstunden und am Nachmittag mit der ganzen Familie. Dauer ca. 2-3 Stunden. Optional mit Frühstück im Café Kupp 19.

Sonntag: **6:30 Uhr & 14:00 Uhr** / Montag: **8:00 Uhr & 14:00 Uhr** Dreiborn | Teilnahme kostenfrei, Frühstück 12 € p.P. | Anmeldung für die frühe Wanderung inkl. Frühstück erforderlich bis 30.05.22 | Info 02444 2011, nationalparktor@nordeifel-tourismus.de

Siehe Artikel Seite 61

Fr. 10.06.2022

friday-concerts – I Finton

19:00 Uhr Platz an der Alten Schule in Gemünd | kostenfrei | Info 02444 2011, nationalparktor@nordeifel-tourismus.de

Sa. 11.06.2022

Sommerfest in Olef

Der Junggesellenverein Olef veranstaltet zusammen mit der Bürgergemeinschaft Olef ein Sommerfest. Zu Gast wird die Band „De Schlingele“ sein.

18:00 Uhr Maiplatz (Parkplatz neben dem Dorfplatz) | Info JGV Olef, jgvolef@web.de oder auf Facebook und Instagram (@jgvolef)

So. 12.06.2022

Sleidanus Bauernmarkt

Vielfältiges Angebot an Kunst, Handwerk und Kulinarik. Handwerker und Künstler von Nah und Fern sowie ortsansässige Vereine bieten eine bunte Auswahl an neuen und altbekannten Waren.

10:00 – 18:00 Uhr Innenstadt Schleiden | kostenfrei | Info Norbert Niebes, nonie.eifel@t-online.de

Siehe Artikel Seite 62

So. 12.06.2022

Kinderkulturreihe – figurentheater spielbar: Kaspar und der Kuchendieb

14:00 Uhr Platz am Nepomuk in Gemünd | kostenfrei | Info 02444 2011, nationalparktor@nordeifel-tourismus.de

So. 12.06.2022

Kurkonzert – A-cappella-Trio „Das EU Semble“

16:00 Uhr Platz am Nepomuk in Gemünd | kostenfrei | Info 02444 2011, nationalparktor@nordeifel-tourismus.de

Mo. 13.06. bis Mi. 15.06.2022

Aufbrechen und Schöpfung bewahren – 3-tägige spirituelle Wanderung

Umgeben von Jahrhunderte alten Bäumen, die schon so manches „gesehen“ haben, können das eigene Verhalten im täglichen Miteinander, der eigene Konsum und Lebensstil, anders als im Alltag wahrgenommen werden. Erfahren Sie sich selbst in Verbundenheit mit der Natur und nehmen Sie das zum Anlass, ihre eigene Haltung als Grundlage für ein sozial und ökologisch nachhaltiges Leben zu reflektieren. Unterkunft in Gemünd. Weitere Informationen

finden Sie unter www.nationalparkseelsorge.de.

Ganztägig Seelsorge in Nationalpark Eifel und Vogelsang (Vogelsang 86a) | Anmeldung bis zum 25.05. erforderlich | Info 02444 5759987 | christiane.jansen@nationalparkseelsorge.de

Sa. 18.06. bis

Mo. 20.06.2022

Kirmes in Wolfgarten

Samstag ab 20:00 Uhr Tanz / Sonntag 13:00 Uhr musikalischer Frühschoppen, 14:30 Uhr Kaffee und Kuchen, 16:00 Uhr Hahneköpfe / Montag 20:00 Uhr Hahnekönigsball

So. 19.06.2022

Kinderkulturreihe – Kinderkonzert mit Maikes Rappelkiste

14:00 Uhr Platz am Nepomuk in Gemünd | kostenfrei | Info 02444 2011, nationalparktor@nordeifel-tourismus.de

So. 19.06.2022

Kurkonzert – Copper Town Dixieland Cooperation

16:00 Uhr Platz am Nepomuk in Gemünd | kostenfrei | Info 02444 2011, nationalparktor@nordeifel-tourismus.de

Fr. 24.06.2022

friday-concerts

19:00 Uhr Platz an der Alten Schule in Gemünd | kostenfrei | Info 02444 2011, nationalparktor@nordeifel-tourismus.de

Fr. 24.06. bis

So. 26.06.2022

Kirmes in Herhahn/Morsbach

Bürgerhaus
Freitag Jugendfete / Samstag Kirmesball / Sonntag Messe und Kinderkirmes

So. 26.06.2022

Kinderkulturreihe – Kinderkonzert mit Uwe Reetz

14:00 Uhr Platz am Nepomuk in Gemünd | kostenfrei | Info 02444 2011, nationalparktor@nordeifel-tourismus.de

So. 26.06.2022

Kurkonzert – TYP:ICH

16:00 Uhr Platz am Nepomuk in Gemünd | kostenfrei | Info 02444 2011, nationalparktor@nordeifel-tourismus.de

Impressum

Die BürgerINFO aktuell wird herausgegeben von

SIMAG mediakontakt
Hubert Förster
(Verantwortlich für den Inhalt)
Zum Markt 6 // 53894 Mechernich
Tel. 02443 90386-12 // Fax -19
buergerinfo@simag-mediakontakt.de

Redaktionsinhalte der Stadt Schleiden:

Stadt Schleiden // Kerstin Wielspütz
Blankenheimer Str. 2 // 53937 Schleiden
Tel. 02445 89-106
redaktion@schleiden.de

Produktion und Anzeigenverwaltung:

SIMAG mediakontakt
Hubert Förster
Zum Markt 6 // 53894 Mechernich
Tel. 02443 90386-12 // Fax -19
buergerinfo@simag-mediakontakt.de
www.simag-mediakontakt.de

Mit Namen oder Abkürzungen gezeichnete Artikel geben nicht unbedingt die Meinung der Redaktion wieder. Nachdrucke verboten. Für unverlangt eingereichte Manuskripte, Fotos etc. übernehmen wir keine Haftung. Gestaltete und veröffentlichte Texte und Anzeigen dürfen nur mit ausdrücklicher Zustimmung reproduziert oder nachgedruckt werden.

9	1	8	2	3	5	6	7	4
6	3	5	8	7	4	2	1	9
2	4	7	9	6	1	8	3	5
1	6	9	7	5	2	3	4	8
3	8	4	6	1	9	5	2	7
5	7	2	3	4	8	1	9	6
4	9	6	5	2	3	7	8	1
7	2	1	4	8	6	9	5	3
8	5	3	1	9	7	4	6	2

Lösung Sudoku

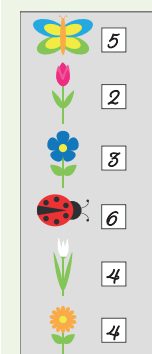
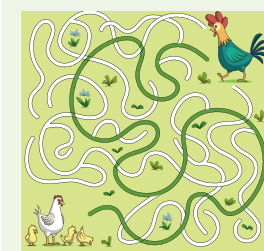

HERZLICHEN GLÜCKWUNSCH

Herrn Wilhelm Gehlen, Kaller Straße 12, Broich zur Vollendung seines 90. Lebensjahres am 28. Mai 2022

Herrn Gustav Schink, Zum Röresberg 12, Bronsfeld zur Vollendung seines 90. Lebensjahres am 30. Mai 2022

Frau Anna Oldiges, Zum Knopp 18, Schönesseiffen zur Vollendung ihres 90. Lebensjahres am 19. Juni 2022

Frau Ilse Riewe, Auf dem Acker 20, Oberhausen zur Vollendung ihres 85. Lebensjahres am 27. Mai 2022

Herrn Jürgen Leutheuser, Prümer Straße 6, Schleiden zur Vollendung seines 85. Lebensjahres am 7. Juni 2022

Herrn Jacques Van Snick-Bednarczyk, Auf dem Stock 7, Herhahn zur Vollendung seines 70. Lebensjahres am 11. Mai 2022



© julie - stockadobe.com



Die richtige Adresse in Kall:
Vielfalt – Qualität – faire Preise

Ihr Partner seit Generationen



Kamin-Öfen - Pellet-Öfen



Eifeler Ofenland e.K.

Kölner Straße 30
53940 Hellenthal

☎ 0 24 82 - 6 13 90 03
✉ info@eifeler-ofenland.de

www.eifeler-ofenland.de



Schon an den Räderwechsel gedacht?
Dann wird's aber Zeit!

Sichern Sie sich also jetzt einen Termin an unseren
Reifenwechsel-Samstagen und erhalten Sie den Räderwechsel inkl. **Räderwäsche und Saisoneinlagerung für nur 69,- €**. Übrigens: Im Autohaus Herten Eifel gibt's viele Sommerreifen und Sommerradsätze zum Sonderpreis inkl. Reifen- und Kompletttradschutz. **Jetzt Angebot sichern und Termin buchen!**

Reifenwechsel-
Samstage im Auto-
haus Herten Eifel

09. April 9:00 – 13:00 Uhr
23. April 9:00 – 13:00 Uhr
30. April 9:00 – 13:00 Uhr
07. Mai 9:00 – 13:00 Uhr

Autohaus
HERTEN

Nutzfahrzeugcenter Herten Eifel | Telefon +49 2445 | 85148-0
mercedes-herten.com | info@mercedes-herten-eifel.com

Termin

