



Eifelsteig-Wanderbus

- vom 30. März bis zum 28. Oktober 2018 an allen Wochenenden sowie Feier- und Brückentagen
- Kall Bf. – Kloster Steinfeld – Nettersheim – Blankenheim (Wald) Bf. – Blankenheim – Mirbach
- vier Hin- und Rückfahrten pro Tag
- bequem und umweltfreundlich zum Wandertag auf Deutschlands schönstem Wanderweg
- VRS-Tarif

www.eifelsteig-wanderbus.de



Weitere Informationen **Nordeifel Tourismus GmbH**
 Bahnhofstraße 13 · 53925 Kall · Tel. 02441. 99457-0
info@nordeifel-tourismus.de · www.nordeifel-tourismus.de

Partner des Eifelsteig-Wanderbusses



DER FREIZEITFÜHRER RUND UM DEN NATIONALPARK ^(D)

2018 Erlebnisregion Nationalpark eifel



WOCHENSPIEGEL

www.erlebnis-region.de

Mechernich-Eifel.de

Stadt am Nationalpark Eifel



Mechernich ist der ideale Ausgangspunkt für erlebnisreiche Urlaubstage in der Eifel.

Hier, am Eingang zum Nationalpark Eifel, ist die Vielzahl der beeindruckenden Sehenswürdigkeiten und Denkmäler und der interessanten Freizeiteinrichtungen auf so engem Raum einzigartig.



i Telefon 02443-494321 · www.mechernich-eifel.de

Erlebnisregion Nationalpark eifel

DER FREIZEITFÜHRER RUND UM DEN NATIONALPARK

Lieber Leser,
damit Sie schnell die von Ihnen gewünschten Informationen erhalten, haben wir die Seiten einheitlich und übersichtlich gestaltet. Anhand unseres Farbleitsystems erkennen Sie auf einen Blick, ob es sich um ein Thema rund um den Nationalpark Eifel, eine Sehenswürdigkeit, eine Attraktion für die Familie oder um ein Freizeitangebot auf dem Wasser oder an Land handelt. Damit Sie Ihr Reiseziel schnell finden, haben alle Anbieter Koordinaten die Ihnen helfen Ihr Reiseziel in der beiliegenden Karte besser zu finden.

Nationalpark Eifel, Natur erleben, Tiere beobachten, Pflanzen entdecken, Ruhe finden.



Familienangebote, kindgerecht, bietet Spaß und Unterhaltung für die ganze Familie.



Tolle Aussichten, imposante Berge und Hochebenen, steile Schluchten und sanfte Täler.



Sehenswürdigkeit von historischer oder kultureller Bedeutung, in Geschichtsbüchern kaum erwähnt.



Barrierefrei



Die Lage der teilnehmenden Betriebe finden Sie auf der Karte in unserer Beilage.



Nationalpark 04 - 19

Sehenswert 20 - 47

Familie aktiv 48 - 71

Wasser aktiv 72 - 92

Land aktiv 93 - 110

Herausgeber: Weiss-Verlag GmbH & Co.KG

in Zusammenarbeit mit:

Monschauer Land Touristik e. V.

Seeufer 3 · 52152 Simmerath

Tel. +49 (0)2473 - 9377-0

info@monschauerland.de

www.monschauerland.de

Rureifel-Tourismus e. V. Nationalpark-Tor

An der Laag 4 · 52396 Heimbach

Tel. +49 (0)2446 - 805 790

info@rureifel-tourismus.de

www.rureifel-tourismus.de

Nordeifel Tourismus GmbH

Bahnhofstraße 13 · 53925 Kall

Tel. +49 (0)2441 - 994 570

info@nordeifel-tourismus.de

www.nordeifel-tourismus.de

Konzept/Gestaltung:

info@w-design.biz, 52152 Simmerath

Verlag: Weiss-Verlag GmbH & Co.KG

Hans-Georg-Weiss-Straße 7 · 52156 Monschau

Geschäftsführung: Martina Schmitz

Verlagsleitung: Alexander Lenders

Redaktion: Michael Nielsen,

Thomas Förster, Anja Wilden

Anzeigen: Katrin Möllers

Infos und Anzeigenbuchung

für die Ausgabe 2019

Tel. +49 (0)2472 -982 269 oder

KMoellers@weiss-verlag.de

Druck: Weiss-Druck GmbH & Co.KG

52156 Monschau

Auflage: 105.000 Exemplare

Gestaltete und veröffentlichte Texte, Fotos und Anzeigen dürfen nur mit ausdrücklicher Zustimmung der Herausgeber und des Verlages reproduziert oder nachgedruckt werden.

Titelfoto © Dominik Ketz / Stadt Schleiden



Nationalpark Eifel

Wald, Wasser, Wildnis

Im Nationalpark Eifel verzichtet der Mensch auf die Nutzung von Holz, Früchten und anderen Naturgütern. Belohnt wird er mit den Festspielen der Natur an 365 Tagen im Jahr: Millionen wilder Narzissen verwandeln die Talwiesen im Süden des Nationalparks jedes Frühjahr in ein Meer aus gelben Blüten. Im Sommer wachsen auf den Wiesen duftende Wildkräuter. Wenn der September die ersten kalten Nächte bringt, wird es laut im Nationalpark. Nicht selten ist dann bei herbstlichen Wanderungen der imposante Ruf des Rothirsches zu hören. Auf leisen Pfoten dagegen schleichen Wildkatzen durch die Dämmerung. Spuren im Schnee verraten im Winter die Anwesenheit der scheuen „Eifeltiger“. Mit seinem funkelnden Sternenhimmel hat sich der Nationalpark zudem als Sternepark qualifiziert. Regelmäßige Veranstaltungen lassen die Schätze des Nachthimmels mit Ferngläsern und Teleskopen erleben.

Natur Natur sein lassen

Der erste und bislang einzige Nationalpark Nordrhein-Westfalens schützt bodensaure Buchenwälder. Den internationalen Empfehlungen der Weltnaturschutzunion IUCN, bis 2034 mindestens 75 Prozent der Fläche sich

Der Nationalpark Eifel

Fläche: 11.000 ha

Gegründet: 2004 als
Entwicklungsnationalpark.

Ab spätestens 2034 gilt auf über
75 % der Fläche Prozessschutz.

Tier- und Pflanzenarten: Mehr als
9.460, davon 2.176 gefährdet: Zum
Beispiel Wildkatze, Mittelspecht,
Mauereidechse, Warzenbeißer, Astlose
Grasliebe, Deutsche Hundszunge

Wegenetz: 240 km Wanderwege,
davon 110 km Radwege und
65 km Reitspuren, 2 Loipen



Das Landschaftsbild des Nationalparks wird neben Wäldern, offenen Grasflächen und Bachtälern durch die weite Seenlandschaft geprägt. Foto: A. Dannenberg



Auf einem Großteil der Fläche gilt im Nationalpark „Natur Natur sein lassen“. Foto: M. Weisgerber

selbst zu überlassen, nähert sich der Nationalpark Eifel mit großen Schritten. Nur an wenigen Stellen zum Beispiel müssen heimische Baumarten unterstützt und nicht heimische entfernt werden.

Urwald von morgen

Noch vor 1.500 Jahren waren die meisten Bereiche Mitteleuropas von Buchenwäldern geprägt. Nach Jahrhunderte langer Beeinflussung der Wälder durch den Menschen nimmt die Buche heute nur noch 15 Prozent der deutschen Waldfläche ein. Umso wichtiger ist es nun, die Relikte heimischer Buchenwälder unter Schutz zu stellen. Im Nationalpark Eifel findet die Buche diesen Schutz.

Davon profitiert auch eine Vielzahl anderer Tier- und Pflanzenarten. Je nach Licht, Temperatur, Nährstoff und Wasserversorgung mischen sich Eichen, Ahorn, Erlen oder Weiden in die natürlichen Waldgesellschaften. Wo alte Bäume langsam absterben und zusammenbrechen, entsteht die nächste ungenelkte Waldgeneration. Für Besucher ein vielleicht ungewohntes Bild, für die Natur ein Eldorado. In den Buchenwäldern

des Nationalparks wurden allein über 1.800 Käferarten nachgewiesen.

In Bereichen, wo derzeit noch keine heimischen Laubbäume wachsen, unterstützt die Nationalparkverwaltung die Entwicklung natürlicher Wälder. In größeren zusammenhängenden Nadelwäldern pflanzt die Nationalparkverwaltung hierzu junge Buchen, die Vorboten künftiger Urwald-Generationen. Die Douglasie dagegen, eine aus Nordamerika stammende Nadelbaumart, wurde entnommen. Denn ohne Eingriffe des Menschen hätte sie sich stark ausgebreitet und dabei heimische Baumarten aus ihren natürlichen Lebensräumen verdrängt.

Wildkatze, Schwarzstorch und Co.

Über 2.100 gefährdete Tier- und Pflanzenarten leben im Nationalpark Eifel. Der Biber baut seine Burgen in den sauberen Gewässern der Nationalparkregion und über den Stauseen ziehen Milane ihre Kreise. In den Mittelgebirgsbächen tummeln sich Bachforellen, Neunaugen und Elritzen. Der Schwarzstorch dagegen sucht besonders gerne in flachen Tümpeln nach Nahrung. Kartierungen mit Fotofallen zeigen, dass allein im Nationalpark Eifel über 50 Wildkatzen leben. Der Nationalpark und sein Umfeld beherbergen auch einen bedeutenden Rothirschbestand. Mit etwas Glück und Geduld lassen sie sich hier in freier Wildbahn beobachten.

Vogelsang, Dreiborner Hochfläche

Umgeben vom Nationalpark Eifel liegt oberhalb des Urftsees die Enklave der ehemaligen NS-„Ordensburg“ Vogelsang. Ab 1934 errichtet, sollte sie als Ausbildungszentrum



Besonders zur Brunftzeit lassen sich Rothirsche beobachten. Foto: P. Bey

für den nationalsozialistischen Parteinachwuchs dienen. Nach Ende des Krieges übernahmen die britischen Streitkräfte die Anlage. Rund um Vogelsang richteten sie auf der Dreiborner Hochfläche den 3.300 Hektar großen Truppenübungsplatz Vogelsang ein, der 1950 an die belgischen Streitkräfte übergeben wurde. Bis zur Schließung des Truppenübungsplatzes im Jahr 2005 wurde Vogelsang als Kaserne genutzt. Weitere Informationen zu Vogelsang auf Seite 12.

60 Jahre lang war die Dreiborner Hochfläche aufgrund der militärischen Übungen für die Öffentlichkeit weitgehend gesperrt. Als Teil des Nationalparks ist das Areal heute wieder auf einem markierten Wegenetz für Besucher erlebbar. Landschaftlich prägend ist der ständige Wechsel aus Grasland, verbuschten Bereichen und Wäldern. Ein Teil des Offenlandes soll durch Mahd und Beweidung erhalten bleiben.

Wollseifen

Inmitten der Dreiborner Hochfläche liegt die ehemalige Ortschaft Wollseifen. Mit Einrichtung des Truppenübungsplatzes mussten dessen Bewohner, 120 Familien, innerhalb weniger Wochen ihre Heimat verlassen. Von den historischen Dorfgebäuden haben die Kirche, Teile der Schule, eine Wegekapselle und ein Trafohäuschen die militärischen Übungen überdauert. In der alten Schule erinnert jetzt eine Ausstellung an die schicksalhafte Geschichte dieser Menschen. Von April bis Oktober pendeln jeden ersten und dritten Sonntag im Monat Kutschen zwischen



Mit dem Planwagen lässt sich die Dreiborner Hochfläche ganz bequem erkunden. Foto: M. Harzheim

Vogelsang und Wollseifen. Eine Rampe ermöglicht auch Rollstuhlfahrern mit Begleitpersonen die Fahrt mit den gemütlichen Planwagen.

Auf eigene Faust

Lassen Sie sich ein auf die entstehende Wildnis. Ein Wander-, Rad-, Reitwege- und Loipennetz macht den Nationalpark für Besucher erlebbar. Für eine individuelle Freizeitplanung bietet sich die Wanderkarte zum Nationalpark Eifel an. Die Bücher aus der Reihe „ThemenTouren Nationalpark Eifel“ zeigen nicht nur attraktive Wander- und Radtouren, sondern stellen in eigenen Kapiteln zu jeder Strecke die wichtigsten Themen und Ziele des Nationalparks vor. Fünf der Wander-Themen-touren sind als Rundwege im Gelände markiert.

Bird Watching Station

Zwischen Gemünd und der Urftstaumauer lädt eine Beobachtungsstation dazu ein, den weiten Blick über die Talsperre und seine Vogelwelt durch Fernrohre kostenlos zu erkunden. Mit etwas Glück lassen sich von dort nicht nur Graureiher, Haubentaucher und Enten entdecken, sondern auch Kormorane beobachten. Eine unterfahrbare Informations-Tafel gibt Auskunft über die Landschaft und Besonderheiten der Vogelwelt vor Ort.

Dem Leben auf der Spur

An zehn Stationen ermöglicht der drei Kilometer lange Schöpfungspfad „Dem Leben auf der Spur“ einen spirituellen und meditativen Zugang zur Natur. Drehbare Tafeln zitieren aus der Literatur und der Bibel. Station Neun „Weg zur Mitte“ ist zudem als begehbares Labyrinth gestaltet. Der Einstieg des Schöpfungspfades liegt in Simmerath-Erkensruhr/Hirschrott. Südlich des ehemaligen landwirtschaftlichen Weilers Leykaul endet der Pfad. Von hier aus ist eine Rundwanderung entlang des Wüstebachs bis zum Ausgangspunkt möglich. Parkmöglichkeiten: Parkplatz Finkenauel in Simmerath-Erkensruhr.

Wildnis-Trail

Vom südlichen Ende bis zur nördlichen Spitze führt der Wildnis-Trail in vier Tagesetappen



Wer an der Seite eines Rangers durch den Nationalpark wandert, erfährt Spannendes über das Schutzgebiet.
Foto: Dominik Ketz / Stadt Schleiden

quer durch den Nationalpark. Wanderstrecken zwischen 18 und 25 Kilometern Länge machen dabei die Vielfalt an Landschaften und Lebensräume des Nationalparks erlebbar. Weitere Informationen auf Seite 104.

Ranger-Touren

Mehrmals wöchentlich bieten die Ranger des Nationalparks geführte Touren an – kostenlos und ohne Anmeldung. Mit ihren Erfahrungen und Geschichten lassen sie die Wanderungen zu einem einmaligen Erlebnis werden. Bestens vertraut mit den Geheimnissen der Natur führen die Ranger auf Touren unterschiedlicher Länge und Schwierigkeit durch den Nationalpark. Eine Übersicht finden Sie auf den Seiten 10-11.

Gruppenführungen

Ob mit Freunden, Kollegen oder dem Verein – bei den ehrenamtlich tätigen Waldführerinnen und Waldführern des Nationalparks Eifel sind alle Gruppen in guten Händen. Gegen eine Aufwandsentschädigung von 15 Euro pro Gruppe und Stunde führen die speziell für den Nationalpark zertifizierten Natur- und Landschaftsführer auf den jeweils gewünschten und passenden Routen. Die Führungen werden in acht Sprachen angeboten, darunter deutsche Gebärdensprache. Wandertouren mit den Wald-

führerinnen und Waldführern können über die Nationalparkverwaltung Eifel gebucht werden.

Familientage

Auf kleinen Wanderungen durch den Nationalpark erwartet alle naturbegeisterten Mädchen und Jungen mit ihren Eltern ein buntes Mitmach-Programm. Spielerisch gilt es aus Tierspuren zu lesen, Pflanzenrätsel zu lösen, das Sehen mit den Händen zu üben, Gerüche, Farben und Formen oder wilde Plätze im Nationalpark aufzuspüren. Eine Übersicht zu den Angeboten finden Sie auf den Seiten 10-11. Gegen eine Aufwandsentschädigung sind bei der Nationalparkverwaltung zudem ganz individuelle Familienführungen in Begleitung eines Waldführers buchbar.

Angebote für Schulklassen, Kinder- und Jugendgruppen

Ob barrierefreie Bildungsprogramme oder auf den Unterricht abgestimmtelebnistouren – gerne stellt sich die Nationalparkverwaltung bei den Angeboten für Kinder und Jugendliche auf die Interessen und Belange der Gruppe ein. Bei den Halbtagestouren werden sie über Spiele und Aktivitäten in das Programm eingebunden. Dabei lüften sie die Geheimnisse des Nationalparks und lernen heimische Pflanzen und Tiere vor Ort kennen. Auch für



Der Wilde Weg bietet mit zehn interaktiven Stationen ein barrierefreies Naturerlebnis für Menschen mit und ohne Handicap. Foto: A. Geist / Behindertensportbund NRW

Erziehergruppen, Studierende oder Lehrerkollegen bietet die Nationalparkverwaltung kostenfreie Fortbildungsveranstaltungen an. Ganze Tage verbringen Schulklassen in der barrierefreien Umweltbildungseinrichtung "Wildniswerkstatt Düttling". Hier machen sie die Nationalpark-Wildnis zum Tagesthema. Vor Ort findet die Gruppe kreative Antworten auf ihre Fragen zur Natur. Wald, Wasser und Wildnis bringen sie dabei auf neue Gedanken, während Wind und Wetter sie mittags beim Picknick am Lagerfeuer enger zusammenführen. Im Naturerlebnistreff (NEsT) im Jugendwaldheim in Kall-Urft lernen Schulklassen die Vielfalt des Ökosystems Wald im Rahmen von mehrtägigen Programmen kennen. Begleitend zur Ausstellung "Wildnis(t)räume" bietet das Nationalpark-Zentrum Eifel verschiedene Veranstaltungen an.

Barrierefreie Angebote

Seit Einrichtung des Großschutzgebietes verfolgt die Nationalparkverwaltung das Ziel, die Nationalparkregion Eifel für Menschen mit und ohne Behinderung erlebbar zu machen. Von Rangertouren mit Übersetzung in Gebärdensprache über barrierefreie Ausstellungen in den Nationalpark-Toren und im Nationalpark-Zentrum bis in die touristische Servicekette mit zur Barrierefreiheit qualifizierten Nationalpark-Gastgebern sind bereits zahlreiche Maßnahmen

umgesetzt. Informationen zur Barrierefreiheit unter www.nationalpark-eifel.de/barrierefrei

Wilder Kermeter

Der Barrierefreie Natur-Erlebnisraum Wilder Kermeter ermöglicht Naturerleben für Menschen mit und ohne Behinderung auf eigene Faust: Barrierefreie, fein geschotterte Wege von 4,7 Kilometern Länge erschließen die international bedeutsamen Rotbuchen-Mischwälder und zwei beliebte Aussichtspunkte im Waldgebiet Kermeter. Das Geländemodell am Felsvorsprung Hirschley lässt Sehende und Nichtsehende die Wald-Seenlandschaft ertasten. Alle 250 Meter stehen Bänke zum Ausruhen. Zusätzlich ermöglichen an drei Standorten Sinnesliegen eine neue Perspektive in die entstehenden Urwälder aus zweiter Hand. Der Wilde Kermeter verfügt über barrierefreie Toiletten, Behindertenparkplätze und eine barrierefreie Bushaltestelle. Alle Informationen im Wilden Kermeter stehen in erhabener Großschrift und in Punktschrift oder akustisch zur Verfügung.

Wilder Weg

Seit 2014 gibt es den barrierefreien Naturerkundungspfad "Wilder Weg": Wer zum Beispiel mehr über die Kräfte und Auswirkungen von Stürmen auf den Wald

erfahren, auf einer Kletterstrecke seine eigenen Kräfte messen oder sich in einer Forscherstation wie ein Wissenschaftler fühlen möchte, ist hier genau richtig! An zehn meist interaktiven Stationen können sich Besucher jeden Alters über Wildnis, Waldentwicklung und die Vielfalt der Tier- und Pflanzenwelt informieren. Der etwa 1,5 Kilometer lange Weg schließt dabei direkt an das vorhandene barrierefreie Wegenetz samt behindertengerechter Parkplätze, Bushaltestelle und Toiletten an. Die ersten 200 Meter verläuft der Erlebnispfad über einen Holzsteg.

Natur „erfahren“

Es gibt die Möglichkeit, die Nationalparkregion kostenfrei mit Bus und Bahn zu erkunden. Als Übernachtungsgast in teilnehmenden Betrieben erhalten Besucher für die Dauer ihres Aufenthaltes die kostenfreie GästeCard. Diese beinhaltet die Nutzung von Bussen und Bahnen in der gesamten Erlebnisregion und darüber hinaus im Gebiet des Verkehrsverbundes Rhein-Sieg (VRS) und des Aachener Verkehrsverbundes (AVV). Mit der GästeCard können Gäste nicht nur kostenlos den ÖPNV nutzen, sie erhalten zusätzlich auch Rabatte auf Eintrittskarten für Sehenswürdigkeiten und Freizeiteinrichtungen sowie kostenlose Zusatzleistungen in Ausflugszielen. www.erlebnisregion-eifel.de

Ausstellungen

Die Nationalpark-Tore in Simmerath-Rurberg, Schleiden-Gemünd, Heimbach, Monschau-Höfen und Nideggen bieten spannende Ausstellungen zu unterschiedlichen Themen rund um den Nationalpark Eifel. Öffnungszeiten von November bis März von 10:00 Uhr bis 13:00 Uhr und von 13:30 Uhr bis 16:00 Uhr sowie von April bis Oktober von 10:00 Uhr bis 13:00 Uhr und 13:30 Uhr bis 18:00 Uhr. Der Eintritt ist frei.

Im Nationalpark-Zentrum in Vogelsang IP erwartet Sie die große Erlebnisausstellung „Wildnis(t)räume“: Faszination auf 2.000 Quadratmetern für Groß und Klein, barrierefrei und mehrsprachig erlebbar. Öffnungszeiten täglich von 10 bis 17 Uhr; Eintritt 8 Euro, ermäßigt 4 Euro, Kinder unter 7 Jahre



Mit der GästeCard können Besucher Bus und Bahn kostenlos nutzen. Foto: M. Weisgerber

kostenfrei. Siehe Seite 13 oder www.nationalparkzentrum-eifel.de

Nationalpark-Gastgeber

Restaurants, Hotels, Pensionen, Ferienwohnungen und Campingplätze haben sich als Nationalpark-Gastgeber zertifizieren lassen. Diese Betriebe erfüllen verschiedene Qualitäts- und Umweltkriterien und halten Auskünfte und Infomaterial zum Schutzgebiet bereit. Darüber hinaus haben einige Nationalpark-Gastgeber barrierefreie Angebote entwickelt. Diese sind von der Nationalen Koordinationsstelle Tourismus für Alle (NatKo) e.V. geprüft und detailliert beschrieben. Jeder Nationalpark-Gast hat so die Möglichkeit, den Besuch mit einem kulinarischen Highlight abzurunden oder auch mit einem längeren Aufenthalt in der Region zu ergänzen. Im Mittelteil dieser Broschüre sind die Nationalpark-Gastgeber auf einer Karte vermerkt.



Kontakt und weitere Informationen

Den Veranstaltungskalender und weiteres kostenfreies Informationsmaterial erhalten Sie bei der

Nationalparkverwaltung Eifel

Urfseeestraße 34
53937 Schleiden-Gemünd
Tel.: +49(0)2444. 9510-0
Fax: +49(0)2444. 9510-85
info@nationalpark-eifel.de
www.nationalpark-eifel.de

Führungen	Wann ?	Treffpunkt	Anmeldung
Rangertour Wilder Kermeter 4,7 km lange, leichte Wanderung mit Rangern im Barrierefreien Natur-Erlebnisraum Wilder Kermeter. Für Menschen mit und ohne Behinderung, SeniorInnen und Familien geeignet, kostenfrei.	jeden Sonntag, 13:00 Uhr (ca. 3 Stunden)	Rastplatz Kermeter an der Kermeterhochstraße (L15) zwischen Heimbach-Schwammenauel und Gemünd/Wolfgarten	nicht erforderlich
Rangertour Vogelsang-Wollseifen Wanderung mit Rangern über 6,5 km mit einem steilen Anstieg, auch für SeniorInnen, Kinder und geländegängige Kinderwagen geeignet, kostenfrei	jeden Sonntag, 13:00 Uhr (ca. 3 Stunden)	Nationalpark-Zentrum Eifel am Rangerhut	nicht erforderlich
Rangertour Wahlerscheid 6 km lange Wanderung mit Rangern, auch für Kinder, Kinderwagen u. SeniorInnen geeignet, kostenfrei	jeden Dienstag, 14:00 Uhr (ca. 3 Stunden)	Parkplatz Wahlerscheid	nicht erforderlich
Rangertour Abtei Mariawald 7 km lange Wanderung mit Rangern, auch für SeniorInnen, Kinder und geländegängige Kinderwagen geeignet, kostenfrei	jeden Mittwoch, 14:00 Uhr (ca. 3 Stunden)	Parkplatz Abtei Mariawald	nicht erforderlich
Rangertour Erkersruhr 12 km lange Wanderung mit Rangern, auch für Kinder geeignet, kostenfrei.	jeden Freitag, 11:00 Uhr (ca. 4-5 Stunden)	Parkplatz Spielplatz Erkersruhr	nicht erforderlich
Rangertour Kloster-Route 12 km lange Wanderung mit Rangern, für geübte Wanderer, nicht kinderwagentauglich, kostenfrei	jeden Freitag, 11:15 Uhr (ca. 5 Stunden)	Nationalpark-Tor im Bahnhof Heimbach	nicht erforderlich
Rangertour Rurberg 14 km lange Wanderung mit Rangern, auch für Kinder geeignet. Nicht kinderwagentauglich, kostenfrei.	jeden Samstag, 11:00 Uhr (4-5 Stunden)	Nationalpark-Tor Rurberg	nicht erforderlich
Rangertour Gemünd 6 km lange Wanderung mit Rangern, nicht für Kleinkinder und Kinderwagen geeignet, kostenfrei.	jeden Samstag, 11:00 Uhr (ca. 3 Stunden)	Nationalpark-Tor Gemünd	nicht erforderlich
Spezielle Ranger-Themenführung Wanderungen mit unterschiedlichen Themen und Schwierigkeitsgraden, kostenfrei.	jeden 4. Samstag im Monat, siehe Veranstaltungskalender des Nationalparks Eifel	wechselnde Startpunkte	nicht erforderlich
Geführte Erkundungstour Entdecken Sie mit uns die weitläufigen Räume der Dauerausstellung "Wildnis(t)räume" im Nationalpark-Zentrum Eifel	täglich 14:00 Uhr, Samstag, Sonntag, NRW-Feiertage zusätzlich um 11:00 Uhr (90 Minuten)	Besucherzentrum im Forum Vogelsang IP, Schleiden	nicht erforderlich (Ausnahme Gruppen); 2 Euro (zzgl. Eintritt), Kinder unter 7 Jahre kostenfrei
Niederländisch-deutsche Familienwanderung Wanderung mit Nationalpark-Waldführern durch die Buchenwälder des Kermeters.	27. Februar, 4. April, 7. Juli, 17. Juli, 31. Juli, 14. August, 28. August, 8. September	Tourist-Information im "Eifeler Tor", Heimbach-Schwammenauel	Erwachsene 6 Euro, Kinder 4 Euro, Familientarif 16 Euro (2 Ew + max 2 K) Info Rureifel-Tourismus e.V.: Tel. 02446. 80949-39 resort@rureifel-tourismus.de

Führungen	Wann ?	Treffpunkt	Anmeldung
Führungen für Gruppen Individuelle Wanderungen mit ehren-amtl. tätigen WaldführerInnen des Nationalparks. Aufwandsentschädigung: 15 Euro pro Stunde und Gruppe (max. 20 Pers./ Gruppe).	ganzjährig auf Anfrage	nach Absprache	Nationalparkverwaltung Eifel Tel.: +49(0)2444. 9510-71 Fax: +49(0)2444. 9510-85 gruppen@nationalpark-eifel.de
Sternenwanderungen Regelmäßige Veranstaltungen der Astronomie-Werkstatt "Sterne ohne Grenzen" zum Sternepark. Die Termine finden nur bei klarem Wetter statt, deshalb bitte anmelden. Kosten: 15 Euro bzw. 7,50 Euro erm.	ganzjährig, (siehe www.nationalpark-eifel.de/sternenpark)	Sternwarte in Vogelsang	Astronomie-Werkstatt "Sterne ohne Grenzen" Tel.: +49(0)221. 44900586 info@sterne-ohne-grenzen.de

Angebote für Kinder und Familien	Wann ?	Treffpunkt	Anmeldung
Familientage Naturerlebnisführungen für Kinder und Eltern im Nationalpark zu unterschiedlichen Themen, kostenfrei.	ganzjährig, jeden 1. Sonntag im Monat um 11:00 Uhr. Zusätzl. während der Schulferien in NRW dienstags und donnerstags um 14:00 Uhr (ca. 3 Stunden)	wechselnde Treffpunkte (siehe Veranstaltungskalender des Nationalparks)	Nationalparkverwaltung Eifel Tel.: +49(0)2444. 9510-0 Fax: +49(0)2444. 9510-85 info@nationalpark-eifel.de
Junior Ranger führen andere Kinder und ihre Familien auf einer 2,5-stündigen Tour durch den Nationalpark, kostenfrei.	26. März, 15. April, 29. April, 16. Juli, 27. August, 15. Oktober	wechselnde Treffpunkte und Uhrzeiten (siehe Veranstaltungskalender des Nationalparks)	Nationalparkverwaltung Eifel Tel.: +49(0)2444. 9510-0 Fax: +49(0)2444. 9510-85 info@nationalpark-eifel.de
Wildniscamps für Kinder und Jugendliche von 7 bis 16 Jahren mit und ohne Behinderung.	17. Juli bis 21. Juli 24. Juli bis 27. Juli 31. Juli bis 3. August	Wildniswerkstatt Düttling Düttlinger Str. 26 52396 Heimbach	Anmeldebogen auf Anfrage per Post bei der Nationalparkverwaltung oder unter www.nationalpark-eifel.de Anmeldezeitraum 15.-31. Januar 2018

Angebote für Schulklassen, Kinder- und Jugendgruppen	Wann ?	Treffpunkt	Anmeldung
Nationalpark-Erlebniswanderungen Altersangepasste, halbtägige Führungen, kostenfrei.	ganzjährig auf Anfrage	Nationalpark-Tore in Gemünd, Heimbach, Höfen, Rurberg oder Nideggen sowie Rastplatz Wilder Kermeter	Nationalparkverwaltung Eifel Tel.: +49(0)2444. 9510-16 Fax: +49(0)2444. 9510-85 kinder@nationalpark-eifel.de
Tagesprogramme Projekttag in der Wildniswerkstatt Düttling (WWD), kostenfrei.	ganzjährig auf Anfrage	Wildniswerkstatt Düttling Düttlinger Str. 26 52396 Heimbach	Nationalparkverwaltung Eifel Tel.: +49(0)2444. 9510-16 Fax: +49(0)2444. 9510-85 kinder@nationalpark-eifel.de

Weitere Informationen zu den Veranstaltungen und deren Eignung für Menschen mit und ohne Behinderungen erhalten Sie bei der Nationalparkverwaltung Eifel · Tel. 02444. 9510-0 · Fax 02444. 9510-85 · info@nationalpark-eifel.de · www.nationalpark-eifel.de oder beim Deutsch-Belgischen Naturpark Hohes-Venn Eifel · www.eifel-barrierefrei.de

VOGELSANG IP

AUSSTELLUNG- UND BILDUNGSZENTRUM MIT NS-DOKUMENTATION UND NATIONALPARK-ZENTRUM EIFEL AM INTERNATIONALEN PLATZ



© Mola und Winkelmüller Architekten GmbH BDA

Mitten im Nationalpark Eifel befindet sich in den denkmalgeschützten Gebäuden der ehemaligen NS-Ordensburg das neue Forum Vogelsang IP. Nach dem Zweiten Weltkrieg war die Anlage erst britischer, dann belgischer Truppenübungsplatz. Seit 2006 entwickelt sich hier ein neuer Ort: Vogelsang IP als „Internationaler Platz“ für Toleranz, Vielfalt und friedliches Miteinander.

Herzstück ist das Ausstellungs-, Bildungs- und Besucherzentrum mit zwei großen Dauerausstellungen, die einen zeitgemäßen, barrierefreien und 4-sprachigen Zugang zu den beiden zentralen Themen des Standorts – Geschichte und Natur – ermöglichen.

Unter dem Titel „Bestimmung: Herrenmensch. NS-Ordensburgen zwischen Faszination und Verbrechen“ bietet die Ausstellung der NS-Dokumentation vielfältige Zugänge zum ehemaligen Täterort und heutigen Erinnerungsort Vogelsang und bezieht sich auch auf Exponate des Geländes.

„Wildnis(t)räume“ lautet der Titel der barrierefreien Dauerausstellung des Nationalpark-Zentrums Eifel. Interaktiv sowie kinder- und familienfreundlich geht es um die Besonderheiten des Nationalparks, die Philosophie



„Natur Natur sein lassen“ und den Wert der biologischen Vielfalt.

Vogelsang IP ist ein außergewöhnlicher Veranstaltung- und Tagungsort, ein außerschulischer Lernort und Wanderstation der Nationalparkregion. Da sich die überregional bekannten Wanderwege Eifelsteig und Wildnis-Trail hier kreuzen, ist Vogelsang IP ein idealer Ausgangspunkt für Wanderungen in den Nationalpark Eifel.

Öffnungszeiten des Forum Vogelsang IP mit den Dauerausstellungen und der Gastronomie

Täglich von 10 bis 17 Uhr

Heiligabend und Silvester von 10 bis 14 Uhr

Eintritt für das Gelände von Vogelsang IP frei, Parken 4 €.

Gelände- und Ausstellungsführungen täglich 14 Uhr, Sa, So und Feiertage 11 Uhr und 14 Uhr (Turmaufstiege April bis Oktober täglich), individuelle Gruppenbuchungen und Bildungsprogramme nach Absprache.

Information und Buchung:

+49 (0)2444. 91579-0, Fax 91579-29

oder per E-Mail an: info@vogelsang-ip.de

oder buchung@vogelsang-ip.de

www.vogelsang-ip.de



Wildnis(t)räume

Das Leben im Baum erkunden, den Biber in seiner Burg entdecken – und sich fühlen wie eine Spinne



Im Forum Vogelsang IP bietet das neue Nationalpark-Zentrum Eifel seinen Gästen die „Wildnis(t)räume“ – eine 2000 Quadratmeter große barrierefreie Erlebnisausstellung.

Schon die Lage inmitten des Nationalparks Eifel und das beeindruckende Landschafts-panorama sind unvergleichlich – das gilt auch für die Ausstellung.

Zauber der Wildnis

In der Ausstellung gibt es viel zu erleben und zu erfahren – über die Besonderheiten des Nationalparks Eifel, den Schutz der biologischen Vielfalt sowie den Wert der „Wildnis“ vor Ort und weltweit. So bietet die Ausstellung vielfältige Erlebnisse von Hörstationen über Tierpräparate und -modelle zum Anfassen, tastbare Landkarten und Globen bis zu interaktiven Spielen und einem 3D-Film zur Waldentstehung. Lautsprecher vermitteln eine Vorstellung des „Sound of Nature“. Die aufwendige und neuartige Inszenierung „Zauber der Wildnis“ lädt die Gäste zum Staunen und Träumen ein – wer hier inne hält, wird mit besonderen Entdeckungen belohnt. Die ansprechenden Präsentationen sollen Freude an der Naturbeobachtung wecken und Lust machen, die Vielfalt des Nationalparks Eifel mit seinen rund 107 Quadratkilometern und mehr als 8.700 nachgewiesenen Arten draußen selbst zu entdecken.



© Roman Hävel - Vogelsang IP

Eine „grenzenlose“ Ausstellung

Die Wildnis(t)räume sind für alle da. Menschen jeden Alters, Familien mit Kindern, fremdsprachige Gäste (E, F, NL), Schulklassen, Menschen mit und ohne Behinderung können die Ausstellung selbstständig oder im Rahmen eines der angebotenen Bildungsprogramme entdecken. Alle Räume inklusive der sanitären Einrichtungen sind mit Rollstuhl und Kinderwagen befahrbar. In der Ausstellung sind ausreichend Sitzmöglichkeiten vorhanden. Sie können taktile und auditive Leitsysteme nutzen. Die wesentlichen Inhalte werden in Deutsch, Englisch, Französisch und Niederländisch vermittelt und stehen in Deutsch auch in Leichter Sprache, erhabener Schrift und Braille-Schrift zur Verfügung. Ausleihbare Mediaguides erhalten die Informationen mehrsprachig sowie in Deutscher Gebärdensprache.

Öffnungszeiten: täglich von 10-17 Uhr

Geführte Erkundungstouren: täglich um 14 Uhr, Samstag, Sonntag, Feiertage NRW um 11 und 14 Uhr

Weitere Informationen unter:

www.nationalparkzentrum-eifel.de

Kontakt: Nationalpark-Zentrum Eifel

Forum Vogelsang IP

Vogelsang 70 · D-53937 Schleiden

Tel.: Verwaltung: +49 2444 91574-0

Tel.: Buchungen: +49 2444 91579-11

Fax: Buchungen: +49 2444 91579-29

info@nationalparkzentrum-eifel.de



Nationalpark-Tore

Fünf Ausstellungen mit interessanten Themen rund um den Nationalpark Eifel



Fünf Nationalpark-Tore informieren mit spannenden Ausstellungen über die Tier- und Pflanzenwelt im Nationalpark Eifel. Jedes der Häuser verfügt darüber hinaus über einen touristischen Service-Bereich. Hier erhalten Sie umfangreiche Informationen über die Freizeit- und Erlebnisangebote der Region. Bei freiem Eintritt sind die Informationshäuser von Nov. bis März 10:00-13:00 und 13:30-16:00 Uhr, April bis Okt. 10:00-13:00 und 13:30-18:00 Uhr geöffnet, 1./2. Weihnachtstag und Neujahr geschlossen. Informationen zur Barrierefreiheit der Nationalpark-Tore erhalten Sie bei den einzelnen Häusern oder im Internet unter www.nationalpark-eifel.de

© M. Weisgerber

Nationalpark-Tor Rurberg

Unter dem Motto „Lebensadern der Natur“ ist Wasser das Leitthema der Ausstellung am Eiserbachdamm in Simmerath-Rurberg. Besucher können außergewöhnlichen Tierspuren durch die Natur- und Kulturgeschichte der Eifel folgen und die Lebensräume Fließ- und Stillgewässer aus der Perspektive eines Milans erleben. Flusskrebse, Perlmuschel und Biber gewähren Einblicke in ihr Leben und verdeutlichen die Bedeutung von Nationalparks.



Die Ausstellungstexte stehen zum Download auf das Smartphone in vier Sprachen zur Verfügung.

Nationalpark-Tor Rurberg
Rursee-Touristik GmbH · Seeufer 3
52152 Simmerath-Rurberg
Tel. +49 (0)2473 - 93 77 0
Fax +49 (0)2473 - 93 77 20
info@rursee.de
www.rursee.de

© Lars Voigtländer

Nationalpark-Tor Nideggen

Erforschen Sie die „Schatzkammer der Natur“. Im Mittelpunkt der Ausstellung stehen Ideen, die sich die Menschen von Tieren und Pflanzen abgeschaut haben: Insektenbeine dienen als Vorbild für die Entwicklung von Fahrzeugen, Fischschwärme zeigen Lösungswege für eine reibungslose Logistik. Als Kontrast hören Sie im „Naturraum“ Bären brüllen, Uhus rufen und Wölfe heulen.



Durch die Ausstellung führt ein barrierefreies Leitsystem für blinde und sehbehinderte BesucherInnen. Audiogeräte können in D, NL, F und GB ausgeliehen werden.

Nationalpark-Tor Nideggen
Im Effels 10 · 52385 Nideggen
Tel. +49 (0)2427 - 3301150
Fax +49 (0)2427 - 3301295
nideggen@rureifel-tourismus.de
www.rureifel-tourismus.de

© Ulrich Laube

Nationalpark-Tor Gemünd

Im Mittelpunkt der thematischen Ausstellung „Knorrige Eichen, bunte Spechte und spannende Waldgeschichte(n)“ stehen die Eichenwälder mit ihren besonderen Tieren und Pflanzen. Ein begehbare Kohlemeiler macht die Waldnutzung durch den Menschen erlebbar. Ein digitales Geländemodell, die Sternenecke und verschiedene Filme geben einen Einblick in die Vielfalt des Urwalds von morgen. Kleine Gäste können sich im Kinderraum vergnügen. Als Service werden Gäste fachkundig beraten, Unterkünfte vermittelt sowie Kleidung, Literatur und Souvenirs zum Verkauf angeboten.

Zudem können Fahrräder und Pedelecs ausgeliehen werden.



Nationalpark-Tor Schleiden-Gemünd

Kurhausstraße 6

53937 Schleiden-Gemünd

Tel. +49 (0)2444 - 2011

Fax +49 (0)2444 - 1641

www.nordeifel-tourismus.de

nationalparktor@nordeifel-tourismus.de

© M. Weisgerber

Nationalpark-Tor Heimbach

Zentrales Element der Ausstellung „Waldgeheimnisse“ im Bahnhof Heimbach ist ein begehbare Hörspiel, das die Besucher durch ein Buchen-Labyrinth führt. Als besonders prominente Nationalpark-Bewohner lüften die Wildkatze und der Schwarzstorch dabei zahlreiche Geheimnisse der Natur im Nationalpark Eifel. Ertastbare Präparate und Erklärungen in Punktschrift machen die Ausstellung zu einem attraktiven Angebot für blinde und sehende Menschen.



Ertastbare Präparate und Erklärungen in Punktschrift machen die Ausstellung zu einem attraktiven Angebot für blinde und sehende Menschen.

Nationalpark-Tor Heimbach

Rureifel Tourismus e.V.

An der Laag 4 · 52396 Heimbach

Tel. +49 (0)2446 - 805 79 14

Fax +49 (0)2446 - 805 79 30

heimbach@rureifel-tourismus.de

www.rureifel-tourismus.de

© Lars Voigtländer

Nationalpark-Tor Monschau-Höfen

Die Ausstellung im „Bundesgolddorf“ Höfen informiert über den Waldwandel und die Wildtiere im Nationalpark Eifel. Unmittelbar am größten deutschen Vorkommen der gelben Wildnarzisse gelegen, werden auch die zum Erhalt der „Narzissenwiesen“ notwendigen Pflegemaßnahmen erläutert. Dabei erläutert Kabaretist Hubert vom Venn seine ganz eigene Sicht auf die Nationalparkthemen. Die Ausstellung ist mehrsprachig und barrierefrei gestaltet.



Nationalpark-Tor Höfen

Monschau-Touristik GmbH

Hauptstraße 72-74

52156 Monschau-Höfen

Tel. +49 (0)2472 - 802 50 79

Fax +49 (0)2472 - 802 49 77

nationalparktor@touristik.monschau.de

www.monschau.de

© M. Weisgerber

Nationalpark-Infopunkte

Hier erhalten Gäste ausführliche Informationen zum Nationalpark Eifel



Nationalpark-Infopunkt Monschau

Ein Film stellt den Nationalpark Eifel und die Region vor. Modernes Servicecenter, täglich geöffnet, bietet Informationen zum Nationalpark, Wanderkarten, Wanderführer, Tickets für Veranstaltungen, Beratung und Buchung von Übernachtungen, Gästeführungen und Arrangements. Direkte Anbindung an Wander- und Radrouten wie u.a. Eifelsteig, RurUfer-Radweg, Eifelhöhenroute und Vennbahn.

Nationalpark-Infopunkt Monschau

Monschau-Touristik GmbH
Stadtstraße 16
52156 Monschau
Tel. +49 (0)2472 - 8048-0



Nationalpark-Infopunkt Einruhr

Spannende Filmvorführung und umfangreiches Informationsangebot zum Nationalpark Eifel. Der Heilsteinbrunnen bietet frisches Heilsteinquellwasser. Wanderer sind in der gemütlichen Wanderstation zur Rast herzlich willkommen.

Nationalpark-Infopunkt Einruhr

im Heilsteinhaus · Franz-Becker-Str. 2
52152 Simmerath-Einruhr
Tel. +49 (0)2485 - 317



Nationalpark-Infopunkt Schmidt

in der Kirche St. Hubertus, Monschauer Str.
52385 Nideggen-Schmidt
Anlaufstelle für Nationalpark-Gäste - Wandertreffpunkt - Touristinformation in der Kirche ■ Filme, Internet, Karten und umfangreiche Publikationen zum Nationalpark Eifel ■ Film und Texte zur Kirche „St. Mokka“ und ihrer speziellen Vergangenheit ■ Anschauungsmodelle für regenerative Energietechnik in Sakralbauten



Nationalpark-Infopunkt Zerkall

Präsentiert neben zahlreichen Broschüren und Flyern das Filmerlebnis Nationalpark Eifel. Ein idealer Platz, um eine Kanu-Tour auf der Rur zu beenden oder eine Exkursion ins Kletterrevier der Rureifel zu starten.

Nationalpark-Infopunkt Zerkall

Auel 1 · 52393 Hürtgenwald-Zerkall
Tel. +49 (0)2427 - 90 90 26
www.infopunkt-zerkall.de



Nationalpark-Infopunkt Nettersheim

Befindet sich im Naturzentrum Eifel und ist aufgrund seiner unmittelbaren Lage an den Rad- und Wanderwegen Eifelsteig, Eifeler Quellenpfad, Römerkanal-Wanderweg, Erft-Radweg und Drei-Flüsse-Tour an Ahr, Erft und Rhein eine wichtige Anlaufstation für alle Gäste.

Nationalpark-Infopunkt Nettersheim

Naturzentrum Eifel
Urftstraße 2 - 4 · 53947 Nettersheim
Tel. +49 (0)2486 - 12 46
www.naturzentrum-eifel.de



Nationalpark-Infopunkt Marmagen

Monatliche Filmvorführung zum Nationalpark Eifel. Anschluss an den Fernwanderweg „Eifelsteig“, „Eifeler Quellenpfad“ und barrierefreien Landschaftspfad.

Nationalpark-Infopunkt Marmagen

in der Eifelhöhen-Klinik
Dr.-Konrad-Adenauer-Str. 1
53947 Marmagen
Tel. +49 (0)2486 - 710



Nationalpark-Infopunkt „Waldhaus“

im LVR-Freilichtmuseum Kommern.
Medieninstallationen und ein Nationalpark-Film präsentieren das Großschutzgebiet Eifel.
Haltepunkt der Radwanderroute
„Wasserburgen-Route“.

Nationalpark-Infopunkt „Waldhaus“

im LVR-Freilichtmuseum Kommern
Eickser Straße · 53894 Mechernich-Kommern
Tel. +49 (0)2443 - 99 80-0



Nationalpark-Infopunkt Kall

Ein Film zeigt die Faszination des Nationalparks Eifel. Informationen zum Nationalpark sind an Displays mittels Touchscreen abrufbar. Präsentation von zahlreichen Flyern und Broschüren.

Nationalpark-Infopunkt Kall

im Bahnhofsgebäude
Bahnhofstraße 13
53925 Kall, Tel. +49 (0)2441 - 777 545

Öffnungszeiten:

Von Montag bis Freitag: 06.00 bis 18.00 Uhr
Samstag: 8.00 bis 18.00 Uhr
Sonn- und Feiertag: 09.00 bis 17.00 Uhr



Nationalpark-Infopunkt Mechernich

im Bergbaumuseum Mechernich &
Besucherbergwerk Grube Günnersdorf
Printmedienauslage

Nationalpark-Infopunkt Mechernich

Bleibergstraße 6
53894 Mechernich
Tel. +49 (0)2443 - 48697
Fax +49 (0)2443 - 8204
www.bergbaumuseum-mechernich.de
bergbaumuseum-mechernich@t-online.de

Öffnungszeiten:

Von Dienstag bis Samstag: 14:00 bis 16:00 Uhr
Sonntag: 11:00 bis 16:00 Uhr



Nationalpark-Infopunkt Hellenthal

Vermittelt mit Filmen erste Eindrücke vom Nationalpark Eifel mit der umgebenden Natur. Ein beleuchtetes Relief zeigt, was Besucher im Nationalpark Eifel erwartet.

Nationalpark-Infopunkt Hellenthal

Tourist-Information · Rathausstraße 2
53940 Hellenthal · Tel. +49 (0)2482- 85 115
tourismus@hellenthal.de · www.hellenthal.de

Öffnungszeiten:

Mai bis Oktober Montag bis Freitag
08:30 bis 12:30 und 13:30 bis 17:00 Uhr
November bis April Montag bis Freitag
08:30 bis 12:30 und 13:30 bis 16:00 Uhr
Ganzjährig Samstag/Sonntag/Feiert.
10:00 bis 12:00 Uhr



Bitte ein Bit
Bitburger

MARKEN-ERLEBNISWELT



Eintrittspreise
Erwachsene: 8 €
Kinder (bis 12 Jahre): Eintritt frei
Jugendliche (12 bis 15 Jahre): 4 €
Schüler, Studenten, Auszubildende,
Zivil- und Wehrdienstleistende (ab 16 Jahre): 6 €

Öffnungszeiten
werktags: 10:00 bis 19:00 Uhr
samstags und feiertags: 10:00 bis 17:30 Uhr
sonntags: 11:00 bis 16:30 Uhr

Bitte eingeschränkte Öffnungszeiten beachten.

Bitburger Braugruppe GmbH
Römermauer 3, 54634 Bitburg
Telefon 06561 14-2497
E-Mail marken-erlebniswelt@bitburger.de
Internet www.bitburger.de

Bitburger mit allen Sinnen erleben

Besuchen Sie die Bitburger Marken-Erlebniswelt

Die Bitburger Brauerei, 1817 in der Südeifel gegründet, zählt mit einem jährlichen Ausstoß von rund vier Millionen Hektolitern zu den bedeutendsten Premium-Brauereien Deutschlands.

Sehen, hören, fühlen, riechen und schmecken Sie, was unser Bitburger Premium Pils so besonders macht. Wir zeigen Ihnen, wie das meistgezapfte Bier Deutschlands entsteht.

- ◆ In einer Führung durch die Bitburger Marken-Erlebniswelt können Sie Bitburger mit allen Sinnen erleben.
- ◆ In der Genießer-Lounge haben Sie die Gelegenheit, sich mit einem fassfrischen Bitburger Premium Pils und einer Brezel zu stärken.
- ◆ Überzeugen Sie sich außerdem von unserem vielfältigen Angebot in unserem Bitburger Shop.
- ◆ Unsere Bitburger Marken-Erlebniswelt ist barrierefrei.

Wir freuen uns auf Ihren Besuch!

Bitte ein Bit



Natur erfahren

– mit Bus & Bahn unterwegs im Nationalpark Eifel!

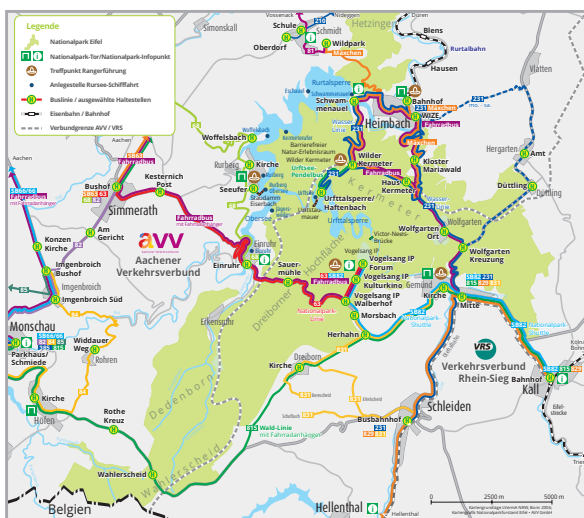

Reisen Sie auf den Spuren der Natur in den Nationalpark Eifel. Die Rurtalbahn bringt Sie von Düren (Anschluss an DB von Aachen und Köln) nach Heimbach. Mit der Deutschen Bahn erreichen Sie von Köln, Bonn und Trier kommend den Bahnhof Kall. Ab Aachen fahren außerdem Busse direkt nach Simmerath (SB 63) und Monschau (SB 66). Von Kall, Heimbach und Simmerath aus starten mehrere Buslinien, die Sie direkt in den Nationalpark bringen.

Das Forum Vogelsang ist mit dem Nationalpark-Shuttle (SB 82) täglich im Stundentakt vom Bahnhof Kall über Gemünd sowie mit der Nationalpark-Linie (63) von Simmerath über Einruhr zu erreichen.

An Wochenenden und Feiertagen fahren im Bereich des Kermeters zwischen Heimbach und Gemünd die Wasser-Linie (231) und das Mäxchen (Mai bis Oktober) zahlreiche Ausflugsziele und Ausgangspunkte für Wanderungen an. Eine attraktive Verbindung von Kall durch den südlichen Bereich des Nationalparks nach Monschau schafft die Wald-Linie (815) – von Ostern bis Oktober an Sonn- und Feiertagen.

Eine Falkarte mit allen ÖPNV-Linien, die Sie für Ihren Ausflug nutzen können, Hinweisen zu Fahrplänen und Tickets sowie zahlreiche Wander- und Radtouren-Tipps mit Anreisehinweisen erhalten Sie bei den lokalen Verkehrsunternehmen, in den Nationalpark-Linien und -Toren oder auf den Webseiten der Verbünde.

Fahrplan- und Tarifinformationen

Erhalten Sie auf den Internetseiten des Aachener Verkehrsverbundes (AVV) oder des Verkehrsverbundes Rhein-Sieg (VRS)

sowie telefonisch unter:
0 180 6 – 50 40 30

(20 Cent/Anruf aus dem deutschen Festnetz;
Mobilfunk max. 60 Cent/Anruf)

avv
Aachener Verkehrsverbund
www.avv.de

VRS ...verbindet!
Verkehrsverbund
Rhein-Sieg
www.vrsinfo.de



Auf Entdeckungstour

Mit der Dürener Kreisbahn durch den Nationalpark Eifel



Für alle Naturfreunde eine echte Bereicherung - während der Sommersaison fährt das Mäxchen der DKB an allen Samstagen, Sonn- und Feiertagen sehenswerte Ausflugsziele an und gewährt damit erlebnisreiche Einblicke in den Nationalpark Eifel.

Start- und Zielpunkt der Mäxchen-Tour ist der Bahnhof Heimbach. Auf seiner gewohnten Route laden nach einer köstlichen Erbsensuppe im Kloster Mariawald die Wanderwege des Kermeters zu einem entspannten Spaziergang mit fantastischen Ausblicken ein. Aber auch Bootstouren auf dem Rursee oder ein Besuch im Wildpark Schmidt sind ein Erlebnistipp für die ganze Familie.

Zum Renner der Saison hat sich dabei die Scout-Tour entwickelt, die jeweils sonntags um 12.15 Uhr ab Bahnhof Heimbach beginnt. Hier erfahren die Fahrgäste Interessantes über Natur und Kultur rund um Heimbach und den Nationalpark Eifel.

Kontakt: iPUNKT Düren

Markt 6
52349 Düren
Tel. +49 (0) 2421 / 252525

Infos zum Fahrplan und den Tarifen unter www.dkb-dn.de



Astronomie-Werkstatt „Sterne ohne Grenzen“

Sternwarte in Vogelsang IP im
Sternenpark Nationalpark Eifel

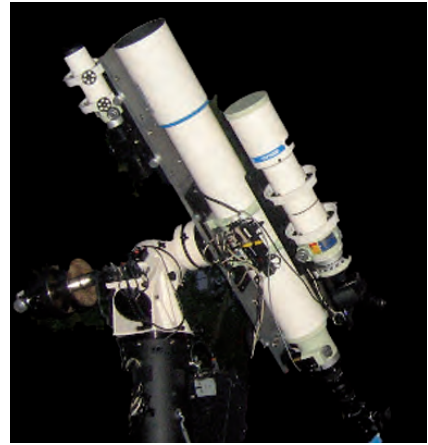

Der Nachthimmel über dem Nationalpark Eifel bietet ein einmaliges Naturerlebnis. Riskieren Sie einen Blick in die Weiten des Universums und lassen Sie sich von dem sternenreichen Himmel faszinieren.

Auf der Sternwarte kann man mit Teleskopen und Großfeldstechern in der Dunkelheit und auch am Tag spannende Himmelsbeobachtungen machen: Planetenringe, Sternhaufen, ferne Galaxien und Mondkrater aber auch Sonnenflecken und -fackeln werden sichtbar.

Angeleitete und eigenständige Sternenbeobachtungen vermitteln anschaulich den Wert der natürlichen Nacht und machen die Bedeutung des natürlichen Nachthimmels für Mensch und Natur konkret erfahrbar.

Kontakt, Termine und Infos bei der Astronomie-Werkstatt „Sterne ohne Grenzen“

Auf dem Internationalen Platz Vogelsang IP
Harald Bardenhagen
Tel. +49 (0) 221/44900586
www.sterne-ohne-grenzen.de
info@sterne-ohne-grenzen.de



Düren

Kultur-, Einkaufs- und Freizeiterlebnis
in der Stadt an der Rur!



© StadtCenter Düren

Düren lässt sich wunderbar mit einem Stadtrundgang erkunden. Startpunkt ist unsere Tourismusinformation, der iPUNKT am Markt 6, im Herzen der Innenstadt. Hier können Sie sich mit einem Stadtplan und Informationen über die Museen und Freizeitmöglichkeiten ausstatten. Als Einkaufs- und Kulturzentrum bietet unsere Stadt lebendige Märkte und eine einladende Gastronomie. Es lohnt sich, Düren zu besuchen.

Rund um den Marktplatz herum finden sich zahlreiche Einzelhändler. Der **Wochenmarkt** findet hier jeden Dienstag, Donnerstag und Samstag statt. Gleich neben den attraktiven Fachgeschäften finden Sie auch große Warenhäuser und das Einkaufszentrum StadtCenter. Werfen Sie einen Blick auf die Ausstellungen im **Leopold-Hoesch-Museum** mit seiner Sammlung von Werken des Expressionismus und der Klassischen Moderne. Das **Papiermuseum** zeigt, neben der in Düren beheimateten Herstellung von Papier, auch die Verwendung des Materials in Kunst und Kultur. Die Neueröffnung des Papiermuseums erfolgt im Sommer 2018. Mehr über die Geschichte Dürens erfahren Sie im **Stadtmuseum**. Die **Annakirche** befindet sich direkt in der Innenstadt und ist, seitdem 1501 das Annahaupt nach Düren kam, ein beliebtes Pilgerziel. Verbinden Sie einen Besuch der Stadt mit einer Theateraufführung im **Haus der Stadt**, mit Kleinkunst und Kabarett im **Komm-Zentrum** oder einem



Konzertbesuch auf **Schloss Burgau**. In dem Wasserschloss werden regelmäßig Ausstellungen angeboten und ein Besuch im Schlosscafé sowie ein Spaziergang durch den angrenzenden Burgauer Wald laden zum Verweilen ein. Auch die **Holzstraße** lohnt es sich zu besuchen, hier befinden sich mehrere Häuser, die unter Denkmalschutz stehen. Bei dem Luftangriff vom 16. November 1944 wurde die Innenstadt zu großen Teilen zerstört, einige Häuser in der Holzstraße haben diesen Angriff allerdings fast unbeschadet überstanden.

An regelmäßigen Terminen haben Sie die Möglichkeit an einer öffentlichen **Stadtführung** teilzunehmen, bei der Sie alles Wissenswerte über Dürens spannende Geschichte erfahren werden. Die Touren sind dabei inhaltlich breit gefächert von Architektur und Geschichte bis hin zum Lebensgefühl. Mit „Schutzmann Wölk“, einem Dürener Original aus der Kaiserzeit, geht es beispielsweise auf einen Streifzug durch die Innenstadt. Die genauen Termine können Sie unserer Internetseite entnehmen. Die **Annakirmes**, die vom letzten Juli- bis zum 1. Augustwochenende stattfindet, zählt zu den Veranstaltungshöhepunkten der Stadt. Ein richtiger Hingucker ist auch das weihnachtliche Düren. Der **Weihnachtsmarkt** mit seinen Budengassen und die Weihnachtskirmes sind zwei Klassiker im weihnachtlichen Stadtbild.





Doch nicht nur zu Fuß lässt sich die Stadt der kurzen Wege erkunden. Fahren Sie doch einmal mit dem Rad entlang des **RurUfer-Radwegs**. Von hier aus gelangen Sie auch zur Badeseenrunde, die Sie an den Badeseen **Echtz** und **Gürzenich** vorbeiführt. Die **Badeseen** bieten mit ihren Sandstränden und sportlichen Attraktionen (u.a. eine Wasserskianlage am Gürzenicher Badensee) echtes Urlaubsfeeling. Neben einer sommerlichen Abkühlung im See bietet sich hier ganzjährig auch eine Rast in den Restaurants mit Seeblick an.

Weitere Informationen und Veranstaltungstermine rund um Düren Tourismus finden Sie auf www.dueren-tourismus.info.



iPUNKT
DÜREN

Tourismusinformation:

iPUNKT

Markt 6 · 52349 Düren

Telefon: +49 (0) 2421 - 25 25 25

info@ipunkt-dueren.de

Montag bis Freitag 9.00 bis 18.00 Uhr

Samstag 9.00 bis 14.00 Uhr

Leopold-Hoesch-Museum & Papiermuseum Düren



Mit seinen vielfältigen **Ausstellungen** und seiner Sammlung bietet das 1905 gegründete Leopold-Hoesch-Museum einen Querschnitt durch die Kunstgeschichte seit der Klassischen Moderne bis in die Gegenwart. Zu den Sammlungshighlights zählen u.a. Otto Dix, Wassily Kandinsky, Ernst Ludwig Kirchner, Emil Nolde, Otto Piene und Günther Uecker. Das benachbarte 1990 gegründete Papiermuseum Düren ist wegen Erweiterung und Neugestaltung der Ausstellung noch bis voraussichtlich Anfang September 2018 geschlossen. Mit der Neueröffnung können Besucher eine einzigartige Präsentation des Werkstoffs Papier in all seinen Facetten erleben.

Besucher beider Häuser können ein vielfältiges Angebot wahrnehmen: neben den Ausstellungen erwarten Sie Führungen, abwechslungsreiche Mitmachaktionen, Sonderveranstaltungen sowie spezielle Workshops. Das Angebot von Museumscafé und -shop rundet Ihren Besuch ab.

Kontakt:

**Leopold-Hoesch-Museum
& Papiermuseum Düren**

Hoeschplatz 1 · 52349 Düren

Öffnungszeiten

Di - So 10 - 17 Uhr

Do 10 - 19 Uhr

Montag geschlossen

Tel. +49 (0)2421 252561

Fax +49 (0)2421 251802560

museum@dueren.de

www.leopoldhoeschmuseum.de

Dürener Annakirmes

Das größte Volksfest der Euregio Maas-Rhein



Vom **28. Juli – 5. August 2018** dreht sich in Düren wieder Alles um das größte Volksfestes der Euregio Maas-Rhein: Die Annakirmes! Die weit über die Grenzen Dürens bekannte Annakirmes zieht jährlich nahezu 1 Millionen Besucher in ihren Bann und ist das Highlight im Dürener Veranstaltungskalender!

Rund 170 Schausteller und Händler verwandeln den Platz an der Rur für eine Woche in eine bunte Kirmeswelt. Zahlreiche Kinderfahrgeschäfte, Geisterbahnen, Laufgeschäfte, Spiele, Verlosungen sowie rasante und gemütliche Fahrgeschäfte sorgen für den außergewöhnlichen Flair der Annakirmes!

Traditionell findet am Eröffnungssamstag, 28. Juli, ab 15:00 Uhr die **Weltmeisterschaft im Kirschkernelweitspucken** auf dem Hundesportplatz unmittelbar neben dem Festplatz statt. Der Weltrekord (Ausrollpunkt des Kerns) liegt derzeit bei sagenhaften 22,52 m!

Ein weiterer Höhepunkt der Kirmes ist der **Familientag** am Kirmesdienstag, 31. Juli. An diesem Tag besteht für alle Kirmesfreunde die Gelegenheit, die Kirmes bei vergünstigten Preisen zu besuchen. Halbe Preise bei den Fahrgeschäften und Ermäßigungen an den übrigen Verkaufsständen sorgen für ganztägigen Kirmesspaß!

Der Freitag, 3. August, steht ganz im Zeichen des großen **Brillant-Feuerwerks**. Mit einem der spektakulärsten Feuerwerke der Region bedanken sich die Beschicker der

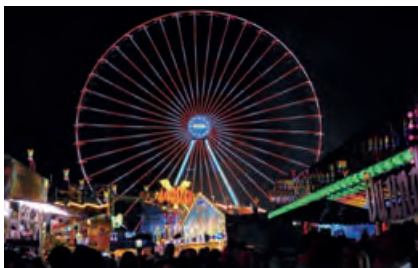

Annakirmes bei ihren Besuchern für neun tolle Kirmestage. Weitere Sonderveranstaltungen, wie z.B. die **Seniorenachmittage** und der **Rheinische Abend** im Festzelt runden das abwechslungsreiche Angebot der Kirmes ab.

Der **Annakirmesplatz** an der Aachener Straße ist fußläufig von der Innenstadt sehr gut erreichbar. Die **Rurtalbahn** fährt den Platz an der Haltestelle „Annakirmesplatz“ an und Pendelbusse sorgen für eine problemlose Anreise zum Kirmesplatz.

Veranstaltungen:

- 28. Juli, 15:00 Uhr: 44. Weltmeisterschaft im Kirschkernelweitspucken
 - 31. Juli, ganztägig: Familientag mit halben Fahrpreisen;
 - 1. und 2. August, jeweils ab 15:00 Uhr: Seniorenachmittage im Festzelt
 - 3. August, gegen 22:15 Uhr: Großfeuerwerk
- Täglich ab 11:00 geöffnet**

Weitere Termine

- 24. - 26. März, Trödelmarkt
- 28. April - 1. Mai, Maimarkt
- 6. Mai, Geranienmarkt
- 21. Oktober, Herbstmarkt
- 22. Nov. - 30. Dez., Weihnachtsmarkt



Kontakt: Stadt Düren
 Amt für Stadtentwicklung
 Kaiserplatz 2-4
 52348 Düren
 Tel.: 02421 / 251341/42
www.annakirmes.de

Zeitreise in den Alltag von früher

Heimat- und Handwerksmuseum
in der Stolberger Torburg



Wie der Name schon vermuten lässt, ist die Torburg Teil der heutigen Burganlage. Im Zuge umfangreicher Sanierungs- und Umbaumaßnahmen an der Stolberger Burg entstand kurz nach 1900 auch die trutzig wirkende Torburg. Diese Anlage wird seit 1983 als Heimat- und Handwerksmuseum genutzt. Die Sammlung des Museums weist mit einer Vielzahl von historischen Gerätschaften, Werkzeugen, Haushaltswaren etc. den charakteristischen Charme eines Heimatmuseums auf. Schusterwerkstatt, Drechselbank, Modellschreinerei, Schmiede und Seifenherstellung sind nur einige Themen.

In der Torburg und in den angrenzenden Gebäuden bietet sich auf fünf Ebenen die Gelegenheit zu einer Zeitreise, die den früheren Alltag in Haushalt, Handwerk und Gewerbe lebendig werden lässt. Insbesondere Kinder dürfen hier den Ausdruck "begreifen" wörtlich nehmen, denn das Anfassen vieler Exponate ist in diesem Museum ausdrücklich erlaubt.

Kontakt: Museum in der Torburg

Heimat- und Handwerksmuseum
Luciaweg (Torburg)
52222 Stolberg
Tel. +49 (0)2402 - 82250
www.museum-torburg.de

Öffnungszeiten:

Samstag, Sonntag und an Feiertagen
von 14 bis 18 Uhr

Lernort für Jung und Alt

Museum und Forum Zinkhütter Hof
in Stolberg



Als Museum für Industrie-, Wirtschafts- und Sozialgeschichte der Region Aachen zeigt der Zinkhütter Hof die Entwicklung einer der ältesten Industrieregionen in Mitteleuropa. Die ständige Sammlung widmet sich den Themen "Stolberger Gold", "Zink, ein Allerweltsmaterial" und "Aachener Nadel". Daneben werden in wechselnden Ausstellungen immer wieder andere Themen lebendig.

Das Museum bietet auch Führungen und Workshops für Kinder und Jugendliche an. Um ihnen einen altersgerechten Zugang zur Geschichte ihrer Region zu ermöglichen, können im Forum Zinkhütter Hof eine Geschichtswerkstatt, eine Zukunftswerkstatt oder eine Museumswerkstatt besucht werden. Das Forum Zinkhütter Hof ist ein außerschulischer Lernort, mit abwechslungsreichem Programm weit über die traditionelle Schul-, Aus- und Weiterbildung hinaus.

Kontakt: Zinkhütter Hof

Cockerillstraße 90 · 52222 Stolberg
Tel. +49 (0)2402 - 903130
(zu den Öffnungszeiten)
www.zinkhuetterhof.de

Öffnungszeiten:

Montag geschlossen Dienstag bis
Freitag von 14:00 bis 17:00 Uhr,
Samstag von 14:00 bis 18:00 Uhr
Sonntag von 10:00 bis 18:00 Uhr



Stolberg – Kupferstadt im Aachener Land

Wiege der deutschen Industrie



Wer nach **Stolberg**, in die etwa 60.000 Einwohner große Stadt in der StädteRegion kommt, sollte Neugierde mitbringen und für Kontraste offen sein. Denn Stolberg bedeutet sowohl Natur als auch Industrie, es bedeutet Geschichte und Kultur mit lebendiger Vergangenheit neben modernen Ausbau.

Die mittelalterlich anmutende Burg, das Wahrzeichen der Stadt, thront auf einem mächtigen Kalksteinfelsen oberhalb des Vichttales. Unterhalb der Befestigungsanlage liegt der in großen Teilen erhaltene historische Stadtkern mit seinen verwinkelten Gässchen und versteckten Plätzen. Die einzigartigen Kupferhöfe und die 3 Altstadtkirchen sind Zeitzeugen der industriellen Entwicklung und Blütezeit Stolbergs im 17. und 18. Jahrhundert. Neben der Innenstadt prägen 15 weitere Ortsteile das Leben der Stadt. Die historischen Dorfkulissen in Bruchsteinmauerwerk wie beispielsweise in dem Ortsteil Alt-Breinig vermitteln noch sehr viel Urwürsigkeit.

Sehenswert sind zudem die verschiedenen Museen Stolbergs. So gibt es das Museum in der Torburg, das sich der Historie und dem Handwerk verpflichtet fühlt. Sowie das Museum Zinkhütter Hof, das sich mit der Industrie- und Sozialgeschichte des Aachener Raums auseinandersetzt. Das Walddorf Zweifall war schon immer von Holz geprägt, weshalb man auch heute dort das Museumssägewerk vorfindet. Während vor allem im Norden der Stadt die Bebauung dicht ist, schließen sich im Süden von Stolberg weitläufige bewaldete und

abwechslungsreiche Erholungszonen mit zahlreichen Naturschutzgebieten an, die den Gästen ein attraktives Erholungs- und Freizeitangebot bieten. In den walddreichen Gebieten rund um die Wehebachtalsperre befindet man sich dann bereits mitten im Naturpark Nordeifel. Die Naturschutzgebiete „Schlangenberg“ oder das „Münsterbachtal“ sind bei Erholungssuchenden und Botanik-Fans bekannte Ziele.

Ein wichtiges Highlight unter den zahlreichen Wanderwegen der Region ist der Eifelsteig, der auf über 300 Kilometern von Aachen nach Trier führt. Die etwa 16 Kilometer lange Kupferroute ist Zubringer zu diesem Premium-Wanderweg und vom Stolberger Alter Markt aus bis Aachen Kitzenhausen binnen eines halben Tages zu erwandern.

Entdecken Sie die Kupferstadt bei einer unserer zahlreichen Führungen:

Altstadt-Führung Termin: Jeder 1. Samstag im Monat um 15 Uhr, ganzjährig , Treffpunkt: Galminusbrunnen, Dauer 1,5 Stunden

Burg-Führung Termin: Jeder 2. Sonntag im Monat um 15 Uhr, zwischen April und Oktober, Treffpunkt: Eingang Museum Torburg, Dauer 1,5 Stunden

Kupferhof-Führung Termin: Jeder 3. Sonntag im Monat 15 Uhr, zwischen April und Oktober, wechselnde Treffpunkte, Dauer 1,5 Stunden

Kontakt: Stolberg-Touristik

Tel: +49(0)2402/99900-80 oder 99900-81

Fax +49(0)2402/99900-82

touristik@stolberg.de

www.stolbergtouristik.de



Museumssägewerk Stolberg-Zweifall

Historisches Werkzeug zur Holzernte
und der Holzvermessung



Das 2008 eröffnete Museumssägewerk Zweifall stellt historisches Werkzeug zur Holzernte und der Holzvermessung aus. Aber auch der Holztransport in seiner Entwicklung vom Pferdeeinsatz bis hin zum LKW ist in Bildern dokumentiert. Hauptattraktivität für Alt und Jung sind Sägegatter und große Bandsäge, beide aus den 1930-er Jahren, die in Aktion gezeigt werden.

Das Museum befindet sich am Forsthaus Zweifall, Jägerhausstr. 148, 52224 Stolberg-Zweifall und liegt direkt am Waldlehrpfad Zweifall, der übrigens in 2014 sein 30-jähriges Jubiläum feierte, so dass sich der Museumsbesuch immer mit einer Wanderung verbinden lässt.

**Regelmäßige Öffnungszeiten
von April - Oktober:**

Ausstellungsraum:

sonntags/feiertags: 11:00 - 16:00 Uhr
Vorführungen von Sägegatter und

Bandsäge: jeden 3. Samstag im Monat
um 16:00 Uhr sowie nach Vereinbarung.

Der Eintritt ist frei, Spenden aber gerne zur Unterhaltung des ehrenamtlich geführten Museums gesehen und nötig.



Alles Wissenswerte und Aktuelle zum Museumssägewerk finden Sie unter:
www.museumssaegewerk-zweifall.de.

Informationszentrum

für das Naturschutzgebiet Schlangenberg



Im Stolberger Ortsteil Breinig finden wir das Naturschutzgebiet (NSG) Schlangenberg. Es beheimatet eine botanische Rarität, wie sie weltweit nur noch an wenigen Orten anzutreffen ist. Es ist die Galmeiflora - insbesondere die gelben Galmeiveilchen - deren Vorkommen diesem NSG seine große Bedeutung geben, es zu einem Landschaftsjuwel werden lassen. Zu verdanken haben wir diese Pflanzengesellschaft dem im südwestlichen Bereich des NSG vorhandenen hohen Vorkommen an Schwermetallen, insbesondere an Zink. Die Folgen des sich daraus ergebenden Erzabbaus - von den Kelten und Römern bis zum Ausgang des 19. Jahrhunderts - lassen sich auch heute noch im Gelände des Naturschutzgebietes erkennen.

Alle Informationen über Flora, Fauna, Geologie, Mineralogie, Erzabbau und Wassergewinnung im NSG Schlangenberg findet der interessierte Besucher im Informationszentrum für das NSG Schlangenberg. Es befindet sich in der früheren Hauptschule Breinigerberg, Breinigerberg Nr. 95 und wird seit 1991 vom Eifel- und Heimatverein Breinig ehrenamtlich betrieben.

Geöffnet ist das Informationszentrum von März bis November, sonntags von 14:00 bis 17:00 Uhr.

Von Dezember bis Februar, während der Schulferien sowie an Feiertagen ist es geschlossen. Der Eintritt ist kostenlos.

Kontakt für Gruppenführungen im NSG und im InfoZentrum.
Eifel- und Heimatverein Breinig
www.eifelverein.net/breinig.



Mechanik pur!

LVR-Industriemuseum in Euskirchen-Kuchenheim



Eine komplette Tuchfabrik aus der Zeit um 1900 präsentiert das LVR-Industriemuseum in seiner Dauerausstellung – und lässt sogar den alten Maschinenpark wieder laufen. Nach der Schließung 1961 verfiel die Fabrik in einen langen Dornrosenschlaf. So blieb das Fabrikensemble bis ins letzte Detail vollständig und authentisch vor Ort erhalten und vermittelt heute das lebensnahe Erlebnis der Arbeitswelt vor 50 oder 100 Jahren.

Man hat das Gefühl, die Arbeiter könnten jeden Augenblick aus dem Wochenende zurück kommen. Eine besondere Attraktion ist der Vorführbetrieb: Bei jeder Führung durch das Museum werden die wichtigsten Spinn- und Webmaschinen in voller Aktion gezeigt. Einmal im Monat ist auch die Dampfmaschine in Betrieb zu bewundern.

Die Sonderausstellung „Die Welt im Kleinen“ (13.5.-2.12.2018) widmet sich der Geschichte des Baukastens im 20. Jahrhundert. Im Mittelpunkt der Ausstellung stehen die faszinierenden Metall-Baukästen namhafter Hersteller wie Märklin, Trix, Stabli oder Meccano aus einer Kölner Sammlung.

Imposante Modelle, die aus Metallteilen solcher Baukästen gebaut wurden, machen den Auftakt: ein fast zwei Meter hoher Eiffelturm oder ein imposanter Nachbau der Müngstener Brücke. Die Ausstellung richtet



den Blick auf die ganz persönliche Welt des Sammlers und erzählt die Geschichte des Baukastens, seiner Hersteller und seines Vertriebes. Neben den Metallbaukästen werden auch Holz-, Stein- und Kunststoffbaukästen vorgestellt.

Der besondere Tipp:

Hinter dem Museum lädt ein großer Spielplatz – mit außergewöhnlichen Spielgeräten für Kinder und Jugendliche – Familien zum Verweilen ein. Am Sonntagnachmittag gibt es in der Cafeteria nicht nur Kaffee, sondern auch leckere Waffeln und herzhafte Kleinigkeiten.

Kontakt:

LVR-Industriemuseum

Carl-Koenen-Str.,
53881 Euskirchen-Kuchenheim
www.industriemuseum.lvr.de
Di-Fr, 10-17 Uhr, Sa-So 11-18 Uhr.

Führungen durch die Tuchfabrik:

Di-Sa 11/14/15:30 Uhr,
So jede volle Stunde von 11 bis 16 Uhr.

Dampfmaschine in Betrieb:

Jeder 2. Sonntag im Monat 13:30-16:30.
Buchungen kiR-kulturinfo@rheinland.de,
Tel. 02234-99 21 555,

www.industriemuseum.lvr.de



Nordeifel Mordeifel Krimitage 2018

08.-16.09.2018



Die Nordeifel - wunderschöne Landschaft, romantische Seen, verwunschene Wälder, ruhige, friedliche Menschen, zu allen Jahreszeiten. Nur nicht im Herbst. Im September verwandelt sich die Region in eine spannende, geheimnisvolle Kulisse. Während der Nordeifel-Mordeifel-Krimitage wird im Kreis Euskirchen literarisch gemordet, gemeuchelt, gelogen und betrogen.

Vom 08. bis 16. September 2018 ist im Kreis Euskirchen wieder mordsmäßig was los. Krimiautoren aus der Eifelregion und Autoren, deren Krimis in der Eifel spielen – wie Ralf Kramp, Elke Pistor und viele mehr – lesen an den Nordeifel-Mordeifel-Krimitage an spannenden und außergewöhnlichen Standorten aus ihren Büchern.

Ebenfalls werden die beliebten Krimidinner die Gäste in Spannung halten. Vorsicht! Jeder Bissen könnte Ihr letzter sein! Doch keine Angst. Alle heimtückischen Taten geschehen ausschließlich in den Büchern.



Erfahren Sie mehr auf der Homepage
www.nordeifel-mordeifel.de
oder telefonisch unter
Info-Tel. (0)2241/99457-5

Glasmuseum Rheinbach mit Sammlung Mülstroh

Offene Museumswerkstatt,
Workshops, Museumsshop



Die Sammlung des 1968 gegründeten Glasmuseums Rheinbach im Himmeroder Hof umfasst Exponate von Barock bis zum zeitgenössischen Studioglas. Das Museum gibt einen Überblick über die Kunst böhmischer Glasherstellung und -veredlung.

Den Besucher erwarten u.a. barocke Schnittgläser, Farb- Schliff- und Schnittgläser des Biedermeier, Freundschaftsbecher, Prunkpokale des Historismus, Bäder- und Souvenirgläser des 19. Jahrhunderts sowie Jugendstil- und Art-Déco-Gläser. Eine besondere Abteilung veranschaulicht die Entwicklung des Rheinbacher Glases. Die Sammlungen Mülstroh und Bruns zeigen internationales Studioglas.

Öffnungszeiten:

Di-Fr 10-12, 14-17 Uhr
Sa/So 11-17 Uhr

Kontakt: Glasmuseum Rheinbach mit Sammlung Mülstroh

Himmeroder Wall 6
53359 Rheinbach
Tel. 02226/917501
www.glasmuseum-rheinbach.de



Euskirchen – Stadt mit Gesicht



Wenn man an die Nordeifel denkt, kommen einem sicherlich sofort Gedanken wie „Wandern“, „Radfahren“ oder „Naturerlebnis“ in den Sinn. Die Stadt Euskirchen werden wohl die wenigsten spontan damit verbinden. Shoppingfreunde kommen hier ganz auf ihre Kosten, denn der Einzelhandel mit namhaften Unternehmen bietet ein vielfältiges Sortiment an: Bücher, Deko-Artikel, Elektronik, Mode, Parfums, Schmuck, Schuhe, Sportartikel – alles ist in der Kernstadt auffindbar. Was aber viele nicht wissen: Euskirchen hat noch einiges mehr zu bieten. Die Mittelstadt am Rande der nördlichen Eifel ist in jeder Hinsicht einen Besuch wert, denn sie lässt als Zentrum des gleichnamigen Kreises kaum Wünsche offen.

Neben dem Römerkanal-Wanderweg führt auch der bekannte Jakobsweg entlang der idyllischen Erft durch Euskirchen. Aus der Sicht von Radfahrern liegt die Stadt an der Wasserburgenroute sowie am Erftradweg. Aber auch darüber hinaus gibt es viele schöne Rad- und Wanderwege in und um Euskirchen. In Euskirchen gibt es viel Sehenswertes zu entdecken. Hierzu zählen der historische Marktplatz und die Pfarrkirche St. Martin, eines der ältesten und bedeutendsten Bauwerke der Kernstadt. Von der ehemaligen Stadtbefestigung sind an verschiedenen Stellen noch Teile der alten Stadtmauer sowie drei der Türme zu sehen.

Empfehlenswert ist ein Besuch im Euskirchener Stadtmuseum, in das ein Teil der ehemaligen Stadtmauer integriert worden



ist. Das Stadtmuseum befindet sich mit der Stadtbibliothek im Kulturhof, sodass an einem Ort den Interessen an Literatur, Stadtgeschichte, Wissenschaft und Kunst gleichzeitig nachgegangen werden kann.

Besonders interessant ist ein Besuch des LVR-Industriemuseums in Kuchenheim mit der Tuchfabrik Müller, die seit 1894 besteht und im Jahr 1961 ihren Betrieb einstellen musste. Dort ist alles noch ursprünglich und funktionstüchtig geblieben, sodass die Museumsbesucher einen realen Einblick in die damalige Arbeitswelt erhalten. Bei einer geführten Museumstour werden die alten Maschinen zum Leben erweckt und es wird eindrucksvoll gezeigt, wie aus loser Wolle Tuch wird.

Wichtige Veranstaltungen 2018:

- 28. - 29.04., Stadtfest
(verkaufsoff. So. am 29.04.)
- 11.-14.05., Donatus-Mai-Kirmes
- 08.07., 28. Euskirchener Burgenfahrt
- 15.09., Euskirchener Kulturnacht
- 29.-30.09., Knollenfest
(verkaufsoff. So. am 30.09.)
- 26.-29.10. Simon-Juda-Markt
(verkaufsoff. So. am 28.10.)

Kontakt:

Rathaus Euskirchen-Tourismusbüro
Kölner Straße 75 · 53879 Euskirchen
Tel.: +49 (0)2251/14226
info@euskirchen.de
www.euskirchen.de



Stadtbibliothek Euskirchen

im Kulturhof



Die Stadtbibliothek Euskirchen im Kulturhof bietet auf 3 Etagen über 57.000 Medien, vom Bestseller über Romane, Sachbücher, Musik, Filme, Hörbücher, Konsolenspiele, Zeitschriften und Zeitungen an. Das Medienangebot Regionales informiert über Euskirchen und die Eifel. In der „Onleihe Erft“ stehen 18.000 virtuelle Medien wie eBooks und eAudios zum Download zur Verfügung. Daneben werden Informationen, Veranstaltungen und pädagogische Konzepte für die Eltern-Kind-Bibliothek, Leseförderung, schulische Ausbildung aller Kinder und Jugendliche und für Beruf und Freizeit aller Generationen angeboten. Im Bereich „Welcome“ stehen Bücher und andere Medien für Asylsuchende und Migranten. Vorlesepaten und Mentor-Leselernhelfer ergänzen die bibliothekspädagogische Arbeit. **Über den Katalog im Internet** ist die Bibliothek 24 Stunden online erreichbar. Im gesamten Gebäude können W-LAN und die Internet-PCs kostenlos genutzt werden.



Stadtbibliothek Euskirchen

Wilhelmstraße 32-34 · 53879 Euskirchen
Tel. 02251 6507450
bibliothek@euskirchen.de
www.kulturhof.de/bibliothek
www.onleihe-erft.de

Öffnungszeiten: Mo, Di, Fr 11-18 Uhr
Do 11-19 Uhr, Sa 11-14 Uhr

Für Schulklassen, Kindertagesstätten und Gruppen auch nach Vereinbarung. Alle Etagen sind mit dem Aufzug erreichbar.



F2

Stadtmuseum Euskirchen

im Kulturhof



Das Stadtmuseum im Kulturhof lädt zu einer spannenden Zeitreise durch die Euskirchener Stadtgeschichte ein. Ausgangspunkt der Dauerausstellung ist das Stadtmodell. Es zeigt die Stadt vor dem Beginn der Industrialisierung im 19. Jahrhundert.

Die Dauerausstellung des Museums bietet Informationen zu Euskirchen und seinen Ortsteilen und präsentiert die historischen Entwicklungen von der Römerzeit bis in die Gegenwart.

Im Bereich „**Heimat-Stadt-Euskirchen**“ berichten Zeitzeugen über das Leben in Euskirchen. Ergänzt mit spannenden historischen Fotos und Objekten wird die wechselvolle Geschichte Euskirchens im 20. Jahrhundert lebendig.

Regelmäßige Sonderausstellungen zu historischen und aktuellen Themen aus den Bereichen Kunst, Kultur und Heimat vervollständigen das Angebot.



Stadtmuseum Euskirchen

Wilhelmstraße 32-34 · 53879 Euskirchen
Tel. 02251-65074-38
museum@euskirchen.de
www.kulturhof.de/museum

Öffnungszeiten

Di, Mi, Fr 15-18 Uhr, Do 15-19 Uhr
Sa 11-15 Uhr, So 11-18 Uhr

Für Gruppen auch nach Vereinbarung. Alle Räume des Museums sind mit dem Aufzug zu erreichen.



F2

Seepark Zülpich

Familienpaß, Gartenträume und großartige Events.



Mediterranes Ambiente und Urlaubsatmosphäre pur auf 20 Hektar erwarten Sie im Seepark Zülpich! Erleben Sie einen unvergesslichen Tag mit Ihrer Familie und Freunden und genießen Sie die einmalige Atmosphäre des Seepark Zülpich mit großen Spielarealen, Attraktionen für die ganze Familie, hochwertigen Gärten, farbenfrohen Blütenterrassen und Veranstaltungen für alle Generationen.

Spiel und Spaß: Das 20 Hektar große Areal des Seepark Zülpich bietet zahlreiche Möglichkeiten für idyllischen Spielspaß: Erleben Sie vergnügliche Momente auf dem 100 Quadratmeter großen Riesen-Hüpfkissen oder den Riesen-Schaukeln mit Blick auf den See, bauen Sie fröhlich bunte Häuser mit den Riesen-Spielbausteinen, erklimmen Sie das Piraten-Kletterschiff am Sandstrand und das große AOK-Kletter-Ei, lassen Sie die Kinder am Wasserspielplatz planschen oder testen Sie unseren Outdoor-Fitness-Parcours. Ein Highlight ist unsere Falknerei mit majestätischen Greifvögeln und Eulen. Der Seepark Zülpich ist barrierefrei gestaltet und für die Mitnahme von Kinder- und Bollerwagen geeignet.

Badefreuden und Wasservergnügen:

Die Badestelle mit großem Sandstrand ist für Badefans, Wasserratten und Sonnenanbeter genau das Richtige: Im Strandkorb die Seele baumeln lassen, die Füße im warmen Sand vergraben, eine schöne Bootstour mit großartigem Seeblick genießen – alles das ist möglich.

Events erleben und Geburtstag feiern:

Mehr als 40 Festivals, Konzerte und Aktionstage von beliebten Familienevents wie „Spaß im Park“ und „Drachenfest“ über Open-Air-Sommerkonzerte mit den Kölner Bands „Kasalla“ und „Cat Ballou“ bis zu einmaligen Events wie die „Leuchtenden Gärten“ warten auf Sie! Feiern Sie Ihren Kindergeburtstag im Gartenschau-park Zülpich und lassen Sie diesen Tag mit einem unserer spannenden Geburtstagsprogramme unvergesslich werden!

Gartenträume verwirklichen:

Die überregional einzige Mustergartenausstellung auf qualitativ hochwertigem Niveau finden Sie bei uns. Holen Sie sich Inspirationen für Ihre persönliche Gestaltung von Balkon, Terrasse und Garten, oder genießen Sie den jahreszeitlichen Blütenwechsel in seiner ganzen Pracht in unseren Gärten. Während der „Garden Classics“ im Mai 2018 stehen Ihnen unsere Meisterbetriebe des Garten- und Landschaftsbaus bei allen Fragen rund um Ihren Garten mit Rat und Tat zur Seite. Wir freuen uns auf Sie!

Öffnungszeiten 2018: Die aktuellen Öffnungszeiten finden Sie immer auf unserer Webseite www.seepark-zuelpich.de
Am Wassersportsee 7, 53909 Zülpich
 Kostenfreie Parkplätze sowie ein kostenpflichtiger Wohnmobilhafen sind direkt vor Ort.



Seepark Zülpich

Weitere Informationen unter Telefon 02252-52345 oder im Internet unter www.seepark-zuelpich.de.

Blankenheim erleben

Geschichte, Natur und Kultur am Quellort der Ahr



Im Ortskern von Blankenheim entspringt nicht nur die Ahr, hier kann man auch die beachtliche Burg bestaunen, einen Spaziergang auf dem Tiergartentunnel-Wanderweg unternehmen oder die spätgotische Pfarrkirche St. Mariä Himmelfahrt besuchen. Im Ortsteil Alendorf liegt das drittgrößte Wacholder-schutzgebiet Deutschlands.

Der Freiling See im Ortsteil Freilingen bietet in wunderschöner Landschaft Erholung, Abkühlung und Spaß – und das bei höchster Wasserqualität. Ob Schwimmen, Tauchen, Rudern, Paddeln, Angeln, Surfen, Sonnenbaden, Wandern oder Walken – hier ist für jeden etwas dabei. Direkt gegenüber befindet sich die 5-Sterne-Campinganlage „Eifel-Camp“, die mit Dauer- und Touristenstellplätzen ausgestattet ist.

Das Eifelmuseum befindet sich mit der Touristinformation direkt im malerischen Ortskern. Im zweiten Teil des Museums, dem Gildehaus, werden im Erdgeschoss und in der ersten Etage die VIA AgrippasträÙe und die Römervilla thematisiert. Die Ausstellung auf der zweiten Etage befasst sich mit der Dynastiegeschichte der Grafen von Blankenheim. Im Dachgeschoss befindet sich eine Bilder-Ausstellung des Eifelmalers Fritz von Wille.

Das Thema Römer wird in Blankenheim nicht nur im Gildehaus thematisiert, an der Römervilla können Sie auch selbst den Spuren der Römer nachgehen. In Blankenheim gibt es neben kulturellen Angeboten auch

vielfältige Events. Der Blankenheimer Sommer am See bietet an allen Donnerstagen im Juli ein musikalisches Angebot mit Live-Bands und kreativen Aktionen für Kids. Die Tour de Ahrtal zeichnet sich nicht nur durch das autofreie Ahrtal aus, sondern auch durch das vielfältige Unterhaltungsprogramm entlang der Strecke.

Veranstaltungen 2018:

10.02.2018 · Historischer Geisterzug
10.06.2018 · Tour de Ahrtal
05/12/19/26.07.2018 · Sommer am See



Kontakt:

Touristinformation Blankenheim

Ahrstraße 55-57
53945 Blankenheim
Tel: +49 (0)2449-87, -222 oder 223 ,
touristinfo@blankenheim.de

Aktuelle Öffnungszeiten und weitere Infos unter:
www.blankenheim.de



Burgenromantik und Hexerei

Die „wilde Burg“ und enge Gassen – lebendige Geschichte und malerisches Ambiente für Romantiker



Die Wildenburg ist die einzige nicht zerstörte Höhenburg, die man im burgenreichen Kreis Euskirchen noch bewundern kann. Sie stammt aus dem 12. Jahrhundert und hat alles, was zur Ritterherrschaft der Wildenberger gehörte: eine Vorburg mit Eckturm, eine kleine bürgerliche Siedlung im Schutz der wuchtigen Mauern. Heute wird die Burg als Begegnungs-, Erholungs- und Bildungsstätte genutzt und kann nur von außen bewundert werden.

Das Burgdorf Reifferscheid strahlt nach Jahrhunderten wechselvoller und oft gefährlicher Geschichte nichts Dunkles mehr aus, sondern ist Romantik pur mit Stadttoren und Fachwerkhäusern, die sich seit der Frühgotik beinahe unverändert eng aneinander reihen. Die erste Erwähnung der Burg 1106 hatte einen traurigen Anlass: Burgherr Heinrich Graf von Limburg ließ seine eigene Heimstatt niederbrennen im Kampf gegen den Kaiser. Das Burgdorf und die Burgruine Reifferscheid kann man heute in aller Seelenruhe bei einem „Historischen Rundgang“ erkunden.

Tourist-Information und Nationalpark-Infopunkt Hellenthal

Rathausstraße 2 · 53940 Hellenthal
Tel. +49 (0)2482 / 85 115
Fax +49 (0)2482 / 85 114
tourismus@hellenthal.de · www.hellenthal.de



Unser Tipp:

Informationen zu

Veranstaltungen auf der Wildenburg und auf der Burg Reifferscheid finden Sie unter www.hellenthal.de



Königorgel und Kirchenfenster

sind Schätze in der Schlosskirche Schleiden



Die Schlosskirche wurde 1230 als Burgkapelle geweiht und um 1340 durch eine gotische Kirche ersetzt, deren Chor noch erhalten ist. 1516 – 1525 wurde unter Dietrich IV. von Manderscheid-Schleiden der dreischiffige, spätgotische und unverändert gebliebene Saalbau errichtet. Heute ist die Schlosskirche katholische Pfarrkirche.

Berühmt ist die König-Orgel, ein Werk des Kölner Orgelbauers Ludwig König aus dem Jahre 1770. Das noch weitgehend originale Werk präsentiert sich optisch in Lütticher Barock. Die Gliederung des Orgelprospekts in Ober- und Unterwerk mit der hinten aufgestellten Pedallade, lässt die Aufstellung der 30 klingenden Stimmen mit 1702 Pfeifen auf drei Werke gut erkennen. Durch die großartige Raumakustik ist die Orgel als wohlklingendes Musikinstrument international bekannt und geschätzt.

Die farbenprächtigen Renaissance-Fenster von 1535 an der Stirnwand der Seitenschiffe zeigen oben zwei Szenen aus dem Leben Jesu: links aus der Kindheitsgeschichte die Anbetung der Drei Könige, rechts aus der Leidensgeschichte die Beweinung des Gekreuzigten. In der Mitte vor den Heiligen knien an Betpulten die Stifter: links Dietrich IV. und seine erste Gemahlin Margaretha v. Sombreff, rechts Wilhelm v. Manderscheid-Kail, Abt v. Prüm, Stablo und Malmedy.

Kontakt: Katholisches Pfarramt

St. Philippus und Jakobus Schleiden
Vorburg 3 · 53937 Schleiden
Tel.: +49 (0)2445 - 32 18

Unser Tipp:

Die Kirche ist im Sommer von 09.00 - 18.00 Uhr und im Winter von 09.00 - 17.00 Uhr geöffnet. montags geschlossen



Das KunstForumEifel in Gemünd

Immer aktuell und interessant!



© www.manosreisen.de

Im **KunstForumEifel** werden in drei modernen und Licht durchfluteten Etagen wechselnde Ausstellungen zeitgenössischer Kunst und Bilder klassischer Eifelmaler der „Eifel-Romantik“ gezeigt.

Das breite Spektrum reicht von der konventionellen Gemäldeschau bis zu experimentellen Performance-Projekten, zeigt Malerei, Zeichnung und Druckgrafik, Bildhauerei, Fotografie und raumbezogene Installationen, sowie Klang- und Videokunst. Vertreten sind Künstler aus dem Eifelumfeld sowie der nahe gelegenen Euregio.

Die Vielfältigkeit der Ausstellungen ist es, die immer wieder neue Besichtigungsinhalte ermöglicht. Die aktuell laufenden Ausstellungen können dem Internetauftritt des KunstForumEifel entnommen werden. Wir hoffen, Sie dazu motiviert zu haben, mit Ihrem Besuch die bildenden Künste in unserer Region wach zu halten und zu unterstützen und heißen Sie also herzlich bei uns willkommen! Wir würden uns über einen Besuch sehr freuen.

Kontakt: KunstForumEifel

53937 Schleiden-Gemünd
Dreiborner Str. 22/Alte Schule
www.kunstforumeifel-gemuend.de

Öffnungszeiten: freitags bis sonntags
13.00 bis 18.00 Uhr. Auf Wunsch werden Führungen angeboten

Galerie gegen „Rechts“

„Eifel Kunst“ in Gemünd für
Freiheit und Demokratie



„**Nein!**“ zu Rechtsextremismus, Rassismus und Gewalt: Die Galerie „Eifel Kunst“ ist eine Galerie gegen „Rechts“ und präsentiert regelmäßig themenbezogene Ausstellungen, Vorträge, Lesungen, Konzerte und Filmvorführungen.

„**Eifel Kunst**“ bietet Räume, in denen Menschen ihre Vielfalt zeigen können und gibt damit Kulturschaffenden die Gelegenheit, sich zu positionieren – und zwar gegen Ausgrenzung, gegen Rassismus und gegen Gewalt. So sind künstlerische Statements für Demokratie und Freiheit zu sehen, die die Galerie „Eifel Kunst“ zu einem Ort der Vielfalt und der Begegnung werden lässt.

Die Kunstwerke dienen als Stolpersteine wider das Vergessen.



Kontakt: Galerie „Eifel Kunst“

Schleidener Straße 1
53937 Schleiden – Gemünd
+49 (0)1573 6941876
www.eifel-kunst.de

Öffnungszeiten: freitags und sonntags von 14 – 18 Uhr
und nach telefonischer Vereinbarung



Rursee.Sessions

Immer wieder sonntags - tolle Musik in schöner Atmosphäre



Es riecht nach frisch aufgebrühtem Kaffee und leckeren Plätzchen. Man gönnt sich ein Glas Sekt zur frühen Mittagszeit und nascht Nüsse aus kleinen Schüsselchen. Die Stuhlreihen füllen sich und gespannte Vorfreude liegt in der Luft. Wenn dann Gero Körner mit seinen Musikerfreunden die Bühne betritt und die ersten Klaviertöne anstimmt, erfüllt begeistertest Klatschen den Raum.

Der Pianist Gero Körner ist ein hervorragender Musiker und Garant für großartige Musikerlebnisse. Aufgewachsen in der Eifel hat es ihn inzwischen nach Köln verschlagen. Seiner Heimat aber fühlt er sich immer noch sehr verbunden und bezeichnet sie als seine größte Inspirationsquelle. Dies hat er zum Programm gemacht und lädt befreundete Musiker in die Eifel ein.

Durch seine Vielseitigkeit ist er in den verschiedensten Genres zu Hause und somit ist keine Rursee.Session wie die andere. Jeder Termin bietet neue Gäste, Besetzungen und Spielarten. Soul, Jazz, Tango, Blues, Pop, Chanson, Weltmusik – alles ist möglich. Dabei wird nicht nur virtuos Musik gemacht, sondern auch aus dem Leben geplaudert. So entsteht bei jedem Konzert eine warme, herzliche Atmosphäre, in der sich Musiker und Zuschauer wohl fühlen.

Termine 2018 **14.01., 08.04., 08.07., 07.10.2018**, Beginn: 11:30 Uhr, Heilsteinhaus, Franz-Becker-Straße 2, 52152 Simmerath-Einruhr, der Eintritt beträgt
Eintritt: 14 € pro Person (unter 18 J. gratis) Infos & Karten: Rursee-Touristik, Tel. 02473-93770, www.rursee.de



LVR-Freilichtmuseum Kommern

Rheinisches Landesmuseum für Volkskunde



Raus ins Museum Im LVR-Freilichtmuseum Kommern erleben Sie mit allen Sinnen, wie früher er im Rheinland gelebt und gearbeitet wurde. Auf dem 100 ha großen Gelände wurden 70 historische Gebäude wiedererrichtet.

Veranstaltungen und Ausstellungen Höhepunkte im Jahr sind der „Jahrmarkt anno dazumal“ an Ostern, die „ZeitBlende 1968“ im August, „Nach der Ernte“ im September und zum 1. Advent der „Advent für alle Sinne“. Neben der Dauerausstellung „WirRheinländer“ sind regelmäßig Sonderausstellungen zu sehen. Auf dem „Marktplatz Rheinland“ können Sie die 1950er- bis 1990er-Jahre Revue passieren lassen. Zu der Gaststätte Watteler, dem Bungalow, dem Quelle-Fertighaus und der Flüchtlingsunterkunft kommen jedes Jahr neue Gebäude hinzu: vom Friseurladen bis hin zur Eisdiele, einer Tankstelle oder Bushaltestelle. Alle Angebote des Museums und des Waldpädagogik-Zentrums Eifel (WPZ) auf www.kommern.lvr.de.

Kontakt: LVR-Freilichtmuseum Kommern

Rheinisches Landesmuseum für Volkskunde

Tel. +49 (0)24 43 / 99 80 0

Eickser Straße, 53894 Mechernich

kommern@lvr.de; www.kommern.lvr.de

Öffnungszeiten

An 365 Tagen im Jahr geöffnet!

21. März - 31. Okt. von 9.00 - 19.00 Uhr

1. Nov. bis 31. März von 10.00 - 17.00 Uhr

Einlass bis jeweils 1 Std. vor Schließung

Eintrittspreise

Kinder unter 18 Jahren kostenlos;

Erwachsene 7,50 €, ermäßigt 5,50 €,

Gruppen ab 10 Pers. 7,00 €/P.,

Jahreskarte 25,00 €, Parken 2,50 €.



Bequem einkaufen und Natur genießen

Simmerath - Fundgrube für Anregendes und Erholsames



Seit dem 16. Jahrhundert einer der größten „Marktplätze“ der Region präsentiert sich Simmerath heute als modernes und anspruchsvolles Einkaufszentrum, das alle Ansprüche des modernen Lebens erfüllt und viele Annehmlichkeiten bietet.

Einkaufsvergnügen ohne Stress & Hektik

Mit seinen über 130 Geschäften bietet Simmerath eine tolle Kombination aus entspanntem Einkauf und einmaligem Naturerlebnis in unmittelbarer Nähe.

Zahlreiche Gewerbe- und Handwerksbetriebe sowie ein vielseitiges, modernes Einzelhandelsangebot erfüllen auch die besonderen Kundenwünsche: Vom trendigen Outfit inklusive schicker Accessoires über erstklassige Unterhaltungstechnik oder appetitliche Lebensmittel bis hin zu leistungsstarken Gartengeräten und umfangreichen Baumaterial für Haus und Garten halten Fachgeschäfte jeder Couleur alles Wünschenswerte bereit.

Dabei ermöglichen sowohl die günstige Lage der Geschäfte als auch die zentral gelegenen - kostenlosen - Parkplätze einen stressfreien Einkauf, der mit dem Besuch eines der zahlreichen Lokale und Cafés abgerundet werden kann - ein vollkommen entspanntes Einkaufserlebnis!



Freizeit & Erholung

Als Teil der Nationalparkregion bietet die Gemeinde am Rursee natürlich auch vielseitige Freizeitangebote: Ob Wanderungen oder Wassersport, ob Radtouren oder Rundfahrten mit der Rursee-Schiffahrt – die beeindruckende Natur lässt sich auf vielen Wegen erleben. Wer sich gerne in den Trubel stürzt, kommt bei den beliebten Simmerather Märkten voll auf seine Kosten: Jeweils im Frühling und im Herbst bieten über 260 Händler und zahlreiche Spiel- und Fahrgeschäfte ein buntes Markterlebnis, das tausende Besucher anlockt. Darüber hinaus findet immer am ersten Sonntag im Mai der „Kraremanns Tag“ statt. Dann wird der ganze Ort zu einer großen Vergnügungsmeile: Die Geschäfte sind verkaufsoffen, die Hauptstraße ist mit Ständen gesäumt und es gibt ein buntes Unterhaltungsprogramm.

Also: Herzlich Willkommen in Simmerath !

Aktuelle Informationen und Termine:
www.einkaufen-in-simmerath.de

Veranstaltungen in Simmerath:

Kraremann 06.05.2018
Frühjahrsmarkt 27.05.-28.05.2018
Viel-Klang 01.09.2018
Herbstmarkt 14.-15.10.2018



Ort des Gebetes und der Einkehr

Die Abtei Mariawald im Nationalpark Eifel ist seit vielen Jahrhunderten ein Ort des Gebetes



Oberhalb der Stadt Heimbach, mitten im Herzen des Nationalparks Eifel, liegt die Abtei Mariawald in 417 m Höhe. Seit Jahrhunderten ist Mariawald als einziges Männerkloster der Trappisten in Deutschland ein Ort des Gebetes und Pilgerstätte. Der Tagesablauf der Mönche ist geprägt von Stundengebet, Lesung und Arbeit. Die Mönche laden alle Besucher ein, an den Gebetszeiten und der täglichen Heiligen Messe teilzunehmen. Auch außerhalb der Gebetszeiten lädt die Abteikirche zum Verweilen und stillen Gebet ein. Gäste können sich nach vorheriger Anmeldung für einige Tage in die Stille des Klosters zurückziehen. Hierfür steht ein eigenes Gästehaus zur Verfügung.

Die Mönche und die Mitarbeiter von Mariawald betreuen heute eine Kloster-gaststätte mit Sonnenterrasse, eine Buch- und Kunsthandlung, eine Likörfabrik und den Klosterladen. Überregional bekannt sind die typischen Mariawalder Klosterprodukte wie Erbsensuppe, Liköre, Trüffelpralinen, Gebäck, Senf und Pflegecremes. Darüber hinaus werden Rindfleisch aus artgerechter Tierhaltung, je nach Saison Wild aus umliegenden



Wäldern sowie Produkte anderer Trappistenklöster wie Trappistenbier und -käse aus Belgien angeboten. In der Klosterbuchhandlung findet der Besucher ein breit gefächertes Angebot an religiöser Literatur, Devotionalien, Kunstkarten und viel Interessantes zu Nationalpark und Eifel.

Die Zugänge zu Kirche, Gaststätte, Klosterladen und Buchhandlung sind barrierefrei gestaltet. Bei Kindern ist der Spielplatz „Die Arche“ beliebt. Für PKW und Busse stehen ausreichend Parkplätze zur Verfügung.

Weitere Informationen erhalten Sie telefonisch unter 02446/950612 oder im Internet unter www.kloster-mariawald.de.

Kontakt: Abtei Mariawald

Zisterzienser von der
strengerem Observanz (OCSO)
Mariawalder Straße, 52396 Heimbach
Tel. 0 24 46/ 95 06 - 0
Fax: 0 24 46/ 95 06 - 30
info@kloster-mariawald.de
www.kloster-mariawald.de

Öffnungszeiten Kloster-gaststätte

Winterzeit (Oktober bis März): Mo. – Fr. 11:00 bis 17:00 Uhr, Sa., So. und Feiertage 9:00 – 17:00 Uhr, Sommerzeit (März bis Oktober): Mo. – Fr. 10:00 bis 18:00 Uhr, Sa., So. und Feiertage 9:00 – 18:00 Uhr, Heiligabend: 09:00 bis 14:00 Uhr, 1. Weihnachtstag: geschlossen, 2. Weihnachtstag: 09:00 bis 17:00 Uhr, Silvester: 09:00 bis 14:00 Uhr, Neujahr: 09:00 bis 17:00 Uhr



Kunst ist befreiend

Kunstakademie Heimbach: Eigene Kreativität erleben
und Gleichgesinnten begegnen



Die Internationale Kunstakademie Heimbach ist eine anerkannte Bildungs- und Ausbildungsstätte für das künstlerische Schaffen in der Bildenden Kunst. Sie setzt sich zum Ziel, die Kreativität und die künstlerische Begabung von Menschen aller Generationen, Nationalitäten und Berufe zu wecken und zu fördern.

Unter wissenschaftlicher Leitung vermitteln hier 51 erstklassige Dozentinnen und Dozenten aus 14 Nationen mit sehr guten pädagogischen Fähigkeiten in den einzelnen Kunstgattungen (Malerei, Bildhauerkunst, Keramik, Zeichnung, Druckgrafik, Fotografie, Film, Video, Performance) entsprechende Kenntnisse und Techniken. Die Dozenten machen jeweils in ihrem künstlerischen Fach mit Materialien, Kompositionsweisen und Arbeitsprozessen bekannt. Sie begleiten die Studierenden von der Idee eines Werkes bis zur Vollendung, helfen bei der Entdeckung der persönlichen künstlerischen Ausdrucksfähigkeit und unterstützen die Entwicklung einer individuellen Formensprache. Neben die praktische Unterweisung tritt auch die Vermittlung von Kunsttheorie und Kunstgeschichte.

Die Ateliers befinden sich in der rund tausendjährigen Burg Hengebach hoch über Heimbach und am Fuße der Burg im „Haus zum Burghof“. Die Kunstakademie ist vollständig barrierefrei, da Panoramaaufzüge beide Gebäude miteinander verbinden. Die Ateliers sind großzügig ausgestattet, modern und hell. Es bietet sich an vielen Stellen Inspiration durch den großartigen Ausblick über Heim-



bach und die herrliche Landschaft in der Umgebung. Für alle Techniken (z.B. Schweißen, Brennen, Drucken, Analogfotografie, Videoschnitt etc.) stehen die entsprechenden Equipments bereit. Altersgerechte Angebote, nach Fähigkeiten gegliedert, sind durchaus als Aufbaustudium geeignet: Profis, ambitionierte Laien, Schüler in Vorbereitung auf ein Studium an staatlichen Kunstakademien oder berufstätige Menschen, die einen Kreativschub wünschen – alle sind willkommen, ob mit oder ohne Erfahrung in der Kunst.

Weit über 7.000 Studierende haben bereits die Kurse, Workshops oder Seminare besucht. Regelmäßige Werkschauen von Arbeiten der Dozenten und Studierenden, Kunstausstellungen, Sonderveranstaltungen (Filmpremieren, Dichterlesungen, Konzerte, Kabarett, Akademiefest, Kick off-Tag, Internationaler Museumstag etc.) und Führungen zählen zu den Angeboten der Kunstakademie Heimbach.



Kontakt: Internationale
Kunstakademie Heimbach/Eifel
Hengebachstraße 48 · 52396 Heimbach
Tel. +49 (0)2446 / 80 97 00
Fax +49 (0)2446 / 80 97 030
info@kunstakademie-heimbach.de
www.kunstakademie-heimbach.de

Fordern Sie einfach unser Programm als Broschüre an, ordern sie unseren Newsletter, schauen Sie auf unsere Website oder finden Sie uns auf Facebook.



Senf - eine scharfe Sache

In der historischen Senfmühle, im malerischen Städtchen Monschau, wird noch heute Senf handwerklich hergestellt



Im wunderschönen Monschau finden Sie uns, die durch Funk und Fernsehen bekannte Historische Senfmühle Monschau anno 1882 und unser Restaurant Schnabuleum, in dem alle Speisen mit unserem Senf verfeinert werden, sowie unseren Weinkeller mit über 400 Weinen aus aller Welt. **1882** wurde die historische Senfmühle noch über ein Wasserrad angetrieben, später dann mit einer alten Transmission, die immer noch in Betrieb ist. Zwischen den alten Mahlsteinen stellt die Senfmüller-Familie wie in alter Zeit Moutarde de Montjoie, den Monschauer Senf, nach einem vom Urgroßvater ererbten Rezept her. Besucher können die historische Senfmühle besichtigen und bei der Produktion zuschauen. Es gibt Senf-Kreationen verschiedenster Geschmacksrichtungen, z.B. fruchtig wie Johannisbeere und Feige, scharf wie Chili und Grüner Pfeffer oder süß wie Honig-Mohn und Biersenf. **Im angeschlossenen Senflä-dchen** können Sie unter den derzeit 22 verschiedenen Senfsorten ihren Lieblingssenf probieren. Mit Senf verfeinert gibt es außerdem eine Spirituosen- und eine Wellnesserie. Ob Senfschatnes, freche Senffrüchtchen oder Senfpralinen, Kaffee-Sahne-Senflikör und damit gefüllte Trüffelpralinen - mit Senf kann



man geradezu alles verzaubern. Im letzten Jahr haben wir die Saucen und die Wellnессerie „Amaja“ erweitert. Neben der Monschauer Senfmojo und der Senfaioli – gibt es jetzt auch ein Dressing mit Currysenf und Honig verfeinert. Das neue Badeöl ist mit Senföl angenehm auf der Haut und duftet dezent nach Lavendel und Rosmarin.

Außerdem stellen die hübschen Frühstücksbretchen mit Motiven aus der Senfmühle (z.B. Rezepte zur Senfverwendung) die wunderschöne Nostalgiedose für Senfpralinen und das hochwertige Senfschatzkästchen aus Holz ein in jeder Hinsicht praktisches Geschenk dar. **In unserem Restaurant Schnabuleum**, einem liebevoll restaurierten Baudenkmal, können Sie in behaglicher Atmosphäre die leckeren Senfgerichte sowie saisonale Speisen unseres Meisterkochs Heinrich Leibold genießen. Küche geöffnet Mi-So 12.00-14.30 Uhr und 18.00-21.30 Uhr. Beachten Sie unsere Themenabende wie Dichterlesungen, Musikabende, kulinarische Weinprobe (unter www.senfmuehle.de).

Kontakt: Historische Senfmühle Monschau
Laufenstraße 118 · 52156 Monschau
Tel. +49 (0)2472 - 2245
info@senfmuehle.de · www.senfmuehle.de



Führungen und Mühlenabend:

Mi. und Fr. 11 und 14 Uhr Führungen für Einzelpersonen ohne Anmeldung von März bis Oktober, Gruppenführungen (ab 12 Pers.) zu vorab schriftlich vereinbarten Terminen. Dauer einer Führung ca. 40 Min. Teilnahmegebühr für Erw.: 3 € pro Pers. und 2 € für Schüler, Sonntagsführungen zu 4 € pro Pers. Mo. keine Führungen. Auf Anfrage bieten wir auch spezielle Kinderführungen mit der Senfmaus Emil an. Unser Arrangement „Erleben und Genießen“ Senfmühle und Salzgrotte auf Anfrage! Jeden Do. Mühlenabend. Ab 18 Uhr Besichtigung der Senfmühle mit Führung und anschl. 3-Gang-Menü, mit Espresso und „original Monschauer Senfpraline“ zum Abschluss. Gastgeschenk ein Töpfchen „Moutarde de Montjoie“. Inklusiv-Preis 35,50 €.

Vossenack - Simonskall - Raffelsbrand

Drei Orte - eine Gemeinschaft - viel Abwechslung

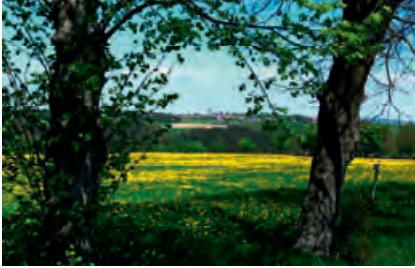

Die staatlich anerkannten Erholungsorte Vossenack und Simonskall laden zu beschaulicher Erholung und Entspannung geradezu ein. Sie liegen inmitten eines der waldreichsten Gebiete Europas und sind mit rund 150 km herrlichen und abwechslungsreichen Wanderwegen ideal für Spaziergänge und Wanderungen. Ob im Tal der Kall oder in der Heimat der Biber im Tal der Wehe – Sie werden diese einmalig schöne Landschaft nicht wieder vergessen.

Für Ihren Aufenthalt empfiehlt sich auch das beheizte Freibad mit großer Liegewiese in Vossenack, der Hochseilgarten sowie der Bodenlehrpfad in Raffelsbrand. Der begeisterte Mountainbiker findet in unmittelbarer Nähe seine Herausforderung bei den in 2015 neu eröffneten Downhill-Strecken oberhalb von Simonskall. Kulturelles gibt es mit Lesungen, Ausstellungen, Theater und Konzerten im Kloster-Kultur-Keller zu entdecken. Ein Besuch der Marienkapelle in Simonskall ist ebenfalls zu empfehlen."

Für Freunde des Reitsports bietet der Hürtenwald genügend Möglichkeiten, die Natur zu Pferd zu erleben.

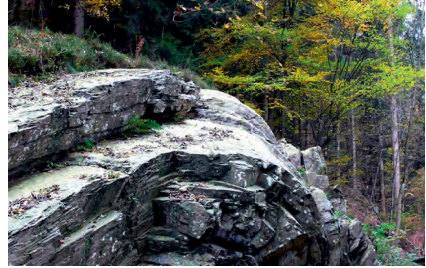

An der Teufelsley im Kalltal bei Simonskall bietet ein geologischer Sattel eindrucksvolle Einblicke in die Erdgeschichte. Der Felssattel ist nach Meinung der Fachwelt der beste Aufschluss der gesamten Nordeifel und rund 300 Millionen Jahre alt. Die Gesteinsformation ist in ihrer Dimension in der Region der Eifel und ihrer Umgebung einzigartig.

Eine hervorragende gastronomische Vielfalt mit Hotels, Restaurants und Cafés bietet dazu den richtigen Rahmen, dieses Wanderparadies zu genießen!

Beim Bundeswettbewerb 2013 "Unser Dorf hat Zukunft" hat Vossenack einen dritten Platz errungen.

Kontakt:

Verkehrsverein
Vossenack-Simonskall e.V.
www.vossenack.de
www.simonskall.de



Sehenswert

Die vom Künstler Pater Laurentius Englisch gestalteten Objekte 'Kreuzigungsgruppe' am Friedhof der Pfarrkirche und 'Eifelbaum' auf dem Vorplatz der Pfarrkirche in Vossenack.



Schmidt

Ein Paradies für Erholungssuchende und Naturbegeisterte



Der Geschichtsträchtige Ort liegt unmittelbar am Nationalpark Eifel, direkt an der Rurtalsperre. Egal, ob die Sonne scheint oder ob es regnet, für den Urlaub in Schmidt ist das Wetter nicht entscheidend. Für alle Unternehmungen egal ob Tagesausflug oder Urlaub, egal ob mit dem Auto, dem Motorrad, Fahrrad oder zu Fuß, Schmidt der ideale Ausgangspunkt. Wanderungen durch den Nationalpark Eifel auf rund 300 Km Wanderwegen durch zahlreiche Täler und über Höhen bieten neben der „Schmidter Wanderwoche“ (09.09.-14.09.2018) eine große Abwechslung.

Fahrten in die nähere und weitere Umgebung; beobachten der heimischen Tierwelt im Wildpark; Wasser- und Angelsport am Rursee; Erkunden der berühmten Kirche St. Mokka; Zeitreise in die Vergangenheit des zweiten Weltkrieges auf dem Kall-Trail; Dies alles gibt jung und alt Gelegenheit für ein persönliches, unvergessliches Erlebnis. Nicht zuletzt trägt eine hervorragende Gastronomie, die viele Eifeler Spezialitäten bietet, zum Wohlbefinden der zahlreichen Gäste bei.

Kontakt:

Verkehrsverein Schmidt

Monschauer Straße 1

52385 Schmidt

Tel. +49 (0)2474 / 477

Mo.-Fr. 10.00 Uhr bis 12.00 Uhr

www.vvschmidt.de



Rur und Fels

Die Spezialisten zweier Lebensräume stellen sich vor.



Euch interessieren Tiere und Pflanzen, die man nicht so einfach zu Gesicht bekommt? In unserer Ausstellung könnt Ihr sie treffen und kennenlernen. Die Bewohner der Rur sowie der Buntsandsteinfelsen erzählen Euch aus ihrem Leben.

Kontakt: Biologische Station Düren

Zerkaller Str. 5 · 52385 Nideggen-Brück

Tel. 02427/94987-0 · Fax 02427/94987-22

info@biostation-dueren

www.biostation-dueren.de

Ausstellung geöffnet:

März - Oktober sonntags 11.00 - 17.00 Uhr, Führungen für Gruppen (Schulklassen und Vereine etc.) auch wochentags nach Vereinbarung. Die Ausstellung ist kostenlos und barrierefrei.

Natur Erleben

Als außerschulischer Lernort bieten wir buchbare Angebote wie Expeditionen und Naturerlebnisse für Naturbegeisterte ab 3 Jahren sowie Kindergeburtstage an. Unsere Themen variieren jahreszeitlich: Molche im Frühjahr, Insektenstaubsauger im Sommer, Apfelsaftpressen im Herbst. Weitere Infos zu Angeboten und Buchungsanfragen findet Ihr auf unserer homepage oder in unserem Falblatt NaturErleben im Rurtal.



Rufel, das Maskottchen der Ausstellung



Herzogstadt Nideggen

Lebendige Geschichte

© EricJan Ouwerkerk



Am Nordrand der Eifel - hoch über den weithin sichtbaren Buntsandsteinfelsen – liegt die ehemalige Herzogstadt Nideggen. Ab dem 12. Jahrhundert war Nideggen mit seiner Burg die Residenz der Grafen von Jülich. Nideggen bietet dem Besucher ein interessantes Stück Geschichte und ist zugleich ein moderner Wohn- und Lebensstandort.

Die Attraktivität wird durch den liebevoll gepflegten, historischen Stadtkern und die Burg Nideggen geprägt. Zwei gut erhaltene Stadttore mit der Stadtmauer aus Buntsandstein beherrschen die Silhouette und lassen den Besucher den Hauch der Vergangenheit spüren. Eine der wildromantischen Gassen führt vom Marktplatz direkt zur mächtigen Burganlage mit ihrem Bergfried hinauf, in dem sich das Burgenmuseum Rheinland befindet. Wer den Aufstieg auf die Burg nicht scheut, wird mit einem beeindruckenden Blick auf das Rurtal belohnt.

Die Stadt blickt auf eine 700-jährige, wechselvolle Vergangenheit zurück und besticht noch heute durch ihre mittelalterliche Prägung. Historische Stadtführungen zu verschiedenen Themenbereichen laden zu interessanten Erkundungstouren durch mehrere Jahrhunderte Stadtgeschichte ein. Kontakt und Informationen dazu beim Nationalparktor Nideggen, Im Effels 10, 52385 Nideggen, 02427/ 3301150 oder nideggen@rureifel-tourismus.de.

© EricJan Ouwerkerk



In Nachbarschaft zum Nationalparktor steht in traumhafter Lage die modernste Eifel-Jugendherberge im DJH-Landesverband Rheinland; sie bietet neben einem zeitgemäßen Herbergsbetrieb auch ein großzügiges Raumangebot für Tagungen und Seminare. Auf dem Dach der Jugendherberge befindet sich ein „Eifel-Blick“. Ein fantastischer Blick eröffnet sich den Besuchern von hier auf die weite Landschaft der Eifel. Die Aussichtsplattform ist über die Außentreppe der Jugendherberge jederzeit frei zugänglich.

Die Region bietet eine Fülle von Möglichkeiten, sich in der Natur zu bewegen: 300 Kilometer Wanderwege und ein gut ausgebautes Radwegenetz führen von Nideggen aus durch die waldreiche Rureifel. Entspannung findet der Besucher auch am herrlichen Naturbadestrand Eschauel am Rursee in Schmidt. Das Naturschutzgebiet "Buntsandsteinfelsen im Rurtal" um Nideggen ist ein imposantes und beliebtes Klettergebiet; den Kletterer erwartet hier ein anspruchsvolles Terrain für individuellen Kletterspaß. Seien Sie herzlich willkommen in der Herzogstadt.

Information Stadtverwaltung Nideggen

Zülpicher Str. 1, 52385 Nideggen
02427/ 809-0 · www.nideggen.de

Tourismuszentrale Rureifel Tourismus e.V.

Tel. 02446/ 805-7911,
Fax: 02446/ 805-7930,
www.rureifel-tourismus.de



Zu Besuch bei Waschbär, Präriehund & Co.

Der Alsdorfer Tierpark bietet ganzjährig eine ganze Menge



Freizeitspaß pur - und das bei freiem Eintritt: Der Tierpark am Alsdorfer Weiher bietet jede Menge Abwechslung für die ganze Familie. Von den putzigen Erdmännchen bis zu den Ziegen im Streichelzoo – die vielen tierischen Bewohner des Parks sind immer wieder einen Besuch wert. Und stets gibt es auf dem weitläufigen Gelände etwas Neues zu entdecken. So hat der große Spielplatz jüngst Zuwachs bekommen: Auf einem Kletterschiff können Kinder ihr Geschick testen.

Ganz neu angelegt sind auch das Gelände am Froschteich und eine Adventure-Golf-Anlage, die in der gesamten Region einmalig ist. Hier können die Spieler auf Kunstrasenplätzen abschlagen und auf dem Weg zum Loch sogar Hindernisse wie einen Floßteich überqueren.

Ausflüge ins angrenzende Broichbachtal oder eine Treetbootfahrt auf dem Kahnweiher sind im Tierpark ebenfalls möglich. Ausreichende Parkplätze gibt es gleich neben dem Gelände – und hier kostet der Stellplatz nur drei Euro für den gesamten Tag.

Kontakt:

Alsdorfer Freizeitobjekte GmbH

Stefan Heffels,
Telefon: 0157 73 52 00 36
info@tierpark-alsdorf.de
www.tierpark-alsdorf.de



Größtes Volksfest in der Euregio

Nervenkitzel und Gaumenschmaus beim „Öcher Bend“ in Aachen



Der Osterbend begeistert Jahr für Jahr 250.000 Besucher. Auf zahlreichen Fahr- und Laufgeschäften erwartet die Besucher Nervenkitzel, Geschwindigkeit und eine große Portion Spaß. Mit 130 Schaustellern ist der Bend ein echtes Highlight zur Osterzeit und begeistert regelmäßig Besucher aus ganz Deutschland, aber auch aus den Nachbarländern Niederlande und Belgien. Von Kirmesnostalgie und Nervenkitzel über klassische Kirmesverpflegung und gemütliche Biergärten bis hin zu rasanten Fahrten durch Loopings oder Dunkelheit ist auf dem Osterbend für jeden alten und neuen Kirmesfan etwas dabei. Besonders bemerkenswert: Die außergewöhnliche und unvergleichliche Atmosphäre auf der „Familienkirmes“ ist geprägt vom besonderen Aufbau der Geschäfte auf dem Bendplatz sowie den wunderbar integrierten Gastronomiebetrieben.

Die „**Bendtaler**“ gibt es immer noch! Beim Kauf von 25 Bendtalern zahlt man statt 25,00 € nur 20,00 € und spart somit 5,00 €. Die Bendtaler sind einen Euro wert und an jedem Geschäft auf dem Bend einlösbar. Dieses Angebot lohnt sich auf jeden Fall für alle Fans des Öcher Bends.

Kontakt: Manfred Schöning

Tel. +49 (0)241 / 9131225
mschoening@eurogress-aachen.de
www.bend-aachen.de

Termine:

Osterbend 31. März bis 16. April 2018
tägl. Ab 14.00 Uhr;
Sommerbend: 10. bis 20. August 2018



Die Tupperware des Mittelalters

Geschichte und Geschichten aus der Lebens- und Arbeitswelt der Raerener Steinzeugtöpfer in der Burg Raeren



Was in heutigen Haushalten die Tupperware oder andere Plastikutensilien sind, das war ab dem ausgehenden Mittelalter, genauer vom 13. bis ins 19. Jahrhundert hinein, das **Rheinische Steinzeug**. Einer der wichtigsten Produktionsorte dieser **extrem hochwertigen Keramikart** liegt heute in **Ostbelgien**, unmittelbar an der Grenze zu Aachen und Roetgen. Weit mehr als 50 Töpferfamilien prägten das Leben der Dörfer, die heute unter dem Namen Raeren zusammengefasst sind. Sie nutzten die reichhaltigen Tonvorkommen, die ausgedehnten Laubwälder als Brennstofflieferanten für ihre riesigen Brennöfen und die guten Verkehrsanbindungen über mehrere Jahrhunderte hinweg und produzierten bis zu 500.000 Krüge und Kannen jährlich, die ab dem ausgehenden 16. Jh. bis nach Nord-amerika und Südostasien verkauft wurden.

In der Blütephase und ehe das europäische Porzellan erfunden war, standen reich mit Bildern und Ornamenten verzierte Raerener Krüge auch **auf den Tafeln von Fürsten, Kle-
rus und reichen Bürgern**. Wie diese produziert wurden, welcher besonderen technologischen Entwicklungen es dazu bedurfte, welche handwerklichen Fähigkeiten und künstlerische Kreativität dahinter steckte, wie Prinzipien der Globalisierung bereits damals Einfluss auf unsere Gegend hatten und wie das Leben und die Arbeitswelt der Raerener Töpfer aussahen – das alles präsentiert das **Töpfereimuseum in der Burg Raeren**.



Mehr als 2.000 Ausstellungsobjekte sind in den historischen Räumen mit modernen Medien und einer gelungeneren Ausstellungsinszenierung kombiniert. Wer möchte, kann sich mit der neuen **Museumsapp** vom großen Töpfermeister Jan Emens selbst durch seine Welt führen lassen.

Rund um die Burg lädt eine friedliche Kulturlandschaft dazu ein, „**auf den Spuren der Töpfer**“ erwandert zu werden. Auch die Anbindung an die Vennbahn-Radwanderroute ist gewährleistet und gegenüber der Burg bietet in einem umgebauten Töpfer- und Bauernhaus die **Cafeteria Haus Zahlephohl** Möglichkeiten zur Einkehr und regelmäßige Sonderausstellungen des Museums.

Töpferei

 museum
 Raeren



Kontakt:

Töpfereimuseum Raeren

Burgstraße 103

B-4730 RAEREN

Tel. +32 (0)87 - 850903

Fax +32 (0)87 - 850932

info@toepfereimuseum.org

www.toepfereimuseum.org



Montenauer Schinkenräucherei



Die Montenauer Schinkenräucherei ist das Wahrzeichen Montenaus, einem kleinen Ort im Herzen der ostbelgischen Hoch-Ardennen, und die Heimat der Original Ardenner Schinken und anderer für die Region typischen Räucherwaren, die hier nach uralter Tradition in aufwendiger Handarbeit hergestellt werden.

Erleben Sie seit Jahrhunderten bewährte handwerkliche Räuchermethoden und entdecken Sie das Geheimnis der Ardenner Schinken. Sorgfältig ausgesuchte Gewürze und Fleisch, eine kontrollierte Qualität von Beginn an sowie eine strenge Sorgfalt in allen Phasen der Produktion sorgen für einen unverwechselbaren Geschmack, so wie ihn die Natur hervorbringt.

Die Zeit ist eine wichtige Komponente bei der Produktion der Räucherwaren, macht doch die Herstellzeit von mindestens fünf Monaten einen frischen Schinken erst zu einem Original Ardenner Schinken. Das besondere Aroma der Ardenner Räucherwaren und eine gleichbleibend hohe Qualität sorgen für einen einzigartigen Gaumenschmaus, den es zu erleben gilt.

Besuchen Sie die Montenauer Schinkenräucherei und erleben Sie die sehenswerte Herstellung der Ardenner Schinken von A bis Z „live“ mit. An Wochentagen können Sie beim – immer kostenlosen – Rundgang

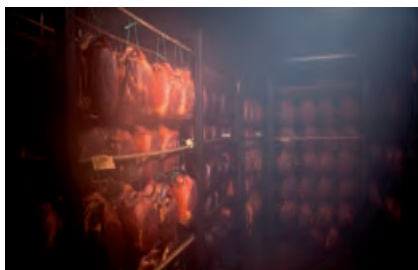

den engagierten Mitarbeitern bei der Arbeit zuschauen, jeder Verarbeitungsschritt ist durch Informationstafeln genauestens beschrieben. Am Verkaufstand haben Sie außerdem die Möglichkeit, die Montenauer Räucherwaren zu erwerben und Geschenkartikel und andere Spezialitäten aus dem Schlemmerland Belgien mit in die Heimat zu bringen.

Die Schinkenräucherei ist auch mit dem Fahrrad zu erreichen – eine ideale Ausflugs-idee für die ganze Familie, denn das Wahrzeichen Montenaus liegt nur 30 Minuten von St. Vith entfernt.

Kontakt:

Montenauer Schinkenräucherei

Montenau am Bahnhof 19
4770 Montenau
Belgien
Tel. +32 (0)80 34 95 86

www.montenauer.com
info@montenauer.com

Öffnungszeiten:

Montag bis Freitag 10.00 – 17.00 Uhr
Samstag 09.00 – 16.00 Uhr
Sonntags und an
Feiertagen geschlossen



Ardenner Cultur Boulevard

Erlebniswelten zum Staunen, Schlemmen, Shoppen
Einkaufskultur ohne Grenzen



Der Ardenner Cultur Boulevard, direkt an der deutsch-belgischen Grenze an der B 265 und B 421 gelegen, lädt zum Staunen, Schlemmen und Shoppen ein. Die Mischung aus einzigartigen Ausstellungen und moderner Einkaufsmeile macht den Ardenner Cultur Boulevard zu einem Ausflugsziel für die ganze Familie und das zu jeder Jahreszeit.

Die ArsKRIPPANA zeigt Krippenkunst aus aller Herren Länder.

Die ArsFIGURA führt durch die glanzvolle Kaiserzeit.

Die ArsTECNICA Eisenbahnsammlung lässt die Herzen der Modelleisenbahner höher schlagen.

Der Ardenner Cultur Boulevard ist auch ein Paradies für Genießer und Feinschmecker. **Im Ardenner Grenzmarkt AD Delhaize** fühlen sich die Kunden fast wie im Schlaraffenland: Belgische Spezialitäten wie Pralinen, Abteibierte oder der berühmte Ardenner Schinken, französische Spitzenweine und Kaffee zu äußerst günstigen Preisen.



Nach einem Einkaufsbummel ist eine Erfrischung im **Bistro Old Smuggler** zu empfehlen. Das Cafeteria-Bistro ist aber auch darauf eingestellt, seine Gäste mit erstklassigen Speisen zu verwöhnen. Oder kehren Sie ein ins gemütliche Hotel-Restaurant **Balter's Landgasthof**. Hier sind Gäste, Gruppen und Gesellschaften bis 200 Personen willkommen. Frisch gestärkt können Sie dann bei **ArsMineralis** vorbeischaun, dem Fachgeschäft für Mineralien. Erleben und entdecken Sie hier eine große Auswahl an Mineralien, Fossilien, Schmuck, Naturheilmitteln, Geschenkideen sowie Kunst- und Designerstücke.

Infos: www.arsmineralis.net

Kontakt: Ardenner Cultur Boulevard
Prümer Str. 55 · D - 53940 Losheim/Eifel
Tel. +49 (0) 65 57 - 92 06 30
B - 4760 Büllingen · Hergersberg 4
Tel. +32 (0) 80 548 729

Ardenner
Cultur
Boulevard

Öffnungszeiten: AD Delhaize – Ardenner Grenzmarkt: täglich von 8.30 bis 18.30 Uhr, Tel. +32 (0) 80 - 54 84 33. Bistro Old Smuggler: täglich von 8.00 bis 18.00 Uhr; Tankstelle 24 Stunden geöffnet; Hotel Restaurant Balter: Montags Ruhetag. Während der Woche nachmittags von 14.30 – 17.30 Uhr geschlossen, Tel. +49 (0) 65 57 - 920 630

Alles zu finden unter: www.ardenner-cultur-boulevard.net



ArsMINERALIS

Eine Entdeckungsreise durch die faszinierende Welt der Edelsteine.



Im Moment erlebt eine uralte Heilkunst, die beinahe schon vergessen war, eine unerwartete Renaissance. Obwohl die Kraft der Steine in der Antike und den alten Kulturen Europas, Asiens und Amerikas wohl bekannt war, gelangte dieses Wissen aufgrund der Seltenheit vieler edler Steine nie zu der Bedeutung, wie z.B. die Verwendung von Kräutern und anderen Naturheilmitteln.

Dieses Bild hat sich heute gewandelt: Noch nie gab es ein so breites Angebot an Mineralien und Edelsteinen, wie in diesem Jahrhundert. Und noch nie ein solch umfassendes Wissen über deren Entstehung, Wachstum und Verwandlung.

ArsMineralis bietet eine große Auswahl an Mineralien, Fossilien, Schmuck und Naturheilmittel der Hildegard von Bingen.

Das Fachgeschäft befindet sich im Gebäude der ArsKRIPPANA.

Infos: www.arsmineralis.net



ArsTECNICA

Eine Entdeckungsreise durch die große kleine Welt der kleinen großen Träume.



Erleben Sie die Faszination von Fantasie und Präzision einer der ersten digitalen Modelleisenbahnen Europas. 2.000 m Gleise eingebettet in ein Landschaftsbild, das für die Eifel-Ardennen-Region typisch ist: Flüsse, Seen, Wälder und Berge. Sie wohnen einem Manöver an der deutsch-belgischen Grenze bei, schauen Zootieren beim Mittagsschlaf und Fußballern beim Wettkampf zu. Der detailgetreue Kirmesplatz mit Riesenrad setzt sich bei den Nachtfahrten mit seinen kunstvollen Lichteffekten besonders in Szene.

Die Anlage befindet sich in ständigem Wandel und wird immer wieder erweitert. Hier können Besucher den Modelleisenbahnern beim Tüfteln und Bauen zuschauen und sich Tipps und Anregungen für die eigene Modelleisenbahn holen.

Für die Modellbauträume zu Hause finden Bastler und Sammler im angegliederten Fachgeschäft für Modellbau neben einem umfangreichen Sortiment auch die entsprechende fachliche Beratung.

Infos: www.arstecnica.de



Kontakt – Öffnungszeiten

ArsMINERALIS Täglich 10 – 18 Uhr, außer montags Ruhetag. ArsTECNICA
Mo-Fr: 12 – 18 Uhr, samstags, sonntags, feiertags 10 – 18 Uhr. Montags Ruhetag.
Prümer Str. 55 D-53940 Losheim/Eifel Tel: +49 (0)65 57/92 06 30 Herersberg 4 –
B-4760 Büllingen · Tel: +32 (0)80 548 729



ArsKRIPPANA

Eine Entdeckungsreise durch Zeiten und Kulturen



Erleben Sie Krippenkunst aus aller Herren Länder. Die „ArsKRIPPANA“ ist eine ganzjährige Krippenausstellung auf über 2.500 qm Ausstellungsfläche. Sie ist das Schaufenster der Krippenkunst dieser Welt. Gezeigt werden Kirchenkrippen aus ganz Europa, mechanische Krippen, bedeutende spanische und italienische Landschaftskrippen, eine Außenkrippe mit lebenden Tieren. Über 300 Exponate aus allen Teilen der Erde sind zu bewundern und zu bestaunen in einer Atmosphäre die passender nicht sein könnte.

Auf vier Ebenen sind Krippen zu sehen, die die verschiedensten Stilrichtungen darstellen. Teilweise werden sogar sehr sozialkritische Krippen ausgestellt, die zum Nachdenken anregen sollen.

Es kann eine Krippe besichtigt werden, die in den Privaträumen des Papstes Johannes Paul II stand, oder eine Krippe die 1939 bereits im Kölner Dom bewundert wurde.

Infos: www.arskrippana.net



ArsFIGURA

Eine Entdeckungsreise durch Kaiserzeit und Kunstgenuss



Bewegende Welten erwarten Sie in der „ArsFIGURA“. In einer nachempfundenen alten Gasse aus der Kaiserzeit mit originalgetreuen Wohnstuben und Kaufmannsladen, historischen, künstlerischen und mechanischen Figuren und Puppen, **tauchen Sie ein in die detailreiche Welt des 19. Jahrhunderts.** Und wenn die Besucher dies erblickt und bewundert haben, fangen die eigentlichen Darsteller an zu „sprechen“. Sie erzählen von einem langen, aufregenden Leben, von lieben Kindern, die fein die Haare gekämmt und die Kleider gewechselt haben. Sie erzählen von **der guten alten Zeit**, aber auch von Rauch, Brand und Krieg. Sie erzählen Geschichten von Sammlern und von Museen, von zahlreichen Ausstellungen und von alten Damen die sie zuletzt geliebt haben. Ja, wenn all diese Puppen reden könnten, tagelang könnte man Ihnen zuhören, und immer wieder kämen neue Geschichten zum Vorschein. Für Sammler ein Muss, für Großeltern eine Reise in die Kindheit und für alle anderen ein Erlebnis im Losheimer Ardenner Cultur Boulevard direkt an der deutsch-belgischen Grenze.
Infos: www.arsfigura.net



Kontakt – Öffnungszeiten

ArsMineralis Täglich 10 – 18 Uhr, außer montags Ruhetag.
ArsKRIPPANA und ArsFIGURA, täglich: 10 – 18 Uhr, ausser Montags Ruhetag.
Prümer Str. 55 D-53940 Losheim/Eifel Tel: +49 (0)65 57/92 06 30
Herersberg 4 – B-4760 Büllingen Tel: +32 (0)80 548 729



Hochwildpark Rheinland

in Kommern • „Natur hautnah erleben“



- schnell über die A 1 zu erreichen
- wunderschönes Wald- und Wiesengelände
- über 300 heimische Wildtiere in Freigehegen
- Tribünen und Aussichtsplätze
- Kleintiergehege für die jüngsten Besucher
- Abenteuerspielplatz
- Restaurant mit Terrasse
- Picknickplätze
- Grillplätze gegen Gebühr (Buchung erforderlich)
- Waldpädagogik auf Anfrage
- Führungen und Fütterungen
- Fotoexkursionen
- kostenlose großzügige Parkplätze
- Hunde, angeleint willkommen
- ein Parkteil bedingt barrierefrei
- kostenfreie Audioguidetour per Smartphone

Vergessen Sie den Alltag! Erleben Sie über 500 Wildtiere im Hochwildpark Rheinland: Rotwild, Damwild, Elche, Wildschweine, Lamas, Steppenrinder und viele andere. Atmen Sie den Duft von Wald und Wiesen. Rasten Sie auf lauschigen Picknickplätzen, genießen Sie traumhafte Ausblicke. Familienfreundlichkeit wird groß geschrieben im Hochwildpark Rheinland. Am Eingang begei-

stert der Kleintierzoo mit Ziegen, Esel, Kaninchen und Hühnern die jüngsten Besucher. Streicheln und füttern gern gesehen! Auf dem Abenteuer-Spielplatz klettern, spielen und toben die „kids“ nach Herzenslust. Den Proviant für die Familie verstauen Sie schnell und einfach im Bollerwagen, der am Eingang für Sie bereitsteht. Natürlich ist der Hochwildpark Rheinland weitgehend barrierefrei. Schauen Sie auch mal im Café Waldhaus vorbei. Bei Kuchen und Kaffee, Würstchen, Steaks und vielen anderen Leckereien können Sie das Erlebte in gemütlicher Atmosphäre Revue passieren lassen. Tanken Sie neue Kraft im Hochwildpark Rheinland. Ganzjährig geöffnet und nur einen Katzensprung von der A1 entfernt.



Kontakt:
Hochwildpark Rheinland
 Becherhoferweg 71
 53894 Mechernich-Kommern
 Tel. +49 (0)2443 / 6532
 Fax +49 (0)2443 / 911 828
 info@hochwildpark-rheinland.de
 www.hochwildpark-rheinland.de



Öffnungszeiten

November bis Februar: Mittwochs, an Wochenenden, Ferien und Feiertagen von 10:00 bis 17:00 Uhr, März bis Oktober: täglich von 09:00 bis 18:00 Uhr

Geheimnisvolle Gänge und Schächte!

In die Unterwelt Mechernichs führen die Stollen und Abbaukammern des Besucherbergwerks Günnersdorf



Der Erzbergbau am Mechernicher Bleiberg ist mehr als 2.000 Jahre alt. Kelten und Römer schürften hier bereits nach Erz. Die Grube Günnersdorf in Mechernich entstand in der zweiten Hälfte des 19. Jahrhunderts, der Blütezeit des Bergbaues, und wurde mit Unterbrechungen betrieben. Im Zweiten Weltkrieg dienten die Stollen der Mechernicher Bevölkerung als Luftschutzanlage. 1957 wurde der Bergbaubetrieb endgültig eingestellt. Seit 1995 ist die Grube Günnersdorf ein Besucherbergwerk mit Museum.

Im Bergbaumuseum sind Werkzeuge, Grubenlampen und Uniformen der Bergleute zu bewundern. Ein sachkundiger Grubenführer begleitet die Besucher, die einen Einblick in die Geologie, die Bergwerksgeschichte und die früheren Produktionsabläufe der Grube Günnersdorf erhalten.

Mit dem Bergmannsgruß „Glück auf!“ geht es dann untertage. Zuvor bekommt jeder Besucher einen Helm. Da im Besucherbergwerk ganzjährig eine Temperatur von 9° C herrscht, ist entsprechende Kleidung anzuziehen. Sandalen oder Schuhe mit hohen Absät-



zen sind ungeeignet. In den Stollen und Gängen erhalten Besucher einen Eindruck davon, unter welch schwierigen Bedingungen die Bergleute das Bleierz abgebaut haben. Während des ca. 1 1/2stündigen Rundgangs weiß der Grubenführer viel über den Mechernicher Bleierzbergbau und die Bergbaugeschichte der Region zu erzählen.

Spannung und Abenteuer verspricht die Schatzsuche im Besucherbergwerk Günnersdorf Kindern im Alter von ca. 6 bis 14 Jahren. Zum Abschluss erhalten alle Teilnehmer eine Urkunde, die sie als Schatzsucher auszeichnet. Eine Bergbauhistorische Wanderung führt durch den zugänglichen Teil des früheren Betriebsgeländes. Eine große Grillhütte auf dem Gelände des Bergbaumuseums kann angemietet werden.

Kontakt: Förderverein

Bergbaumuseum Mechernich e.V.

Bleibergstraße 6

53894 Mechernich

Tel. 0 24 43/ 4 86 97 · Fax: 0 24 43/ 82 04

bergbaumuseum-mechernich@t-online.de

www.bergbaumuseum-mechernich.de

Öffnungszeiten: Dienstag – Samstag 14.00 – 16.00 Uhr, Sonntag 11.00 – 16.00 Uhr. Täglich (Montag - Ruhetag) findet – unabhängig von der anwesenden Besucherzahl – jeweils um 14.00 Uhr eine Führung statt. Weitere Führungen werden durchgeführt, wenn mindestens 7 Personen zusammenkommen. Angemeldete Gruppen werden auch außerhalb der angegebenen Zeiten geführt. Einzelbesuchern wird empfohlen, sich möglichst frühzeitig telefonisch anzumelden, um sie bereits terminierten Führungen zuzuordnen. So lassen sich unnötige Wartezeiten vermeiden.



Krewelshof Eifel

Bauernstarkes Erleben im Krewelshof EIFEL
in Mechernich-Obergartzem / A1



Auf dem 5 Hektar großen Erlebnis- und Genusshof in Obergartzem liegt der Krewelshof Eifel mit Hof-Café, Markthalle und Spielpark. Im Hofmarkt werden die eigenen Erzeugnisse frisch von den Eifler Feldern angeboten. Je nach Saison locken Erdbeeren und Spargel, Zwetschgen, Äpfel und Kartoffeln sowie Nützliches und Dekoratives für Zuhause. Im Sommer gibt es einmal im Monat Kinderflohmärkte. Im Herbst werden Schnitz- und Speisekürbisse in Hülle und Fülle feldfrisch geerntet. Einzigartig ist NRW's größte Kürbisausstellung am See.

Hofmarkt - das Einkaufserlebnis: Hier findet man schmackhafte Marmeladen, Zwetschgenkraut, Liköre und Essige aus der eigenen Küche und nach Omas alten Rezepten hergestellt. Leckereien und frisches Brot aus der Hof-Bäckerei, sowie selbstgepresster Apfelsaft und frische Früchte. Tipp: Ziegenkäse aus der eigenen Hofkäserei.

Gastronomie – das Frischeerlebnis: Das Hof-Café bietet in nordischem Ambiente täglich ein gesundes und reichhaltiges Frühstücksbuffet (9 bis 11:30 Uhr) mit eigenen Erzeugnissen. Frische Brötchen, leckere Marmeladen, frische Wurst- und Käseaufschnitte, Kaffeevariationen und alles, was das Herz begehrt. Täglich wechselnd gibt es zur Mittagszeit Pfannkuchen, Reibekuchen, Salate, Suppen und Hausmannskost direkt aus der Frischeküche.

Im Café lässt es sich nach Herzenslust feiern: Ob gesellig am langen Familientisch, entspannt auf der Terrasse am See oder weitläufig unter freiem Himmel im Außengelände, dazu eine Fackelwanderung, Bauernspiele oder einfach nur ein köstliches Stück Torte mit Hausmacher Seccos.

Kinderprogramm – das Spaß- und Lernerlebnis: Für Kinder soll ein großes Gelände zum Toben und Spielen entstehen. Zur Jahreszeit passend gibt es schon jetzt eine Strohburg und die Kreativ- und Kräuter-Workshops, die man auch zum Kindergeburtstag buchen kann. Ab Mitte November öffnet die Eisbahn, Krippenschau und Plätzchen-Werkstatt in der Familienscheune – schauen Sie vorbei!



Kontakt:

Krewelshof Eifel

Krewelshof 1, Ecke B266
53894 Mechernich-Obergartzem
Tel.-Nr. 02256 9577676
www.krewelshof.de

Öffnungszeiten Café:

Mo. - So. 9:00 - 18:30 Uhr



Erlebniswelt Eifeltor

Die Freizeitanlage für die ganze Familie inmitten der Natur



Nervenkitzel bieten die 680 m lange Sommerrodelbahn, die Off-Road-Quadbahn und der Kinderquadparcour. Attraktiv sind die geführten Quadtouren zu den schönsten Plätzen der Nordeifel und in den Nationalpark. **Geschicklichkeit** ist auf der 18 Loch Minigolfanlage gefragt. Beliebte bei Kindern: Der Spielplatz mit elektrischer Schaukel, Elektrokanu, Bagger und Trampolinen. Hunger und Durst lassen sich im Restaurant und auf den Aussenterrassen stillen. **Indoor Spielhalle mit Schlittschuhbahn:** 24.11.18-10.03.19, Sa und So von 13.30- 19.00 Uhr. Gruppen/Schulklassen nach Vereinbarung. Sonstige Tage auf Anfrage. **Idealer Ausgangspunkt** für einen Urlaub in der Eifel ist das angeschlossene Hotel mit Gesellschafträumen und Veranstaltungshalle. Jeden 1. Sonntag bietet das Hotel Restaurant Eifeltor ein reichhaltiges Frühstücksbüfett an, sowie jedes Jahr ein großes Weihnachtsbüfett und das große Countryfest im November. Viele Speisen sowie frische Waffeln und verschiedene Burger Variation laden zum Verweilen ein.

Kontakt: Erlebniswelt Eifeltor

Zur Sommerrodelbahn

53894 Mechernich-Kommern

Tel. +49 (0)2443 / 98 13 51 • Fax / 98 13 52

info@erlebniswelt-eifeltor.de

www.erlebniswelt-eifeltor.de

Öffnungszeiten: Mit Beginn der Osterferien bis 31. Okt: tägl. 10.00-18.00 Uhr, in den Sommerferien NRW bis 19.00 Uhr. Gruppen nach Vereinbarung. Direkter Zugang zum Rheinischen Freilichtmuseum mit ermäßigten Kombitarifen.



Römerthermen Zülpich – Museum der Badekultur

Erleben Sie die Kulturgeschichte des Badens in einer einzigartigen Ausstellung.



© LVR-ZMB/ D. Schmitz

Europaweit ein Unikat!

Das Zülpicher Museum entführt Sie auf eine Reise durch 2000 Jahre Badekultur, von den Römern bis in die Gegenwart. Das Herzstück des Museums sind die originalen römischen Thermen aus dem 2. Jahrhundert. Sie sind die besterhaltene Anlage ihrer Art nördlich der Alpen.

Mit Jonas und Julia auf Entdeckungstour.

Kinder können die Geschichte des Badens mit den Comicfiguren Jonas und Julia und der dazugehörigen Rallye entdecken. Für die ganze Familie gibt es Erlebnisstationen, die mehrere Sinne ansprechen: Antikes Parfum und bei den Römern beliebte Kräuter können an der Duftwand erschnuppert werden, römische Gesellschaftsspiele wie Rundmühle können am Spieltisch ausprobiert werden, Filme und Hörstationen führen multimedial an das Thema heran. So wird der Museumsbesuch zu einer abwechslungsreichen und spannenden Entdeckungstour.

Kontakt: Römerthermen Zülpich – Museum der Badekultur

Andreas-Broicher-Platz 1
(ehemals Mühlenberg)

53909 Zülpich

info@roemerthermen-zuelpich.de

Tel.: 02252 83806 0

www.roemerthermen-zuelpich.de

Öffnungszeiten:

Di-Fr 10-17 Uhr, Sa, So
und feiertags 11-18 Uhr.



Natur erleben und Schätze entdecken in Nettersheim



Naturzentrum Eifel

Sie haben Wochenende, Urlaub und Lust auf einen Ausflug in die wunderschöne Natur mit spannenden Aktionen für die ganze Familie? Dann nichts wie los nach Nettersheim!

Kinder entdecken jeden Tag etwas Neues, deshalb sind Familien bei uns gut aufgehoben. Das Naturzentrum Eifel bietet unvergessliche Erlebnisse. Die lebendigen Ausstellungen drinnen bieten den idealen Ausgangspunkt für Entdeckungen draußen. Denn: Man sieht nur, was man weiß. Entdecken Sie den 5 km langen Löwenzahn-Erlebnispfad auf eigene Faust oder lassen Sie sich in unseren Familienerlebnisprogrammen mit fachkundiger Begleitung inspirieren!

Von April bis Oktober gibt es bei den Erlebnisnontagen jede Woche eine neue Überraschung beim Abenteuer Natur. Zum Verschnauften und Stöbern erwartet Sie im

Naturzentrum der Museumshop mit regionalen Produkten und pfliffigen Geschenkideen. Bei allen Abenteuern begleitet Sie Olly, der Igel!



Archäologischer Landschaftspark

In Nettersheim erstreckt sich direkt an der Agrippastraße Köln-Trier eine römische Siedlung mit Heiligtum und Befestigungsanlage. Teile dieser Siedlung und die Römerstraße sind für Besucher im Gelände sichtbar gemacht. Aussichts- und Rastpunkte geben den Blick frei über die Bebauung inmitten eindrucksvoller Landschaft.

Ein Rundweg (4 km) mit spannenden Erlebnisstationen verbindet den römischen Ort, übrigens direkt am Eifelsteig gelegen, mit dem heutigen Nettersheim.

Startpunkt für eine Entdeckungstour ist das Naturzentrum Eifel mit Archäologischer Ausstellung. Zudem bietet hier das Römerstraßen-Infozentrum Einblicke rund um das Reisen und die Straßen der Römer.

Entdecken Sie die Schätze der Vergangenheit an Forschertagen für Familien, in Aktivprogrammen für Schulklassen und Gruppen, geführten Wanderungen, Exkursionen oder auch kulinarischen Angeboten. Archäologie zum Anfassen gibt es in den Grabungscamps: hier wird unter Anleitung von Profis gegraben. Nervenkitzel verspricht der Mitmach-Krimi: ein Verbrechen in der römischen Siedlung ist aufzuklären.

Kontakt: Tourist-Info im Naturzentrum Eifel • Urftstraße 2 - 4

53947 Nettersheim • Tel. +49 (0)2486/1246 • naturzentrum@nettersheim.de
www.naturzentrum-eifel.de • www.archaeologischer-landschaftspark.de

Balance suchen - Natur buchen

Gastgeber-Verzeichnis 2018



**Gastgeber
Nationalpark
Eifel**



Gastgeber Nationalpark Eifel...

... fühlen sich der Philosophie und den Zielen des Nationalparks verpflichtet.

...erfüllen festgelegte Qualitäts- und Umweltkriterien zur ökologischen, ökonomischen und sozialen Nachhaltigkeit.

... nehmen regelmäßig an Fortbildungen zum Nationalpark Eifel teil.

... informieren ihre Gäste über die zahlreichen Möglichkeiten zum Naturerleben im Nationalpark, und über Idee, Ziele und Gebote des Schutzgebietes.

Geschäftsstelle
Gastgeber Nationalpark Eifel
Seeufer 3
52152 Simmerath-Rurberg
Telefon +49 (0) 24 73. 93 77-0
Telefax +49 (0) 24 73. 93 77-20
info@nationalpark-gastgeber.eu
www.nationalpark-gastgeber.eu

Buchungs-Hotline
+49 (0) 65 51. 96 56-0
www.eifel.info

Detaillierte Informationen zu den zertifizierten Nationalpark-Gastgebern und den Angeboten der "Barrierefrei-qualifizierten" Betriebe erhalten Sie auf der Internetseite www.nationalpark-gastgeber.eu.

Einen schönen Aufenthalt wünschen
Ihre Gastgeber Nationalpark Eifel

- 1 Landhotel »Kallbach« - Hürtgenwald-Simonskall
- 2 Hotel »Haus Seeblick« - Nideggen-Schmidt
- 3 Hotel »Roeb« - Nideggen-Schmidt
- 4 Hotel »Zum kleine Seehof« - Simmerath-Woffelsbach
- 5 Hotel »Lindenhof« - Monschau
- 6 Hotel-Restaurant »Haus am See« - Simmerath-Einruhr
- 7 Hotel »Schütt« - Simmerath-Einruhr
- 8 Hotel-Restaurant »Steakhaus Büffel« - Heimbach-Hergarten
- 9 Hotel-Restaurant »Kermeterschänke« - Schleiden-Wolfgarten
- 10 Hotel-Restaurant »Haus Salzberg« - Schleiden-Gemünd
- 11 Pension »Haus Diefenbach« - Heimbach-Hasenfeld
- 12 Café-Pension Müller »Zum alten Rathaus« - Schleiden-Gemünd
- 13 Gästehaus »Im Tal 18« - Hellenthal-Reifferscheid
- 14 Eifel-Chalet »Ferienhaus Eule« - Simmerath-Rurberg
- 15 Ferienwohnung »Küpper« - Monschau-Kalterherberg
- 16 Ferienwohnungen »Margarethenhof« - Mechernich-Firmenich
- 17 »Fachwerk-Ferienhaus-Rothe« - Mechernich-Voißel
- 18 »Gemünder Ferienpark Salzberg« - Schleiden-Gemünd
- 19 Eifel-Chalet Ferienhaus »Biber« - Schleiden-Gemünd
- 20 Eifel-Chalet Ferienhaus »Schwarzstorch« - Schleiden-Gemünd
- 21 Eifel-Chalet Ferienhaus »Wildkatze« - Schleiden-Gemünd
- 22 Ferienwohnungen »Pielorz« - Schleiden-Wintzen
- 23 Ferienwohnungen »Bertram« - Blankenheim-Lindweiler
- 24 »Genießer Wirtshaus« - Simmerath-Rurberg
- 25 Restaurant »Eifelhaus« - Simmerath-Einruhr
- 26 Restaurant »Rur-Café« - Monschau
- 27 Bistro »Alte Molkerei« - Monschau-Höfen
- 28 Café und Bistro im Wildpark Schmidt - Nideggen-Schmidt
- 29 Hofcafé im Krewelshof Eifel - Mechernich-Obergartzem
- 30 Campingplatz »Camp Hammer« - Simmerath-Hammer
- 31 Naturcampinganlage »Schafbachmühle« - Schleiden
- 32 »Nationalpark-Gästehaus« - Heimbach-Hergarten
- 33 Jugendherberge Aachen - Aachen
- 34 Jugendherberge Bad Münstereifel - Bad Münstereifel-Rodert
- 35 Jugendherberge Blankenheim - Blankenheim
- 36 Jugendherberge Hellenthal - Hellenthal
- 37 Jugendherberge Monschau-Burg - Monschau
- 38 Jugendherberge Monschau-Hargard - Monschau-Hargard
- 39 Jugendherberge Nideggen - Nideggen
- 40 Jugendherberge Simmerath-Rurberg - Simmerath-Rurberg

Gastgeber-Kategorien:



- Hotel
- Pension

- Ferienwohnung
- Restaurant/Bistro

- Camping
- Jugendherberge/Jugendgästehaus

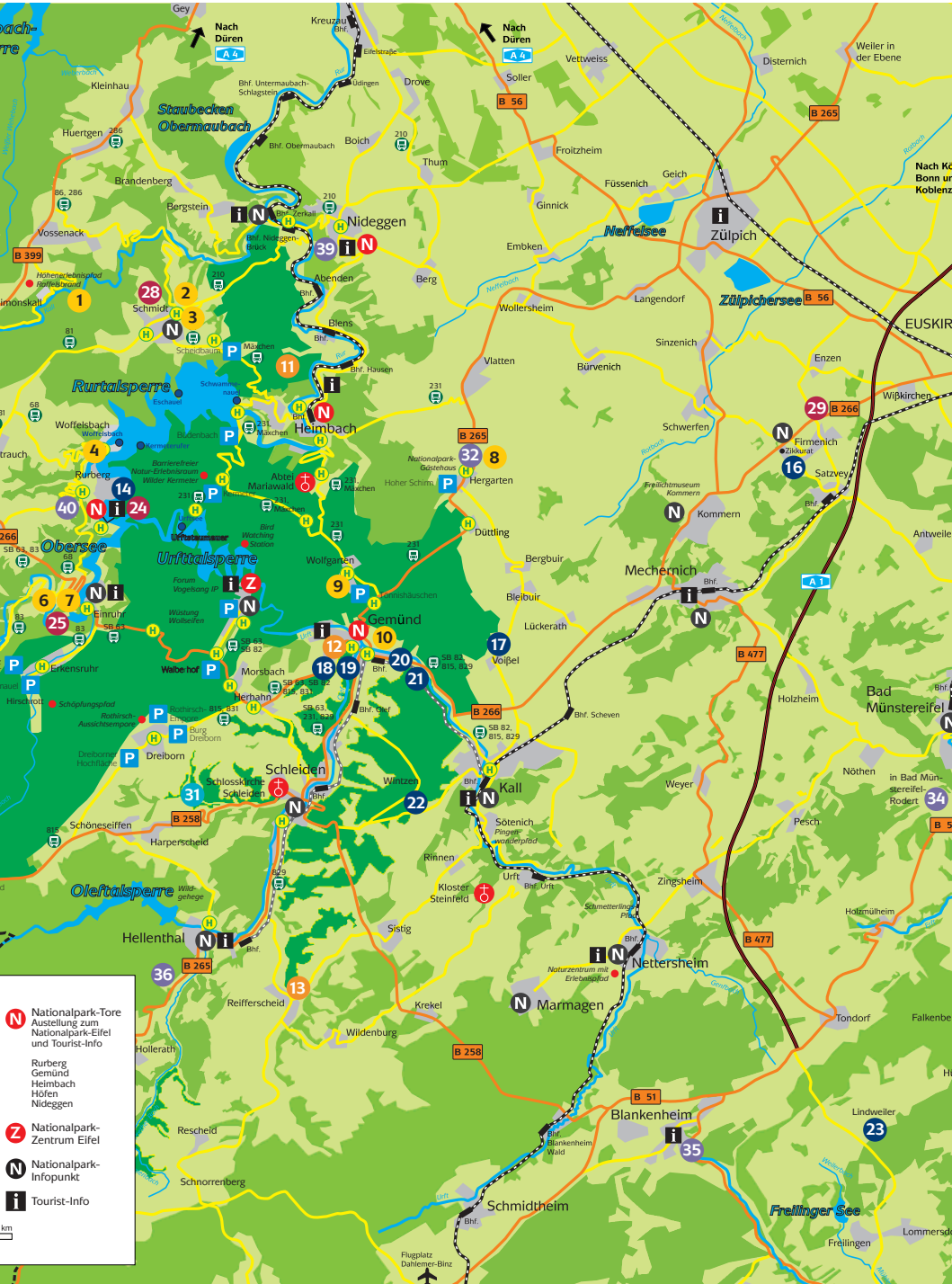

Balance suchen - Natur buchen



Auf Barrierefreiheit geprüfte Gastgeber

Menschen mit und ohne Behinderung oder speziellen Bedürfnissen finden Angebote bei Nationalpark-Gastgebern mit dem „Barrierefrei geprüft“-Siegel der Nationalen Koordinationsstelle Tourismus für Alle (NatKo e.V.). Die NatKo e.V. hat die zertifizierten Betriebe besucht, geprüft und ihre barrierefreien Angebote zielgruppengerecht beschrieben. Hier wissen Familien, Seniorinnen und Senioren, Gäste im Rollstuhl, blinde, gehörlose und andere Besucherinnen und Besucher genau, was auf sie zukommt.



Arrangements

Genießer-Arrangements der Nationalpark-Gastgeber erleichtern Ihnen die Planung für einen entspannten Tagesausflug oder Kurzurlaub. Freuen Sie sich auf abwechslungsreiche Wanderungen und Radtouren, beste Verpflegung und natürlich unsere engagierten Gastgeber. Das alles garantiert Ihnen unvergessliche Tage in der Erlebnisregion Nationalpark Eifel.

www.nationalpark-gastgeber.eu

www.facebook.com/GastgeberNationalparkEifel/

Entdecke den Mythos in Dir!

Auf Entdeckungsreise mit den Freizeitangeboten
des Nürburgrings



An Bord der verschiedensten Simulatoren und Fahrgeschäfte kommen Besucher des ring°werks dem Mythos Nürburgring auf die Spur. Hier jagen Rennsportbegeisterte jeden Alters die Bestzeit oder wechseln bei der Formel 1 Pit Stop Show in Rekordgeschwindigkeit einen Reifen. Spektakulär und lebensecht präsentiert sich auch ein weiteres Highlight des Motorsport-Erlebnismuseums: beim 24-Stunden-Rennen in 4D genießen Besucher eines der größten Motorsport-Ereignisse der Welt aus einer ganz besonderen Perspektive.

Ein Gänsehaut-Erlebnis für alle Altersgruppen verspricht das Multi-Media-Theater "Grüne Hölle". Hier können die Besucher die Geschichte der "Ersten Gebirgs-, Renn- und Prüfstrecke", beginnend mit dem Bau der Nordschleife mit allen Sinnen erleben. Im Rahmen des 90-jährigen Jubiläums wurde im Juni 2017 der neue Themenbereich „ring°marks“ eröffnet. Besucher erleben hier neun Jahrzehnte Motorsportgeschichte und begeben sich auf die Spuren der Legenden.

Ebenfalls zum ring°werk gehört das ring°kino. Es bietet den Besuchern topaktuelle Filme auf einer der größten 3D-Kinoleinwände der Region sowie angenehmen Sitzkomfort mit viel Beinfreiheit.

Im Rahmen der Backstage-Tour öffnen sich sonst verschlossene Türen: Boxengasse, Siegerpodest, Fahrerlager oder Media-Center – bei dem rund anderthalbstündigen Rundgang hinter die Kulissen der legendären Rennstrecke bleiben kein Geheimnis verborgen und keine Fragen offen. Wer lediglich einen kurzen Blick auf Boxengasse und Start-Ziel werfen möchte, kann dies auf der Schnuppertribüne tun.

Harte Positionskämpfe und jede Menge echtes Rennsport-Feeling erleben Besucher aller Altersgruppen auf der ring°kartbahn. Abgasfreie und trotzdem mit dem Sounderlebnis echter Boliden versehen, sorgen die Karts mit ihrem kraftvollen Elektroantrieb auf dem 400 Meter langen Indoor-Kurs für echte E-Motionen.

Kontakt:
Nürburgring 1927 GmbH & Co. KG
info°center
Otto-Flimm-Str.
53520 Nürburg
0800 200 83 20
info@nuerburgring.de

Öffnungszeiten:

Die tagesaktuellen Öffnungszeiten finden Sie unter www.nuerburgring.de/oefnungszeiten



Neue Variante des Golfspiels

Bauerngolf: Freizeitpaß für Jedermann in Keldenich



Beim Bauerngolf kann man getrost Caddie, den edlen Golf-Zwirn und die guten Schuhe zuhause lassen, denn dieser Trendsport aus den Niederlanden ist ein wenig anders – rustikaler. Während beim richtigen Golfspiel eine Platzreife benötigt und auf akkurat-geschnittenen Golfrasen abgeschlagen wird, dominiert beim Bauerngolf die Natur pur. Der Margaretenhof in Kall-Keldenich bietet die lustige Abwandlung des Golfsports an, bei der keinerlei Vorkenntnisse benötigt werden und die grenzenlosen Spaß für Jung und Alt bietet.

Der 10-Loch-Parcours des Margaretenhofs, auf dem auch ab und zu die Kühe der Hof-Besitzer weiden, hat eine Gesamtlänge von rund 1,5 Kilometer, mit Bahnlängen von 100 bis 300 Meter und 40 Meter Höhendifferenz. Die Spieldauer beträgt rund anderthalb Stunden.

Ziel beim Bauerngolf ist es, mit einem Schläger (Holzschuh und Besenstiel) den Lederball in der Größe eines Handballes mit möglichst wenigen Schlägen durch die vorgegebenen Löcher zu spielen. Dabei erwartet die Spieler auch das ein oder andere Hindernis auf dem Parcours. Bauerngolf kann als Einzeldisziplin (Spieler gegen Spieler) oder im Team (Gruppe gegen Gruppe) gespielt werden. Jede Person / jedes Team erhält eine Wertungsliste. Bauerngolf ist also auch ein einmaliges



Erlebnis für Familienfeste, Geburtstage, Firmenausflüge, Schulklassen und Vereine. Neu ist das Bauerncafé "Em Höhnerstall". Hier können Sie nach dem Spiel den Tag bei selbstgebackenen Kuchen, Waffeln oder einem kleinen Imbiss ausklingen lassen.

Öffnungszeiten von April bis Oktober:

Mittwoch bis Freitag ab 14 Uhr, Samstag und Sonntag ab 10 Uhr.

Andere Termine nach Vereinbarung

Öffnungszeiten Bauernhofcafé:

Apr.-Okt.:

Mo., Mi.-Fr. 14.00 -18.30 Uhr

Sa., So. 9.30 - 18.30 Uhr

Nov.-März:

Mi.-Fr. 14.00 - 18.00 Uhr

Sa., So. 9.30 - 18.00 Uhr

oder unter www.eifelfarm.de

Preise: Erwachsene zahlen 6 Euro,

Kinder bis 14 Jahren 4 Euro.

Bei Gruppen gibt es Ermäßigung.

Lust bekommen?

Dann schauen Sie vorbei:

Bauerngolf

Andreas und Cilia Gentz

Margaretenhof

53925 Kall-Keldenich

Tel. +49 (0) 2441 / 770528

Fax +49 (0) 2441 / 4561

golf@eifelfarm.de

www.eifelfarm.de



Freizeitspaß und Bewegung

"Einfach mehr erleben" im aktivpark Kall



„Einfach mehr bewegen“ - Die aktivpark-Angebote sind gesundheitsorientiert und richten sich an Menschen jeglichen Alters. Die multifunktionale Sport- und Freizeitanlage bietet neben einem hochwertigen Bewegungsangebot auch ein entsprechendes Erholungsumfeld.

Das „Drei-Säulen-Erfolgskonzept“ im aktivpark basiert auf einer Kraft- und Beweglichkeitsanalyse, Bewegung und Ernährung. Qualifizierte Trainer und modernste Geräte stehen dabei nahezu uneingeschränkt zur Verfügung.

Angebote:

- Fitness (Milon Kraftausdauerzirkel und Kraftzirkel, Vibrationstraining, EMS, Five Rückenkonzept, Ernährungsprogramm Stoffwechsellkur)
- Kurse nach Les Mills, Zumba, Cycling, Entspannung, Wassergymnastik und spez. Rückengymnastik
- Großzügige Wellnesslandschaft mit versch. Saunen, Solarium und Bewegungsbecken
- Tennis, Badminton, Soccer
- Gastronomie mit Kegelbahnen, Sky Sports Bar, Sonnenterrasse, Gesellschaftsraum

Öffnungszeiten: 8.00-23.30, warme Küche Mo.-Do. 12-14 und 17.00-22.00, Fr. -So./Feiertags durchgehend warme Küche, Hl. Abend/Silvester bis 14.00 Uhr geöffnet (Sauna ausgenommen)

1. Weihnachtstag/Neujahr geschlossen.

Kontakt: aktivpark Kall

Auelstr.40 · 53925 Kall
Tel. 02444-4747 · info@aktivpark-kall.de,
www.aktivpark-kall.de

Das „AKTIVI Kinder Abenteuerland“: Spiel, Spaß und Bewegung im über 2000 Quadratmeter großen Indoor-Spielpark im Kaller aktivpark direkt am Nationalpark Eifel.

Spiel & Spaß bei jedem Wetter! Im AKTIVI können sich kleine und auch schon etwas größere Kinder nach Herzenslust austoben – getreu dem Motto, Kinder gezielt an Bewegung heranzuführen, sie dafür zu begeistern und spielerisch in ihrer Motorik zu fördern und das bei jedem Wetter.

Spielgeräte: Haus-großes Abenteuer-Klettergerüst, 7,80 m hohe Kletterwand, Trampoline, Elektro-Karts, Soccercourt, ein Wabbelberg und viele andere tolle Spielideen; für Kinder bis 3 Jahre gibt es einen eigenen Spielbereich in unmittelbarer Nähe zur gemütlichen Bistro-Empore.

Öffnungszeiten: Mo.-Fr. von 14.30-19 Uhr; Sa., So., Feiertag und in Schulferien von 10-18 Uhr; Hl. Abend und Silvester bis 14:00 Uhr geöffnet, 1. Weihnachtstag und Neujahr (01.01) geschlossen; Sonderöffnungszeiten für Gruppen auf Anfrage

Preise: Kinder unter 2 Jahre – Eintritt frei; Kinder/Jugendliche von 2-17 Jahren: 6 Euro (Mo.-Do.) bzw. 6.50 Euro (Fr.-So.); 1 Stunde vor Schließung „Happy Hour“: Eintritt zum halben Preis; Erwachsene: 3 Euro

Kontakt: AKTIVI Kinder Abenteuerland
Auelstraße 40, 53925 Kall
Tel. +49(0)2441-7717852,
info@aktivi-kinder-abenteuerland.de
www.aktivi.info



Sturmiuspark Schleiden

Spiel, Spaß und Kreativität für die ganze Familie



Der **Sturmiuspark** in Schleiden erstreckt sich entlang des Flüsschens Olef und die Mischung aus Aktions-, Aufenthalts- und Ruhebereichen macht den Park für alle Generationen attraktiv.

Neben einem „klassischen Spielplatz“ wurde an der Olef eine Sandfläche (»Eifelstrand«) angelegt. Über einen Zugang erreichen die Kinder das Wasser und können in der Olef plantschen.

Ein mit Natursteinen ausgelegtes Wasserbassin wird aus der Olef gespeist. Dann kann man hier Staudämme bauen oder einfach nur durchs Wasser waten. Nebenan können sich die Besucher aus Platten und Flusssteinen verschiedener Größen ihre eigenen Steintürme oder Mosaik gestalten. Ein 2,5 Meter hoher Kletterfelsen liegt inmitten einer weichen Rindenmulchfläche.

Auf dem Multifunktionsfeld kann Basketball und Streetsoccer gespielt werden, außerdem gibt es eine Skateranlage, eine Quarterpipe und diverse Rampen sowie eine Tischtennisplatte. Im Winter wird das Teerfeld geflutet und bildet eine spiegelglatte Natureisbahn zum Schlittschuhlaufen. Zur Entspannung laden ein Spiel auf der Boulebahn oder die Sitzgelegenheiten unter der Pergola ein.

Öffnungszeiten: Ganzjährig geöffnet, der Eintritt ist frei.

Anfahrt & Parken: Circa 10 Gehminuten ab Haltestelle Schleiden Busbahnhof (Linie 829 Kall-Schleiden-Hellenthal). Kostenlose Parkplätze am Driesch.

Fitnessgarten & Minigolf

Bewegungsangebote im Kurpark für Jung und Alt



Im neu angelegten **Fitnessgarten im Kurpark Gemünd** stehen sechs Outdoor-Fitness-Geräte, die dazu einladen, etwas für die Gesundheit zu tun: Beintrainer, Ganzkörpertrainer, Rückentrainer, Beweglichkeitstrainer, Schultertrainer, Rücken-Massagegerät. Die speziell für den öffentlichen Bereich konzipierten Geräte dienen verblüffend einfach und spielerisch der Stärkung von Kreislauf, Beweglichkeit und Koordination. Die Lockerung von Muskeln und die Massage von Akkupunkturpunkten an Handflächen, Beinen und Rücken wirken entspannend, schenken Ruhe und Kraft. Diese Fitnessgeräte begeistern Menschen jeden Alters.

Öffnungszeiten: Ganzjährig geöffnet, der Eintritt ist frei.

Auf der benachbarten **Minigolfanlage** finden Groß und Klein 18 abwechslungsreiche Bahnen, auf denen verschiedene Hindernisse zu überwinden sind. Nach einer anregenden Partie Minigolf können Sie sich am Kiosk auf der Anlage mit kühlen Getränken, Kaffee und Eis stärken.

Öffnungszeiten: ab circa Ostern bis in die Herbstferien (je nach Witterung), Eintritt: Jugendliche und Erwachsene 3 EUR, Kinder bis 12 Jahre 1,50 EUR, Sondertarife für Familien und Gruppen. Info-Tel. 0162/3157227.

Anfahrt & Parken: Kostenlose Parkplätze am Kurhaus. Ca. 10 Gehminuten ab Haltestelle Gemünd Kirche (Nationalpark-Shuttle SB 82 Kall-Gemünd-Vogelsang).



Besucherbergwerk „Grube Wohlfahrt“

Ganzjähriges „Allwetter-Ziel“ für Groß und Klein direkt am Nationalpark



Die „Grube Wohlfahrt“ liegt bei Hellenthal-Rescheid. Sie wurde vom ausgehenden Mittelalter bis kurz nach dem Beginn des 2. Weltkriegs betrieben. Heute ist die unterirdische Arbeitswelt früherer Generationen als Besucherbergwerk zugänglich.

Kein Ruhetag! Im „GRUBENHAUS“ mit Shop und kleiner Ausstellung zum Rescheider Bergbau starten täglich die geführten Touren über eine bequeme Treppe in den geräumigen „Tiefen Stollen“. Die reine, pollenfreie Bergwerks-Luft hat ganzjährig eine Temperatur von nur 8°C! Festes Schuhwerk und angepasste Kleidung sind daher angeraten.

Geheimnisse der unbelebten Natur erkunden! Farbenprächtige Mineralbildungen sind ebenso zu bewundern wie ein versteinertes Strand des Eifeler Urmeeres. Für Kinder ist der Besuch der Untertagewelt ein besonderes Erlebnis. Im Original erhaltene Felszeichnungen von Bergleuten des 19. Jh. überzeugen noch den letzten Zweifler: Es gab Zwerge in der „Grube Wohlfahrt“!

Kontakt: Besucherbergwerk „Grube Wohlfahrt“ Aufbereitung II Nr. 1 · 53940 Hellenthal
Heimatverein.Rescheid@t-online.de
www.GrubeWohlfahrt.de

Führungen für Einzelbesucher:

täglich um 11.00, 14.00 und 15.30 Uhr
Nur Gruppen ab 6-8 Personen bitte
vorher anmelden! Sonderprogramme
für Gruppen nach Vereinbarung. Lassen
Sie sich beraten: Tel. +49(0)2448 /
911140 (tgl. 10.30 -16.00 Uhr)

Olefbahn



Ein besonderes Erlebnis ...

... für Groß und Klein ist eine nostalgische und abwechslungsreiche Fahrt vom Nationalparkinfopunkt Kall, am roten Felsen und den lauschigen Bächen der Urft und Olef entlang, durch teilweise historische Industriegebiete in Mael und Oberhausen, durch den Gemünder Tunnel, über den denkmalgeschützten Olefer Dorfplatz, durch den Schleidener Kurpark, durch Pferdewiesen, vorbei am Blumenthaler Bahnhof bis hin zur komfortablen Endhaltestelle und zum Nationalparkinfopunkt in Hellenthal.

Fahrradfahrer und Familien ...

... aber auch Kurkarteninhaber, Schwerbehinderte und natürlich Gruppen fahren besonders günstig. Unsere Tarife finden Sie auf der unten angegebenen Webseite.

Zahlreiche touristische Ziele ...

... liegen an der Strecke und können zu Fuß, per Rad oder mittels Charterbus – bei vorheriger Anmeldung – erreicht werden.

Charterfahrten ...

... auch für private Reisen und Veranstaltungen sind möglich. Für Fragen und Anmeldungen von Gruppen nutzen Sie die Mail-Adresse bubi-schleiden@web.de oder melden Sie sich am besten 6-8 Wochen vorher unter unter Tel. 0151/12335954.



Fahrzeiten

Jeden Sonntag vom 20.05.2018 bis zum
28.10.2018 im 2-Stunden-Takt in jede
Richtung · Bahn- und Businitiative
Schleidener Tal · Aktuellere Informationen
unter www.olefbahn.de



„Weißer Stein“

Freizeit- und Wintersportgebiet „Weißer Stein“
Familienspaß für die ganze Familie



Stressfrei und fast vor der Haustür liegt das Wintersport-Erholungsgebiet am „Weißer Stein“ bei Udenbreth und Hollerath. Drei gespurte und beschilderte Loipen, eine mit Ankerschlepplift ausgestattete Skiabfahrt, Rodeln mit Rodellift und ausgedehnte Wanderungen durch verschneite Wälder sind ein leicht erreichbares Wintervergnügen. Und wer nicht selbst Ski, Skischuhe und Schlitten mitbringt, kann sich diese Sportutensilien ganz einfach leihen. Auf der Skipiste geht es bis zu 550 m bergab, und der längste Rodelspaß misst 350 m. Niemand wird überfordert, eine unbeschwerte Freude für die ganze Familie. Zünftige Schneeballschlachten aus lauter Übermut und prachtvolle Schneemänner sind da keine Seltenheit. Da Bewegung in frischer Winterluft hungrig macht, gibt es leckere Delikatessen am Skilift. Die Loipen und die Abfahrt liegen in einer Höhe von 610 bis 690 Meter über NN.

Die Freizeitanlage „Weißer Stein“ bietet neben einem Sportplatz einen weitläufigen Kinderspielplatz mit neuwertigen und robusten Spielgeräten. Die in den Spielplatz



integrierte überdachte Grillstelle ist für die Allgemeinheit nutzbar und bietet mit weiteren überdachten Sitzmöglichkeiten einen idealen Ort für einen Familienausflug. Ein weiteres Highlight ist der Ende 2014 neu errichtete Aussichtsturm mit einer Firsthöhe von 30 Metern. 1973 wurde erstmals ein Aussichtsturm im Bereich der Freizeitanlage Weißer Stein errichtet. Der damals komplett aus Holz konstruierte Turm musste 2012 aufgrund von maroden Außenstützen abgerissen werden. Auch der schon auf dem alten Turm installierte "Eifel Blick" mit Informationen zu den Blickrichtungen ist wieder auf der obersten Aussichtsplattform installiert, die man über 147 Stufen erreicht.

Tourist-Information und Nationalpark-Infopunkt Hellenthal

Rathausstraße 2
53940 Hellenthal
Tel. +49 (0)2482 / 85 115
Fax +49 (0)2482 / 85 114
tourismus@hellenthal.de
www.hellenthal.de

Das Wintersportwetter

Infos zu den Schneeverhältnissen und Öffnungszeiten

Erhalten Sie unter der Telefonnummer 0 24 82 / 8 52 00 und im Internet unter www.hellenthal.de. Wintersportgeräte kann man am Skihang „Weißer Stein“ in Udenbreth leihen.



NabeDi-Camp

Natur bewegt Dich – Wasser- und Land-Abenteuer am Rursee



Erleben Sie den Rursee sportlich in einem Kajak oder gemütlich in einem Kanadier.

Programme für Gruppen:

Wir bieten maßgeschneiderte Programme für Schulklassen, Freizeitgruppen, Betriebsausflüge und Teamevents:

- Geführte Kanutouren
(in Booten für 2-8 Personen)
- Floßbau
- Bogenschießen
- GPS-Rallyes
- Klettern im Baum und Fels
- Team-Spiele
- Wildnis-Workshops
- Waldbiwaks

■ Bootsverleih

Übernachten:

Können Sie bei uns auch.

Sie können wählen:

- Selbstversorgerhaus für 60 Personen
- Blockhäuser für bis zu 48 Personen
- (Zirkus-) Wagenburg für bis zu 28 Personen
- Zeltplatz für bis zu 100 Personen

Kontakt:

NabeDi-Camp

Promenadenweg 5
52152 Simmerath-Woffelsbach
Tel.: 02473-93 78 400
info@naturbewegtdich.de
www.naturbewegtdich.de
utm: 32U 03150323 5611644



Minigolf „Bogey“ in Rohren



Die richtige Adresse um kostengünstig und unkompliziert Minigolf zu spielen ist der Garten des Vakantiehôtel De Lange Man in Rohren. Die moderne, klassische Minigolf-Anlage mit 18 Bahnen verspricht Spiel und Spaß für die ganze Familie. Sie liegt direkt am Hotel De Lange Man, Dröft 3, und alle Besucher sind herzlich willkommen.

Die gesamte Anlage ist quadratisch, das heißt es gibt keine weiten Wege zu den einzelnen Bahnsystemen, welche die Konzentration der Spieler beeinflussen könnten. Denn der Minigolfer weiß, es gilt mit möglichst wenigen Schlägen eine Runde zu absolvieren.

In der Mitte der Anlage stehen ausreichend Sitzgelegenheiten zur Verfügung. Spielgeräte für Kinder verkürzen die Wartezeit am nächsten Loch, oder lassen die Minigolfrunde freudig ausklingen.

Ein Bouleplatz ist ebenfalls auf der Anlage vorhanden. Für Gruppen, Kindergeburtstage und ähnliches gibt es spezielle Arrangements. Anmeldung, Schlägerausgabe sowie weitere Informationen erhalten Interessierte im Hotel.

NEU Planwagenfahrten!

Kontakt: Minigolf Bogey

Vakantiehôtel De Lange Man
Dröft 3
52156 Rohren
Tel. +49 (0)2472 / 912610

Öffnungszeiten:

in der Saison von 9 Uhr
bis zur Dämmerung



Die Heilwirkung des Meeres vor der Haustüre

Salzgrotte SanaVita in Simmerath



Die wohltuende Wirkung des Meeresklimas mitten in die schöne Nordeifel zu bringen, war die Idee des zertifizierten Natursalz-Fachberaters René Braun, als er in Simmerath die Salzgrotte „SanaVita“ eröffnete.

Die besondere Heilwirkung des natürlichen Salzes ist seit Jahrtausenden bekannt. Im Laufe der Menschheitsgeschichte wurde Salz als Heilmittel bei fast allen Erkrankungen eingesetzt. Das hat sich bis heute nicht geändert: Die Bronchitis wird an der Nordsee kuriert, Hautprobleme am Toten Meer gelindert. Das Inhalieren in natürlichen Steinsalzgrotten hat ebenfalls Tradition. Häufig war allerdings eine längere Reise nötig, um eine solche Gesundheitsmaßnahme durchzuführen. Ein Besuch in der Salzgrotte in Simmerath ist mit deutlich weniger Aufwand verbunden. Hier haben Sie – praktisch vor der Haustüre – ein Mikroklima, das dem natürlichen Reizklima am Meer gleichzusetzen ist.

Das Inhalieren in der Salzgrotte begünstigt den Heilungsprozess bei Atemwegserkrankungen, Asthma, Kopfschmerzen, Migräne und einer Vielzahl von Allergien. Die 45-minütige Sitzung stärkt und fördert die Widerstandsfähigkeit des gesamten Organismus. Die salzhaltige Luft wird bei einer relativen Luftfeuchtigkeit von 45–60% leicht über die Atemwege und die Haut aufgenommen. Völlig wetterunabhängig bietet die Salzgrotte stets ein gleichbleibendes, wohltuendes Klima an, bei angenehmen 20–22 Grad C.



Um die therapeutische Wirkung des Inhalierens zu unterstützen, finden in der Salzgrotte regelmäßig Trainingseinheiten zur Entspannung und zum Stressabbau statt. Angeboten werden Progressive Muskelentspannung (PMR) nach Jakobson, Phantasieren, Atemübungen in Anlehnung an die Traditionelle Chinesische Medizin (TCM) sowie Yoga. Ebenso gibt es musikalisch geprägte Veranstaltungen mit einem ober-tonsingenden Schamanen, sowie KlangschalenSymphonien, mit den leisen aber sehr berührenden Melodien.

Termine erfahren Sie gerne vor Ort, telefonisch oder im Internet. Voranmeldungen sind erforderlich, auch Gruppenarrangements sind möglich. **Die Sitzungen beginnen stets zur vollen Stunde.**



Kontakt: Salzgrotte SanaVita Simmerath
Kammerbruchstr. 21 - 23 · 52152 Simmerath
Tel. +49 (0)2473 / 90 90 98
www.salzgrotte-simmerath.de

Öffnungszeiten:

Mo.- Fr. 11.00 - 18.00 Uhr
(erster Sitzungsbeginn um 11.00 Uhr)
(letzter Sitzungsbeginn 18.00 Uhr)
Sa. & So. 12.00 - 17.00 Uhr
(erster Sitzungsbeginn um 12.00 Uhr)
(letzter Sitzungsbeginn 17.00 Uhr)



Druckereimuseum Weiss im Nationalpark Eifel

Schwarze Kunst im Grünen



Erleben Sie die spannende Welt der „schwarzen Kunst“! Wir nehmen Sie mit auf eine Zeitreise in die Entwicklung des Drucks – von den über 5000 Jahre alten chinesischen Schriftzeichen über die ägyptischen Hieroglyphen bis hin in die Neuzeit, dem hochmodernen Rollenoffsetdruck. Ein Museum, das zum Mitmachen einlädt und auch dank seines hochmodern eingerichteten Multimedia-raums ideal für Workshops, Seminare, Präsentationen und private Feierlichkeiten ist.

Öffnungszeiten: Einzelbesucher: Oktober - März sonntags von 13:00-16:00 Uhr. Um 14:00 Uhr findet eine kostenlose Führung statt - der Besucher zahlt nur den Eintritt. Gruppen ab 8 Personen: Wir öffnen das Museum auf Anfrage an allen Tagen!

Eintrittspreise:

Eintritt für Einzelbesucher: 5 €

Familienkarte: 10 €

(Eltern mit ihren minderjährigen Kindern)

Gruppen (8 - 25 Personen):

Museumsführung - Dauer 1,5 Std.:

4 €/Person zzgl. 35 Euro/

Gruppe Führungspauschale

Workshops für Kinder/Schüler aller Altersklassen (mind. 15 TN):

2,5 Stunden, 5 €/Person

Druckereimuseum Weiss

Am Handwerkerzentrum 16

52156 Monschau

Tel. +49 (0)2472 / 982-982

Fax +49 (0)2472 / 982-105

info@druckereimuseum-weiss.de

Hochseilgarten Hürtgenwald

Neben Abenteuer und Spaß in luftiger Höhe die herrliche Natur erleben.



Der familienfreundliche Hochseilgarten in der Region ist mit 120 Einzelelementen und ca. 1200 m Seilbahnen ein besonderes Erlebnis. Im Vordergrund steht der Höhererlebnissparcours, der neben Abenteuer und Spaß die Möglichkeit bietet, die Natur zu den unterschiedlichen Jahreszeiten zu erleben.

Das Projekt verspricht Abenteuer, Nervenkitzel und völlig neue Perspektiven. Und das gilt für alle Besucher, unabhängig vom Alter, denn ein Ausflug in baumhohe Regionen ist ein nachhaltiges Erlebnis der ganz besonderen Art. Der Höhererlebnissparcours selber ist auf seiner großen Aussichtsplattform mit einem Fernglas, die weiteren Plattformen im Parcours mit Erlebnistafeln und visuellen Einrichtungen, ausgestattet. Hier wird die Natur, hier wird der Wald zu einem erlebbaren Klassenzimmer.



Kontakt: Landesbetrieb Wald und Holz NRW Regionalforstamt Rureifel-Jülicher Börde

Dirk Lüder

52393 Hürtgenwald

Tel. +49 (0) 24 29/94 00 41

Mobil +49 (0) 171/5870666

hochseilgarten@wald-und-holz.nrw.de

www.wald-und-holz.nrw.de/hochseilgarten



Adventure Golfspaß im Kalltal

Auf Kallbach's aussergewöhnlicher 18-Bahnen Adventure-Golf-Anlage sind Spiel und Spannung für jung bis alt garantiert

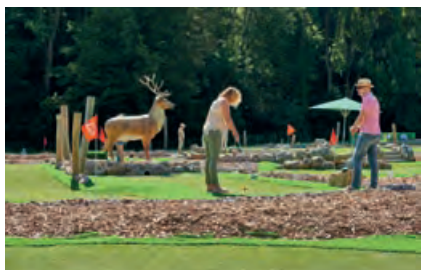

Eingebettet im idyllischen Kalltal in Hürtgenwald-Simonskall liegt das neue Freizeithighlight direkt neben dem Landhotel Kallbach.

Mit der über 3.000 Quadratmeter großen und abwechslungsreichen Adventure Golf Anlage hat eine Trendsportart aus den USA im Kalltal Einzug gehalten. Die Bahnen in Kallbach's Adventure-Golf-Anlage sind mit natürlichen Hindernissen, mit Wasser, Steinen und Holz in einem landschaftlich unterschiedlich geformten Gelände angelegt. Gespielt wird bei diesem innovativen Freizeitvergnügen durch Tier-Skulpturen, Baumstamm-Parcours und sogar durch ein Wasserserrad. Dabei sind unterschiedliche Herausforderungen und Schwierigkeitsgrade zu meistern. Die abgewandelten Regeln des „großen“ Golf, die den Spielern zu Beginn ausgehändigt werden, sind für das Spiel massgebend. Ein Spiel, das jede Menge Spaß und Unterhaltung für Teams, Familien mit Kindern und Gruppen bietet. Wer schafft es, mit den wenigsten Schlägen, trotz der ungewöhnlichen Hindernisse, einzuzulochen? Dabei geht es nicht nur um Sportlichkeit, sondern besonders um Geschicklichkeit und Kreativität. Es ist natürlich jedem überlassen, so oft er will zu trainieren, um sein „Handicap“ zu verbessern...

Wer nach dem Golfspielen Lust auf eine Stärkung hat, kann sich nebenan auf der Terrasse oder im gemütlichen Restaurant des Landhotels Kallbach z.B. mit Waffeln und leckerem Essen verwöhnen lassen.



Preise/Tickets

Tickets sind ausschließlich an der Rezeption im Landhotel Kallbach erhältlich.

Erw. 7,50 € · Kinder (unter 12 J.) 6,50 €
Schulen: 5 € p.P. (Di – Fr) · Gruppenerm. ab 10 P. · (Preise pro P. und Runde (18 Loch) inkl. Ball- und Schlägerverleih, 1 Score-Card.) Keine Golfkenntnisse erforderlich
Empfohlenes Mindestalter: 9 Jahre
Kostenloses Kids-Green für jüngere
Kindergeburtstage, Gruppen-, Firmen-Events Reservierung, Planung und Catering unter Tel.: 02429 9444-0

Öffnungszeiten

März - Oktober: täglich von 10 Uhr bis Einbruch der Dunkelheit*

November - Februar: Di - So von 10 Uhr bis Einbruch der Dunkelheit*

Darüberhinaus bei schönem Wetter auch ganzjährig geöffnet.

Öffnungszeiten für Schulklassen und Gruppen nach Vereinbarung.

Letzter Einlaß: 1,5 Stunden vor Schließung.

*Je nach Witterung können die Öffnungszeiten abweichen. Es sind ausreichend Parkplätze vorhanden.



Informationen und Buchung:

Landhotel Kallbach:
Tel. 02429 9444-0
Simonskall 24 - 26
52393 Hürtgenwald
kallbach.de
eifelgolf.com



Burg Nideggen

Eine Reise ins Gestern und Heute



Burg Nideggen blickt auf eine bewegte Geschichte zurück und ist ein einzigartiges Kulturdenkmal für die Geschichte des Mittelalters im Rheinland und in der Eifel. Die Burg wurde ab dem 12. Jahrhundert als Wohnsitz der Grafen von Jülich erbaut. Der Bergfried beherbergt seit 1979 das Burgenmuseum. Gegenüber dem Bergfried lädt die Burggaststätte zu gemütlicher Gastlichkeit mit Blick auf die Rur - Eifel ein.

Das Burgenmuseum Nideggen heißt Sie zu Ihrer Entdeckungstour in das Mittelalter willkommen. In den Ausstellungsräumen gehen Sie auf Kultur- und Zeitreise in die Welt des mittelalterlichen Burgalltags und erleben das Rittertum sowie die Wirtschaftskultur des Mittelalters im authentischen Umfeld. Im Verlies erfahren Sie, welches Schicksal die Gefangenen der Burg Nideggen ereilt hat. In einer 9 qm großen, multimedialen Präsentation werden Sie Teilnehmer/in des Burglebens und sind hautnah bei der Zerstörung der Burg dabei. Das Burgenmuseum bietet ein umfangreiches Veranstaltungsprogramm sowie Workshops und Führungen für Schulklassen, Familien und Erwachsene. Ebenfalls besteht die Möglichkeit, in der Kapelle des Bergfriedes standesamtlich zu heiraten.

Öffnungszeiten:

Di - So von 10.00 - 17.00 Uhr,
Letzter Einlass: 16.30 Uhr
Tel. +49 (0)2427 / 63 40

Fax +49 (0)2427 / 90 28 85

burgenmuseum@kreis-dueren.de

www.burgenmuseum-nideggen.de

Träger der Burg Nideggen und des Burgenmuseums ist der Kreis Düren.



Wildpark Schmidt

In der Eifel zuhause



Ein Stück Eifeler Landschaft erhalten – das tut die Familie Scheidtweiler in ihrem Wildpark in Schmidt nun schon in 3. Generation.

Seit diesem Jahr ist der Wildpark auch offizieller Gastgeber im Nationalpark Eifel.

Seit fast 50 Jahren beherbergen sie Rot-, Dam-, Schwarz- und Muffelwild freilebende Biber, Füchse sowie Enten und Gänse. Die Besucher erleben auf dem 5 km langen Rundgang zudem Esel, Ziegen, Kaninchen, Hühner und Meerschweinchen. Auf 35 Hektar können Sie heimische Tiere in ihrer natürlichen Umgebung beobachten, füttern und fotografieren (Hunde an der Leine erlaubt). Und zwischendurch toben sich die Kleinen auf dem Spielplatz aus.

Die frische Eifelluft macht hungrig. Da lohnt sich ein Besuch im Café, wo Sie hausgemachten Kuchen, Suppen, selbst hergestellten Hirschschinken u.v.m. Sonntags gibt es auch Frühstück.

Kontakt: Wildpark Schmidt

Wildparkstraße · 52385 Nideggen-Schmidt

Tel.: 02474-215 · www.wildpark-schmidt.de

Öffnungszeiten:

Wildpark: April-Oktober: 09:30-17:00 Uhr

November-März: 09:30-16:00 Uhr

Café: Montag Ruhetag (feiertags geöffnet)

April-Oktober: 09:30-17:00 Uhr

(sonntags bis 17:30 Uhr)

November-März: nur am Wochenende

geöffnet - 09:30-17:00 Uhr

Frühstück: Sonn- & Feiertag: 09:30-11:00 Uhr (Reservierung erforderlich)



Brückenkopf-Park Jülich

Freizeit und Erholung für die ganze Familie



Jede Menge Freizeitspaß bietet der 33 Hektar große Brückenkopf-Park in Jülich. Spazierwege führen durch blühende Gartenlandschaften, Themengärten und Waldgebiete. Im Zoo leben heimische Tierarten, aber auch arktische Wölfe, Luchse und exotische Vögel.

Diverse Kinderbereiche laden zum Klettern und Toben ein. Waldspielplatz und Kletterturm im Stadtgarten und erst recht der Spielplatz „Kind & Kegel“ mit Floßteich bieten grenzenlosen Spaß. Mit dem direkt am Park gelegenen Jugendzeltplatz kann das Angebot des außerschulischen Lernorts mit verschiedenen „Klassenzimmern“ nun auch mehrtäglich genutzt werden. Hochseilklettergarten, Skaterbahn, Kletterfelsen, Minigolf, Beach-Volleyballfeld und Kleinspielfeld lassen keine Langeweile aufkommen. Ein abwechslungsreiches Veranstaltungsprogramm und gastronomische Einrichtungen runden das Angebot ab.

Auf historischen Spuren können Besucher im Bereich des Stadtgartens wandeln. Hier befindet sich das ca. 900 m lange Festungsbauwerk in Form einer Krone, das Napoleon erbauen ließ. Teile der 200 Jahre alten Festung sind begehbar und geben Einblick in die Welt des Soldatenlebens.

Übernachten können Parkbesucher, Kinder- und Jugendgruppen sowie Durchreisende auf dem Wohnmobilstellplatz, der 23 Stell-



plätze mit Stromanschluss vorhält. Ebenso dem Jugendzeltplatz mit Sanitäreinrichtungen, Grill und separater Spielfläche. Anfragen richten Sie bitte an Bernd Müller unter 02461-979519. Neu ist das „JUFA“-Jugendgästehaus am Park. Dazu finden Sie weitere Infos unter: www.jufa.eu

Öffnungszeiten:

März bis Oktober täglich von
9.00 – 18.00 Uhr,
November bis Februar täglich von
10.00 – 16.30 Uhr.

Eintrittspreise:

Erwachsene: 6,00 €
Kinder größer 1 m: 4,00 €
Kinder unter 1 m: frei
Familienkarte: ab 13,50 €
Gruppentarif ab 15
Erwachsene: 5,30 €
Senioren ab 65 Jahren: 5,00 €
In der Winterzeit (Dez.-Feb.)
reduzierte Eintrittspreise
Im Eintrittspreis ist die Nutzung des
Energie-Erlebnis-Pavillon mit inbegriffen!

Kontakt:

Brückenkopf-Park Jülich gGmbH
Rurauenstr. 11, 52428 Jülich
Tel.: 02461-97950
Fax: 02461-979522
brueckenkopf-park@t-online.de
www.brueckenkopf-park.de



Ob Regen oder Sonnenschein – Bubenheim lädt zum Spielen ein!

Das Bubenheimer Spieleland bietet wetterunabhängig Spiel, Spaß und Abenteuer für Groß und Klein - **Ganzjährig geöffnet.**



Kinder und Erwachsene, Kindergartengruppen, Schulklassen und Vereine können im Bubenheimer Spieleland nach Herzenslust spielen, toben, feiern und ein unvergessliches Abenteuer erleben. **Der In- und Outdoorbereich** ist vom 16. März bis 04. November 2018 geöffnet. Auf dem 50.000 qm großen Abenteuerspielplatz warten Kletterpark, Wasserspielplatz, Boots-Wasserrutsche, Riesenteppich- und Steiltrutsche, Go-Kart-Bahn, Fußball-Arena, Kletterpyramide, Trampoline, Affenschaukel, Wasser- und Sandspielplatz, die 3000 qm große Allwetterhalle mit 16er Trampolinanlage, Klettergerüst und Kletterwand sowie viele weitere Spielmöglichkeiten auf Groß und Klein. Das Hofgelände mit den beiden alterssprechend eingerichteten Spielräumen und die Bowlingbahnen begeistern unsere Gäste.



Adventure Golfanlage: Auf 1800 m² erstreckt sich eine wunderschön angelegte Adventure Golfanlage mit abwechslungsreichen Naturelementen. Ob alleine oder gemeinsam mit der Familie oder Freunden – Adventure Golf ist immer ein gelungener Zeitvertreib. Kosten für die Adventure Golfanlage zusätzlich nur 3 pro Spiel.

Das Maislabyrinth öffnet am 14.07.2018. Wer findet den richtigen Weg? Bis zum

04.11.2018 ein Denk- und Orientierungsspaß für die ganze Familie. **Während der Wintersaison** bieten die Allwetterhalle mit Go-Karts, Klettergerüst und Trampolinanlage, die Bowlingbahnen sowie die beiden Indoor-Bereiche auf dem Hofgelände zahlreiche Spiel- und Freizeitmöglichkeiten. Das Außengelände ist auch während der Wintersaison geöffnet und je nach Wetterlage können der Kletterpark, die Teppichrutsche und die Adventure Golfanlage ausprobiert werden.

Öffnungszeiten und Preise:

Ganzjährig geöffnet

In- und Outdoor-Bereich:

16.03.2018 bis 04.11.2018

Maislabyrinth ab 14. Juli 2018

Täglich 9:00 – 19:00 Uhr*

Sa/So/Feiertage/Ferien 8,00 €

Mo-Fr (an Schultagen) 7,00 €

Happy Hour ab 16 Uhr abzgl. 1,00 €

Jahreskarte 50,00 €

Wintersaison:

06.11.2017 bis 15.03.2018

Fr 14:00-18:00 Uhr* 5,00 €

Sa/So/Ferien

10:00-18:00 Uhr* 5,00 €

*Witterungsbedingte Änderungen der Öffnungszeiten sind möglich.

Kontakt: Bubenheimer Spieleland
Burg Bubenheim 52388 Nörvenich
Tel. +49 (0)2421 / 71194

kh@bubenheimer-spieleland.de
www.bubenheimer-spieleland.de



Badetradition in Aachen

Königlichen Genuss verheißen die Carolus Thermen am Rande des Aachener Kurparks



Schon die alten Römer schätzten die heißen Aachener Quellen. Ihrem Beispiel folgten im Laufe der Jahrhunderte zahllose gekrönte Häupter. Ein Wellnessangebot der Superlative bieten die Carolus Thermen Bad Aachen heute. Unter der elf Meter hohen Kuppel des Saunariums erlebt der Gast internationale Badetraditionen: Klassische finnische Saunen unterschiedlichster Temperaturen, türkische und osmanische Dampfbäder, ein römisches Bad, Erd- und Stollensauna sowie Saunagarten mit eigenem See.

Herzstück der Carolus Thermen ist die von imposanten Säulen getragene Badehalle. Hier heißt es eintauchen in die sprudelnde Heilkraft des Aachener Thermalwassers. Aktive und passive Erlebniszonen, zwei malerisch gelegene Außenbecken, Heiß- und Kaltwassergrotten, Kaskaden, Strömungskanal laden zum Relaxen ein. Sonnenterrassen und Liegewiesen mit Blick ins Grüne schaffen Urlaubsstimmung.

Aktive Gäste trainieren Muskeln und Gelenke bei der regelmäßigen stattfindenden Aqua-



gymnastik. Das Carolus spa verwöhnt Körper, Geist und Seele mit unterschiedlichen Massagen, Packungen, Zeremonien und Hamambehandlungen. Meditationen werden mehrmals wöchentlich im Sauna- und Badebereich angeboten.

Drei verschiedene Restaurants lassen auch kulinarisch keine Wünsche offen. Zwischen den Saunagängen trifft man sich im „Lemon Grass“. Urlaubsatmosphäre mit Blick auf den Thermalbereich lässt sich im „Bella Vista“ erleben. Das „Mediterraneo“ mit mediterraner Küche und guten Weinen steht allen Gästen offen.

Kontakt:

CAROLUS THERMEN BAD AACHEN

Stadtgarten/Passstraße 79
52070 Bad Aachen

Tel. +49 (0)241 / 182 74 - 0

Fax +49 (0)241 / 182 74 - 2 74

mail@carolus-thermen.de

www.carolus-thermen.de

Die Seele baumeln lassen:

Die Carolus Thermen sind mit den Buslinien 34 und 51 der ASEAG erreichbar. Parkhaus mit direktem Zugang zur Eingangshalle. Öffnungszeiten täglich 09.00 bis 23.00 Uhr, letzter Einlass 21.30 Uhr, Badezeit bis 22.40 Uhr. Eintrittspreise Mo.-Fr.: bis 2,5 Std. 12,00 € (ohne Sauna), 26,- € (mit Sauna); bis 3,5 Std. 14,00 € (ohne Sauna), 30,00 € (mit Sauna); bis 4,5 Std. 16,00 € (ohne Sauna), 33,00 € (mit Sauna); Tageskarte: 18,00 € (ohne Sauna) 36,- € (mit Sauna); Wochenend- und Feiertagszuschlag 1 € (ohne Sauna), 2 € (mit Sauna). Extra berechnet werden: Massagen und der gastronomische Verzehr. Massagen tel. unter 02 41/182 74 434 oder direkt an der Carolus spa-Theke reservieren. Zugang für Kinder ab 6 bis 16 Jahren nur in Begleitung Erwachsener. Die Carolus Thermen sind behindertengerecht eingerichtet.



Jede Welle Spaß

Tolle Wasser-Attraktionen und permanente 24° C Wassertemperatur erwarten die Besucher im Erlebnisbad Schleiden



Mit dem Auto fahren Sie direkt bis vor den Eingang zum Erlebnisbad. Zu Fuss oder per Rad erreichen Sie das Bad in 3 Min. von der Stadtmitte aus.

Gemäß dem Motto „Jede Welle Spaß“ erwarten den Besucher ständig 24 Grad warmes Badewasser. Im Erlebnisbad endet die 46 m Riesenrutsche, ein tolles Vergnügen. Abkühlen können Sie sich unter dem Wasserpilz der Breitdusche oder der Spitzdusche. Die drei großen Bodenblubber in der Schaukelbucht lassen schnell die Wellen höher schlagen oder Sie lassen sich durch den Strömungskanal treiben. Nicht nur bei Älteren beliebt sind die Massagedüsen und die Whirliliege.

Das Kinderplanschbecken mit Wasserigel, Minirutsche und Spitzdüsen ist der Lieblingsplatz der Kleinen ebenso wie der „Matschspielplatz“ mit Spielgeräten. Ein Babywickelraum ist selbstverständlich. Das große Beachvolleyballfeld und das Street-soccer-field verfeinern das Freizeitangebot. Die ruhige Liegewiese – Liegestühle und Strandkörbe leihweise – und das Schwimmerbecken (10 x 25 m) sind für Sonnen- und Wasseranbeter wie geschaffen.

Kontakt: Erlebnisbad Schleiden

Im Wiesengrund · 53937 Schleiden
Tel. +49 (0) 2445 / 3231

Öffnungszeiten:

Montag bis Freitag: 09.30 - 19.00 Uhr
Samstag und Sonntag: 09.00 - 19.00 Uhr
Bei schlechtem Wetter:
Montag - Freitag 09.30 - 10.30 Uhr und
18.00 - 19.00 Uhr · Samstag,
Sonntag und Feiertage 09.00 - 10.00 Uhr

Rosenbad Gemünd im Kurpark

Erholen und Spaß haben



Das Bad liegt idyllisch, umgeben von Eifelwald im Kurpark Gemünd. Es ist bequem zu Fuß in 5 Minuten von der Ortsmitte her zu erreichen. Eine Brücke über die Urft, direkt am Nationalpark-Tor, führt zum Rosenbad. Eine Vielzahl von Parkplätzen finden sich ebenfalls in fußläufiger Entfernung.

Ein großes 50 Meter Becken mit Rutsche und Sprungbrettern und ein schönes ovales Planschbecken mit einem Wasserpilz laden zum Schwimmen und Spielen ein. Die großzügigen Liegewiesen bieten für jeden Gast viel Platz zum Sonnenbaden und Erholen. Das Badewasser ist beheizt.

Ein Beach-Volleyballfeld, ein höhenverstellbarer Basketballkorb, ein Boden-Trampolin sowie mehrere Tischtennisplatten stehen dem sportlichen Besucher zu Verfügung. Ein besonderes Highlight für Kinder ist der neue Matschplatz „Kleine Möwe“ an dem sie nach Herzenslust mit Sand und Wasser spielen können. In unserem Kiosk mit Sonnen-Terrasse bieten wir unseren Gästen heiße und kalte Speisen und Getränke an.

Kontakt: Rosenbad Gemünd

Fußweg über die Urft-Brücke
am Nationalpark-Tor Gemünd

Öffnungszeiten: 9.00 Uhr bis 19.00 Uhr.

Bei schlechtem Wetter: 9.00 Uhr bis 11.00 Uhr
und 17.00 Uhr bis 19.00 Uhr

Tel. +49 (0) 2444 / 3143

www.rosenbad-gemuend.de

Rosenbad · Gemünd



Das beheizte Freibad in Heimbach

Spaß, Sport und Erholung für die ganze Familie



Das beheizte Freibad der Stadt Heimbach befindet sich direkt an der Rur im Nationalpark Eifel. Familienfreundlich angelegt, bietet es seinen Besuchern bei angenehmer Wassertemperatur und großzügigen Außenanlagen ein großes Betätigungsfeld. Egal ob Sie sich auf den Liegewiesen erholen möchten, im 25 x 12,5 m großen Schwimmerbecken, mit Sprungbereich, ihre Bahnen ziehen, mit Freunden Beachvolleyball oder Tischtennis spielen wollen. Hier wird Ihnen einiges geboten! Im Planschbecken sorgen eine Schwalldusche und ein lustiger Springbrunnen für Badespaß und Abkühlung bei Wassertiefen von 15-45 cm in drei Becken. Etwas turbulenter geht es im 678m² großen, nierenförmigen Nichtschwimmerbereich zu. Hier sind die Plätze auf der kleinen Insel sehr begehrt. Fuß-, Volley- und Tischtennisbälle sowie Tischtennisschläger und Tauchringe können im Freibad kostenlos ausgeliehen werden. Für das leibliche Wohl sorgt ein Imbiss mit einer großen Auswahl an Speisen und Getränken. Das Gelände ist barrierefrei zugänglich. Infos im Internet ...

Kontakt: Freibad Heimbach

Auf Wissen Woog · Tel.: +49 (0)2446 3196
www.freibad-heimbach.de
Stadtverwaltung Heimbach
Tel.: +49 (0)2446 808-41 · Fax 808-88

Öffnungszeiten:

Mai, Juni & September:

Mo. bis Fr. 14 - 18 Uhr, Sa., So. & Feiertags 11 - 19 Uhr. Juli & August täglich von 10 - 19 Uhr. Bei schlechter Witterung können die Öffnungszeiten abweichen. Änderungen zu den Öffnungszeiten werden im Internet bekannt gegeben bzw. können direkt im Freibad erfragt werden.

Naturerlebnisbad Einruhr

Schwimmen im Einklang mit der Natur und einzigartigem Panorama



Wenn die Sommersonne lacht, brauchen große und kleine Wassernixen ein reines und frisches Nass, um sich wohl zu fühlen. Das Familienbad kommt ganz ohne Chlor aus - das Wasser wird mikrobiologisch gereinigt. Seit Jahren erzielt die Wasserqualität des Sees beste Werte. Das Naturerlebnisbad garantiert unbeschwertes Badespaß.

Planschen für die Kleinen, Übungsstunden für Nichtschwimmer, Sportlichkeit für erfahrene Schwimmer - das Naturerlebnisbad erfüllt jeden Wunsch. Ein Kinderspielplatz und Fitnessgeräte sind weitere Attraktionen. Die Liegewiese bietet Platz für Erholung in der Sonne, und ein Kiosk mit Terrasse ist der richtige Ort für eine Erfrischung und einen kleinen Imbiss.

Nirgendwo kann ein Sommertag erholsamer sein als im Naturerlebnisbad Einruhr!

www.naturerlebnisbad-einruhr.de

Naturerlebnisbad Einruhr

Badespaß für die ganze Familie, Saisonanfang je nach Wetterlage im Mai;
Infos unter 02485/912929 oder 02485/317.
Öffnungszeiten: 10 bis 19 Uhr.
Tageskarte für Erwachsene 3,00 Euro;
Tageskarte für Kinder von 3 bis 15 Jahren 2,00 Euro; Kinder unter drei Jahren frei.
Gruppen ab 10 Personen erhalten 10 % Ermäßigung. Eintritt frei für Kinder bis 15 Jahre an ihrem Geburtstag.



Zu Wasser und zu Land

Ob per Kanufahrt oder als Radtour: Der Rursee ist ein Paradies für Sportler und bewegungshungrige Familien



Spontanität ist gut, viel Gerät in die Freizeit mitnehmen nicht. Der Fahrrad- und Kanuverleih Joachim Schellberg in Rurberg bietet E-Bikes, Tourenräder, Kinderräder, einen Anhänger für die Aller kleinsten, sowie einen Kindersitz. Damit geht es auf und ab rund um den See, eine sehr abwechslungsreiche Tour von 30 Kilometern, die man auch mit Hilfe der Rursee-Flotte auf dem Wasser halbieren kann. Auf Anfrage bringen wir Ihnen aber auch gerne mit unserem Anhänger, auf dem Platz für 16 Fahrräder ist, die Räder an eine andere Startstelle. Auf's Wasser zieht es auch Menschen, die mit 4er Kanus oder wendigen Kajaks den See in all seinen Facetten erkunden wollen. Der Vorteil: Die Kanus sind unsinkbar, und Sie können wertvolles Gut wasserdicht verstauen, egal welche Herausforderungen Sie meistern. Vorkenntnisse in der Kunst des Paddelns sind nicht erforderlich.

Fahrrad- und Kanuverleih Joachim Schellberg

Ginsterlei 15 · 52152 Simmerath-Rurberg
Mobil +49 (0)151-15 63 90 44
www.fahrrad-kanuverleih-rursee.de
kanuverleih-rurberg@gmx.de

Kanu-Verleih: Öffnungszeiten auf
Vor Anmeldung unter Tel.: 0151 15 63 90 44.
Verleihpreise für Fahrräder: Trekking-/
Tourenräder ab 14 €/Tag, Kinderfahrräder
8 €/Tag; Elektrofahrräder/Pedelecs ab 20 €/Tag,
Mountainbike mit Straßenzulassung ab 22 €/Tag;
NEU jetzt SUP 25 €/ halber Tag, 35
ganzer Tag; Verleihpreise für 4er-Kanadier
inkl. Paddel: 25 € halber Tag oder 35 €/Tag;
Schwimmweste 1,50 €/Tag.

Naturfreibad in Rurberg

Riesiger Badespaß mit Sandstrand für kleine und große Sonnenanbeter.



Die weitläufige Badestelle in Rurberg bietet Badespaß für Groß und Klein. Sonnenanbeter finden in der Anlage viele geschützte Liegeplätze. Und wer es lieber schattig mag, muss auch nicht lange nach einem geeigneten Plätzchen suchen. Highlight ist natürlich das Freibad, dessen klares Wasser von den Badegästen geschätzt wird. Für die kleinen Gäste gibt es ein Flachwasserbecken. Ein Beachvolleyballfeld, ein Fußballplatz, eine Grillhütte, der Kiosk und Lupos Bistro runden das Angebot ab.

Dem Naturfreibad Eiserbachsee wurde zum fünften Mal in Folge ausgezeichnete Wasserqualität bescheinigt. Die Badestelle am Rurseezentrum Rurberg ist ganzjährig geöffnet! Der Eintritt zum Strandbad ist frei. Ausreichend Parkplätze (gebührenpflichtig) sind vorhanden.

Ob im neugestalteten Bistro oder auf der Sonnenterrasse, Lupos Team - in dem übrigens Menschen mit und ohne Handicaps Hand in Hand arbeiten - lädt Sie zum verweilen ein. Neben frischer und abwechslungsreicher Bistroküche bietet Lupos Bistro ausgefallene Cocktails und spannende Kaffeespezialitäten - also alles was das Herz begehrt! Vielfältige Aktivitäten und Events in einzigartiger Atmosphäre stehen während der Saison auf dem Programm und versprechen Strandfeeling pur. Urlaub direkt vor der Haustüre.

Kontakt: Lupos Bistro am Badese
Seeufer 5 · 52152 Simmerath-Rurberg
Tel. 02473 - 5849666 oder 02473 - 9272782
www.onkel-lupo.de



Zu Wasser und an Land

Der Rursee ist für alle. Und mehr.



Mitten im Nationalpark Eifel gelegen, in einmaliger landschaftlicher Kulisse und umrahmt von ursprünglicher Natur:

Besser als am Rursee können die Voraussetzungen für ein perfektes Freizeit-Erlebnis kaum sein.

Zum Beispiel mit dem Rad einmal rund um den See: 27 Kilometer durch die einzigartige Landschaft, das Wasser immer an Ihrer Seite. Die Tour lässt sich auch auf 42 Kilometer erweitern, wenn man Ober- und Urftsee einbezieht. Bequemer wird's mit einem Pedelec, das direkt vor Ort gemietet werden kann. Kleiner Tipp: Am besten vorher telefonisch reservieren.

Natürlich lassen sich die Seen auch wunderbar zu Fuß erkunden. Der Klassiker ist eine Wanderung entlang des Ufers. Allen, die es anspruchsvoller mögen, sei eine Wanderung über die bewaldeten Höhen empfohlen. Hier taucht das Wasser immer wieder zwischen den Bäumen auf und Sie können beeindruckende Ausblicke über die Seenlandschaft genießen. Und wer seine Tour abkürzen möchte, lässt sich einfach mit den Rursee-Schiffen zur nächsten Station über den See fahren und kann sich in einem der Restaurants und Cafés verwöhnen lassen.

Die See-Orte Rurberg, Woffelsbach und Einruhr bieten viele Möglichkeiten zur entspannten Rast!



Wo so viel Wasser ist, kann man selbstverständlich auch schwimmen. Besonders an heißen Sommertagen zieht es viele Menschen ins Rurseezentrum Rurberg, wo man in der weitläufigen Grünanlage entspannen und sich im Seebad erfrischen kann. Familien fühlen sich im Naturerlebnisbad Einruhr mit seinen vielen Angeboten für Kinder besonders wohl. Und wer den Rursee vom Wasser aus erkunden möchte, versucht sich beim Stand-Up-Paddeling oder mietet sich einfach ein Kanu.

Übrigens: Sie brauchen Unterstützung bei der Planung Ihres Ausflugs oder Urlaubs, sind auf der Suche nach einem guten Wandertipp oder wollen wissen, wann das nächste Schiff fährt? Das Team der Rursee-Touristik berät Sie gerne! Und das Beste: Im Shop gibt's allerlei Schönes, Praktisches, Leckeres, Wissenswertes und tolle Rursee-Souvenirs. Und im Nationalpark-Tor wartet eine spannende Ausstellung auf Sie – viersprachig, barrierefrei und mit Biber zum Anfassen.

Kontakt:
Rursee-Touristik GmbH
 im Nationalpark-Tor Rurberg
 Seeufer 3

D-52152 Simmerath
 Tel. +49 (0) 24 73 - 93 77 - 0
 Fax +49 (0) 24 73 - 93 77 - 20
 info@rursee.de
 www.rursee.de



Wasserspaß in der Region

Monschau und Simmerath



Für Schwimmsportbegeisterte kommt das anmutige und dennoch funktionelle 25-Meter-Becken auf vier Bahnen mit Sprungbrett und Drei-Meter-Turm daher. Es gibt ein Lehrschwimmbecken in dem Anfänger ihre ersten Züge machen und Nichtschwimmer planschen können. Ein Kinderplanschbecken mit kleiner Rutsche verspricht den Kleinen großen Spaß. Samstags Kinderspielstunde.

VENNBAD

Wilhelm-Jansen-Straße 1
52156 Monschau · Tel. +49 (0)2472 - 8024930
www.monschau.de

Öffnungszeiten:

Tag	Öffnungszeiten	Leistungen
Montag		Geschlossen
Dienstag	11.00 bis 11.45 Uhr	Aqua Fit
	15.00 bis 16.00 Uhr	Frauenschwimmen
	16.00 bis 20.00 Uhr	Familienbad
Mittwoch	15.00 bis 21.00 Uhr	Familienbad
	18.15 bis 19.00 Uhr	Aqua Fit
Donnerstag	06.30 bis 08.00 Uhr	Frühschwimmen
	15.00 bis 16.00 Uhr	Seniorenchwimmen
	15.30 bis 16.00 Uhr	Wassergymnastik
	16.00 bis 20.00 Uhr	Familienbad
Freitag	15.00 bis 21.00 Uhr	Familienbad
	18.15 bis 19.00 Uhr	Aqua Fit
Samstag	10.00 bis 18.00 Uhr	Familienbad
	11.00 bis 12.30 Uhr	Flossenschwimmen
	14.00 bis 17.00 Uhr	"Waterfun"
Sonntag	09.00 - 18.00 Uhr	Familienbad



Kraul mal wieder! Im erst 2012 eröffneten SimmBad kann man entspannte Bahnen ziehen, während sich die Kinder im wärmeren Wasser tummeln. In den drei verschiedenen Schwimmbecken finden bestimmt alle ihren Lieblingsplatz. Und an Wochenenden füllen die Bademeister das Lehrschwimmbecken mit allerlei Spielzeug. Einfach vorbei kommen und Badespaß ohne Zeitbegrenzung genießen. Barrierefrei!

SimmBad

Walter-Bachmann-Str. 38
52152 Simmerath · Tel. +49 (0)2473-1295
www.simmerath.de

Öffnungszeiten:

montags geschlossen	
dienstags	06.30 - 08.00 Uhr Frühschwimmen
	16.00 - 21.00 Uhr Familienbad
mittwochs	06.30 - 08.00 Uhr Frühschwimmen
	16.00 - 20.00 Uhr Familienbad
donnerstags - Warmbadetag	06.30 - 08.00 Uhr Frühschwimmen
	08.00 - 11.30 Uhr Familienbad
	16.00 - 21.00 Uhr Familienbad
freitags	06.30 - 08.00 Uhr Frühschwimmen
	15.00 - 21.00 Uhr Familienbad
samstags	09.00 - 10.00 Uhr Frauen u. Mädchen
	10.00 - 13.00 Uhr Familien-/Spielbad
sonntags	08.30 - 12.00 Uhr Familienbad
	15.30 - 18.30 Uhr Familien-/Spielbad



Beach Club Eifel

Sonnenstrand Eschauel

Foto © Beach Club Eifel



Der Sonnenstrand Eschauel mit südlichem Flair liegt am Ufer der Rurtalsperre. Vor faszinierender Kulisse finden Sie hier einen großzügigen Sandbadestrand, der zum Sonnenbaden und Schwimmen mitten in der Natur einlädt. Die ausgezeichnete Wasserqualität wird seit Jahren durch das Umweltministerium bescheinigt und die DLRG überwacht den Badebetrieb an Wochenenden und in den Sommerferien.

Bei uns können Sie Stand up Paddeln. Hierzu bieten wir Ihnen den Verleih, sowie Kurse für Anfänger, geführte Touren und Vollmondpaddeln an.

Ob in der Lounge des Beach Club Eifel oder auf der Sonnenterrasse, wir laden Sie zum verweilen ein. Neben der frischen abwechslungsreichen Speisekarte bieten wir Ihnen eine große Auswahl an Getränken wie Kaffeespezialitäten und Cocktails - alles was ihr Herz begehrt! Vielfältige Aktivitäten und Events in einzigartiger Atmosphäre stehen während der Saison auf dem Programm und versprechen Strandfeeling pur.

Kontakt: BEACH CLUB EIFEL

Magdalena Meller
Eschaueler Weg 99 · 52385 Nideggen-Schmidt
Tel. +49 (0)2474) 997 85 74
info@beachclubeifel.de
www.beachclubeifel.de

Öffnungszeiten

Badesaison Mitte Mai bis Mitte Sept.
10:00 bis 19:00 Uhr,
Beach Club Eifel entnehmen Sie bitte der Homepage



Stand Up Paddling

Mit SUPsafety auf dem Rursee



Was einst großes Erstaunen hervorrief, ist Hausprogramm am Rursee! – Stand-up-Paddling (SUP).

Stand-up-Paddeln ist schnell zu erlernen. Es trainiert den ganzen Körper und die Seele. Zu alt oder zu jung gibt es nicht. Sogar von weniger sportlichen Menschen kann SUP betrieben werden. Verschiedene Steh- und Paddel-Techniken lassen einen entspannt oder sportlich-schnell, stehend auf einem SUPboard über den See gleiten.

SUPsafety in Rurberg ist eine der ersten SUP-Schulen in Deutschland. Wir bieten Einsteiger- und Fortgeschrittenen-Kurse, integrative Kurse, SUPyoga, SUPdogz und vieles mehr an. Im hauseigenen Camp, (www.camping-rursee.de) können außerdem mehrtägige Touren geplant werden.

Kontakt:

SUPsafety

Seerandweg 26
52152 Rurberg
Tel. +49(0) 177 33 11 401
info@supsafety.de
www.supsafety.de

Unser Tipp:

SUPkurse ganzjährig, supsafety.de
SUPcamp April-Oktober,
camping-rursee.de, Specials sind der jeweiligen Homepage zu entnehmen.



Dem Rursee ganz nah!

Vom Boot aus den See erkunden, egal ob mit einem Kanadier, Ruderboot, Tretboot oder einem Segelboot



Sportliche Betätigung in einer der schönsten Regionen bietet Becker Wassersport. Es ist ein besonderes Erlebnis den Rursee auf eigene Faust mit einem Boot zu erkunden. Für Unerfahrene oder Familien mit kleinen Kindern stehen hierzu Ruder- und Tretboote zur Verfügung. Wer schon etwas mehr Erfahrung hat, kann einen Kanadier mieten. Ein neues Highlight sind die Elektroboote für bis zu 6 Pers. die lautlos ohne jede Anstrengung über den See fahren.

Wer das Segeln erlernen will, ist bei Günter Becker an der richtigen Adresse. Die Segelschule Schwammenauel ist eine der ältesten in Deutschland und kann auf eine jahrzehntelange Ausbildungserfahrung zurückblicken. Unterrichtet wird nach den Durchführungsbestimmungen des Deutschen-Seglerverbandes und nach den Richtlinien des Bundesverkehrsministeriums.

Sie bietet jährlich mehrere Kompaktkurse zum Erwerb des Amtl. Sportbootführerscheins Binnen für Segel und Motorboote an. Dieser Kurs erstreckt sich über elf hintereinander folgende Tage (10 – 18 Uhr). Der Kurs beginnt donnerstags und endet am übernächsten Wochenende mit der Bootsführerscheinprüfung.

Die langjährige Erfahrung zeigt, dass man nicht schneller und besser das umfangreiche Wissen in Theorie und Praxis erlernen kann. Sobald das Wetter es zulässt, steigen die Segelschüler in die Boote. Sie stehen über Funk direkt mit dem Segellehrer in Verbindung. So sind auch absolute Anfänger in der Lage, ein Segelboot nach wenigen Tagen selbstständig zu führen. Für Segelscheininhaber gibt es Aufbaukurse. Der Sportbootführerschein See gehört ebenfalls zum Ausbildungsprogramm.

Weitere Angebote sind: Liegeplätze für Segelboote, **Bootsshop** mit vielen Artikeln rund ums Boot, **Krankservice** mit allen Arbeiten wie Auf-/Abriegeln und Bootspflege und Transport vom oder ins Winterlager, **Winterlager** für Segelboote.

Kontakt: Günter Becker Wassersport

Am Staudamm Schwammenauel
52396 Heimbach · Tel. +49 (0)2446 / 1497
Fax +49 (0)2446 / 809992
Mobil +49 (0)172 / 23 15 204
www.becker-wassersport.de
info@becker-wassersport.de
Post: Am Rechto 21, 52396 Heimbach

Wassersport am Rursee:

Wassersport am Rursee: Die Sportbootschule veranstaltet von Mai bis August Kurse für den Amtl. Sportbootführerschein Binnen für Segel- und Motorboote. Kurstermine: 07.06. bis 17.06., 19.07. bis 29.07. und 16.08. bis 26.08.2018 (Kursgebühr 499 € zuzüglich 85,- € Prüfgebühr). Kanadier, Ruder-, Tret- und Segelboote können gemietet werden. Die Saison beginnt am 01. April und endet am 15. November. Öffnungszeiten: Täglich ab 10 Uhr. Weitere Angebote: Liegeplätze für Segelboote, Bootszubehör, Krankservice und Winterlager für Boote, Wohnmobile und Wohnwagen. Neu! Wohnmobilhafen Heimbach, an der Laag 4, 52396 Heimbach



Wasser-Info-Zentrum Eifel

in Heimbach



Das Wasser-Info-Zentrum Eifel in Heimbach ist ein außerschulischer Lernort, ein Museum und ein Spielplatz für große und kleine Kinder. Hier kann man alles über das Lebenselixier Wasser entdecken. In vier Themenbereichen wird alles Wissenswerte übersichtlich präsentiert:

■ Natur und Umwelt

Große Aquarien mit den Tieren von Fluss und See, ein interaktives Eifel-Relief-Modell, ein Wasserkreislaufmodell, ein Diorama des Seeufers, eine Wasserwerkstatt, ein Lupentisch...

■ Wassertechnik

vom Besucher steuerbare Talsperren-, Turbinen- und Trinkwasseranlagen, eine Reinstwassermaschine, moderne Pumpen, alte Messgeräte, riesige Brunnen-Bohrer ...

■ Kunst, Kultur, Geschichte

das geheimnisvolle Aqua mystica, Teile des Römerkanals, Wasserbilder, Großmutter's Waschküche, eine Waschmaschinen-Sammlung, Baden Gestern und Heute...



■ Spielen und Entspannen

Wassergarten in der Außenanlage, die gläserne Wasserleitung, Kinder-Spielraum, Bistro, Geschenke-Shop, Leseraum...usw.

Parkplätze sind direkt hinter dem Haus, und wir sind komplett barrierefrei! Mit vielen bewegten und beweglichen Modellen, Computer-Stationen und -Simulationen, Exkursionen und Experimenten ist für alle Altersstufen etwas Spannendes dabei.

Wasser-Info-Zentrum Eifel

Karl-H.-Krischer-Platz 1 • 52396 Heimbach

Tel.: 0 24 46 / 9 11 99 06

Fax: 0 24 46 / 9 11 99 07

info@wasser-info-zentrum-eifel.de

www.wasser-info-zentrum-eifel.de

Öffnungszeiten:

Ausstellung für alle

Dienstag bis Sonntag

von 14.00 – 17.00 Uhr

Besucherführung

sonntags 14.30 – 15.30 Uhr

Schulklassen und Gruppen

nach Voranmeldung jederzeit!

Museumspädagogische Angebote

Die „**Blaue Wasserklasse**“ hält Workshops und Exkursionen für Kinder und Jugendliche aller Altersklassen sowie Erwachsene bereit. Dazu gibt es entsprechend eingerichtete Räume, in denen selbst analysiert, beobachtet und experimentiert werden kann. Höhepunkt der mehrstündigen Programme ist die Exkursion in die Natur, den Wald, an den Stausee oder den Fluss. Nähere Informationen zu den Programmen gibt es auf unserer Internet-Seite.



Willkommen an Bord!

Eingebettet in das satte Grün eines großen Waldgebietes, liegt die Eifeler Seenplatte mit ihrer naturnahen Flotte



Die drei Talsperren Rursee Schwammenauel, Obersee und Urfsee bilden die Eifeler Seenplatte. Hier ist die weiße Flotte der Rursee Schifffahrt zu Hause. Zusammen mit dem Obersee ist die 8 km² große Rurtalsperre rund 20 km lang. Gehen Sie an Bord, lassen Sie sich im Bordrestaurant vom freundlichen Personal der Rursee Schifffahrt verwöhnen. Anschließend auf dem Oberdeck im Sonnenschein einheimische Vögel beobachten und die Seele baumeln lassen. Mehrere Anlegestellen ermöglichen es, die Fahrt zu unterbrechen, zu starten oder zu beenden.

In Schmidt-Eschauel lädt ein naturnaher Badestrand ein. Vom Kermeterufer aus kann zu Wanderungen durch den dicht bewaldeten Kermeter gestartet werden. Gut einkehren lässt es sich in Woffelsbach. In Rurberg erwartet Sie ein schöner Ortskern.

Empfehlenswert ist auch eine Fahrt auf dem Obersee. Hier verkehren die geräuschlosen Elektroschiffe "Eifel" und die "Seensucht" (mit Toiletten an Bord) ab oder nach Einruhr. Rundfahrten zur Urfseeanleger stehen ebenfalls täglich auf dem Fahrplan.

Ein Erlebnis ist die einstündige Rundfahrt



mit der „Rursee Bahn“ in das nahe gelegene Kurstädtchen Heimbach. Die Fahrt führt vorbei an dem kleinen Staubecken, dem Jugendstilkraftwerk, dem nahe gelegenen Nationalpark Eifel und dem Landal Ferienpark nach Schwammenauel. Besonders interessant ist diese Bahn für Gäste aus den Niederlanden und Belgien, da die „Rursee Bahn“ eine direkte Zuganbindung nach Aachen-Düren-Heimbach hat.

Den Blick auf den Rursee genießen, dabei im Wellnessbereich relaxen oder sich auf der großen Außenterrasse mit kulinarischen Leckerbissen verwöhnen lassen. Im Hotel „Der Seehof“ ist das möglich. Von hier aus ist der Nationalpark Eifel mit seinem Freizeitangebot ganz nah.

Kontakt:

RURSEE SCHIFFFAHRT

52396 Heimbach-Schwammenauel

Tel. +49 (0)2446 / 479

Fax +49 (0)2446 / 12 67

info@rursee-schiffahrt.de

www.rursee-schiffahrt.de

Vielseitiges Programm:

Neben den Fahrten, in der Saison (24.03. - 28.10.18) die fahrplanmäßig täglich stattfinden, sind spezielle Buchungen wie private und betriebliche Veranstaltungen, Frühstücksfahrten, Abendfahrten mit Musik und Tanz möglich. Trauungen an Bord. 29. Juli 2018 Rursee in Flammen 33,00 €, 15 Uhr; 01. September 2018 Wibbelstetz, 29,00 €, 20 Uhr; 02. Dezember 2018 Nikolausfahrten 11 Uhr und 15 Uhr, Erw. 16,00 € und Kinder 14,00 €



Wasserwirtschaft in der Eifel

Der Wasserverband Eifel-Rur (WVER) regelt die Wasserwirtschaft an der Rur



Luftbild der Olefalsperre

Der Wasserverband nahm am 01. Januar 1993 seine Arbeit als Rechtsnachfolger verschiedener kleinerer Vorgängerverbände im deutschen Einzugsgebiet der Rur auf. Die Rechtsgrundlage schuf der Landtag NRW durch das Verbandsgesetz über den Wasserverband Eifel-Rur aus dem Jahre 1990. Der WVER ist zuständig für die klassischen Aufgaben der Wasserwirtschaft:

- den Hochwasserschutz und die Verstärkung des Wasserflusses
- die Bereitstellung von Wasser für die Trinkwassergewinnung und von Betriebswasser sowie Ausnutzung von Wasserkraft
- die Bewässerung und Entwässerung von Grundstücken
- die Beseitigung häuslicher und gewerblicher Abwässer
- die Herstellung von naturnahen Verhältnissen an den Gewässern sowie die Sicherung eines guten Zustandes der Gewässer

Das Verbandsgebiet des WVER erstreckt sich in Nord-Süd-Richtung von Heinsberg bis

Hellenthal, von West nach Ost von Aachen bis Düren. Auf einer Gesamtfläche von 2.087 km² leben ca. 1,1 Mio. Menschen. Beim Verband sind ca. 600 Personen aus den verschiedensten Berufszweigen (u. a. Ingenieure, Biologen, Chemiker, Abwasser- und Talsperrmeister, Elektriker, Schlosser, Ver- und Entsorger, DV-Fachleute, Verwaltungsangestellte, Kaufleute, Juristen) beschäftigt. Sitz des Verbandes ist Düren.

Wasser und Abwasser

Der Verband betreut 1.900 km oberirdischer Fließgewässer und besitzt 54 Hochwasser



Damm der Rurtalsperre Schwammenauel



Blick auf die Urfttalsperre

rückhaltebecken. Weiterhin reinigt er pro Jahr in zurzeit 44 Kläranlagen mit einer Gesamtausbaukapazität von ca. 2,1 Mio. Einwohnerwerten (inklusive Industrieanteil) ca. 130 Mio. m³ Abwasser. Zu den Aufgaben des Verbandes gehören auch der Betrieb von Kanalnetzteilen und ca. 850 Sonderbauwerken wie Pumpstationen und Regenüberlaufbecken. Der Bereich Abwassertechnik ist heute der umfangreichste Aufgabenbereich des Verbandes.



Rurtalsperre – Badestrand Eschauel

Talsperren prägen die Nordeifel

Das südliche Verbandsgebiet wird geprägt durch neun Stauseen. Davon besitzt der WVER vier Talsperren und zwei Staubecken mit verschiedenen, gleichzeitigen Funktionen.

Diese Talsperren sind das Ergebnis einer in über 100 Jahren historisch gewachsenen Wasserwirtschaft. Das Gebiet der Eifel ist mit bis zu 1.300 mm pro Jahr sehr niederschlagsreich. Besonders im Winter kommt sehr viel Wasser zum Abfluss. Die Topographie wird von steilen Hängen und großen Talgefällen dominiert. Die nur dünne Bodendecke verfügt nur über ein geringes Speichervermögen. Dadurch präsentiert sich die Rur als typischer Mittelgebirgsfluss mit einem sehr unausgeglichene Abflussverhalten, das zwischen Überschwemmung und Austrocknung schwankt. Die Landwirtschaft, die Wasserversorger und die Wasser nutzende Papier- und Textilindustrie im Unterlauf waren deshalb an einer Regulierung des Abflusses interessiert, was den Bau der Talsperren initiierte.

Verschiedene Talsperrennutzungen

■ Hochwasserschutz

Die Talsperren besitzen einen Stauraum von 300 Mio. m³. Davon stehen 70 Mio. m³ dem Hochwasserschutz zur Verfügung. In der Rurtalsperre etwa kann eine rechnerische Hochwasserspitze von 450 m³/sec auf 60 m³/sec reduziert werden.

■ Niedrigwasseranreicherung oder Wasserausgleich



Das Jugendstilkraftwerk in Heimbach-Hasenfeld

Durch die große Speicherkapazität besonders der Rurtalsperre kann im Unterlauf auch in Trockenperioden eine dauerhafte Beschickung mit $5 \text{ m}^3 / \text{sec}$ zum Wohle des Flusses und der Wassernutzer gewährleistet werden.

■ Wasser für die Trink- und Brauchwasserversorgung

Jährlich werden aus den WVER-Talsperren ca. 25 Mio. m^3 Wasser zur Trinkwasserversorgung des Großraums Aachen, des Eifelbereichs des Kreises Euskirchen und des Raumes Düren entnommen. Unterhalb der Talsperren werden jährlich ca. 100 Mio. m^3 Brauchwasser aus der fließenden Welle gezogen.

■ Energieerzeugung

In sechs Wasserkraftwerken werden im Jahresmittel ca. 60 MWh Energie erzeugt.

■ Freizeitnutzung

Freizeit auf den WVER-Talsperren

Talsperren, die der Trinkwasserversorgung dienen, sind nicht für den Wassersport freigegeben. Sie können jedoch umwandert werden. Es sind dies die Olefalsperre, Wehebachtalsperre und der Obersee der Rurtalsperre. Ebenso bleibt die Urfttalsperre Wassersportlern versperrt. Segler, Surfer, Kanuten und Taucher finden jedoch eine Heimat auf dem Hauptsee der Rurtalsperre („Rursee“), und den Staubecken Heimbach und Obermaubach. Das Baden ist im Rursee auf den Badestrand Schmidt-Eschauel und die Badestelle in der Woffelsbacher Bucht beschränkt. Angler benötigen neben einem Fischereierlaubnisschein eine Angelkarte. Für alle Sportfahrzeuge muss eine Genehmigungsplakette beim WVER eingeholt werden. Fahrzeugführer müssen einen von deutschen Behörden anerkannten Bootsführerschein oder Surfschein besitzen. Mit Motorkraft angetriebene Fahrzeuge sind nicht erlaubt. Auskünfte dazu gibt es bei den Touristik-Informationspunkten oder beim



Eisenbahnstraße 5 · 52353 Düren

Tel.: 0 24 21 / 494 0

Fax: 0 24 21 / 494 1508

kontakt@wver.de · www.wver.de



Staumauer der Olefalsperre



Kanufahren im Rurtal

Im Boot der Natur ganz nah sein, die Schönheiten des Rurtals vom Wasser aus erleben



Spaß und Sportlichkeit bieten die gutmütigen und sehr kentersicheren offenen Doppelkajaks – darin lässt sich das Kanufahren in kurzer Zeit erlernen. Die Kanuschule Petry bietet seit 1990 Kanufahrten auf der Rur an, es stehen Boote und Ausrüstung für bis zu 140 Personen zur Verfügung. Nach einer ausführlichen theoretischen Einweisung und den anschließenden Trockenübungen geht es in Begleitung erfahrener Kanulehrer/Innen in kleinen Gruppen auf die Rur in Heimbach.

Die Rur ist mit ihren zahlreichen Kehrwasern, Schwellen und kleinen Stromschnellen ein beliebtes Anfängerrevier. Für den 14 Kilometer langen Streckenabschnitt Heimbach – Zerkall, inkl. Picknickpause in Blens, werden etwa 4,5 Stunden benötigt. Um den Naturschutz (Vogelbrut) zu gewährleisten, ist die Rur nur vom 15. Juli bis 28. Februar bei einem festgelegten Mindestpegelstand zu befahren. Auch die Zahl der Boote ist beschränkt.

An den Ein- und Ausstiegsstellen befinden sich in bis zu etwa 300 Metern Entfernung die Haltestellen der Rurtalbahn Düren-Heimbach – ideal für eine Anreise mit öffentlichen Verkehrsmitteln oder dem Parken des Autos am Zielpunkt Zerkall. Am Ende der Rurabfahrt



bietet sich das Kanuhaus in Zerkall an. Hier gibt es Umkleidemöglichkeiten, Schutz vor schlechtem Wetter und gute Partner für Ihr Catering.

Das Heimbacher Staubecken kann ganzjährig befahren werden. Kanufahrten auf dem fast stehenden Gewässer sind Erholung pur. Die Wasserqualität ist ausgezeichnet. Abwechslungsreich geben sich die Uferlandschaften, die sich im Wechsel der Jahreszeiten in immer neuem Gewand zeigen. In angemessener Entfernung lassen sich Schwäne und andere Wasservögel beobachten. Das weithin sichtbare Jugendstil-Wasserkraftwerk aus dem Jahr 1904 kann ebenfalls besichtigt werden.

Eine runde Sache wird die Kanufahrt auf dem Staubecken Heimbach auch in Kombination mit einer geführten Wanderung. Für das gemütliche Beisammensein zum Schluss kann ein schön gelegener Grillplatz direkt am See angeboten werden (Kombi-Tour Wandern/Kanufahren/Grillen). Beide Varianten werden sehr gerne als Betriebsausflug gebucht.

**Kontakt: Wolfgang Petry
Kanuschulung & Verleih**

Frankenstr. 7 · 53894 Mechernich
Tel. 0 24 43 / 67 47 · Fax 0 24 43 / 74 13
Mobil: 0179 46 299 30 · www.kanu-petry.de

Organisierte Ausflüge/Kanuverleih:

Grundsätzlich finden alle Kanugruppenfahrten nur in Begleitung erfahrener Kanulehrer/Innen statt. Einzelfahrer werden zu Kleingruppen zusammengestellt und ebenfalls begleitet. Nur Kanuten, die hinreichende Kenntnisse haben, können sich Boote bei der Kanuschule Petry ausleihen. Weiterhin ist sie bei der Organisation von Gruppen- und Betriebsausflügen behilflich, wie zum Beispiel Planung des Tagesablaufs, An- und Abreise, Grillen, Übernachtung und geführte Wanderungen.



monte mare Rheinbach

Entspannung
aus 1001 Nacht



Im **monte mare Rheinbach** erwartet die Gäste neben einem großen Freizeit- und Erlebnisbad ein großzügiger, gemütlich angelegter Saunabereich mit einem vielfältigen Wellnessangebot.

Das **Freizeitbad** ist nicht nur ein Paradies für kleine Wasserratten. Ein großes Wellenbad sowie Rutschen, Whirlpools und ein Sportbecken verleihen dem monte mare den richtigen Spaßfaktor für die ganze Familie. Ein wahres Highlight ist das einzigartige Indoor-Tauchzentrum, wo Schnuppertauch- oder Einsteigerkurse angeboten werden.

Wer Ruhe und Entspannung sucht, ist hingegen im orientalisch gestalteten **Saunaparadies** genau richtig. Insgesamt laden sieben Saunen sowie Kräuter-, Dampf- und Schlambäder zum erholsamen Schwitzen ein. Ob entspannende Massagen, exotische Dampfbadzeremonien oder exklusive Arrangements: Unterschiedliche Wellness- und Beautyangebote runden die Auszeit vom Alltag perfekt ab.

monte mare Rheinbach

Münstereifeler Straße 69 · 53359 Rheinbach
rheinbach@monte-mare.de
Tel. +49 (0) 2226 / 9030-0

Öffnungszeiten Saunaparadies:

Montag bis Donnerstag von 09.00 - 23.00 Uhr
Freitag und Samstag 09.00 Uhr - 24.00 Uhr
Sonntag und Feiertage 09.00 Uhr - 21.00 Uhr



Preise und aktuelle Informationen unter www.monte-mare.de

monte mare Kreuzau

Urlaub ohne
Kofferpacken



Das **monte mare Kreuzau** lädt mit einem vielfältigen Freizeit- und Entspannungsangebot zum Urlaub vor der Haustür ein.

Das **Freizeitbad** bietet Bade- und Schwimmvergnügen für die ganze Familie auf über 1.000 Quadratmetern. Unter der eindrucksvollen Glaskuppel im Wellenbecken schwimmen wie unter freiem Himmel, kraftvoll seine Bahnen durch das Sportbecken ziehen oder über die Röhren-Rutsche ins kühle Nass eintauchen: Dies sind nur einige der Attraktionen, die Jung und Alt begeistern.

Wer statt Action und Wasserspaß lieber ein paar Stunden in gemütlicher Atmosphäre entspannen möchte, der ist im **Textil-Wellness-** oder im **Saunabereich** bestens aufgehoben. Vom Dampfbad bis zur feurig-heißen Aufguss-Sauna wird hier für jeden Geschmack etwas geboten. Erlesene Anwendungen aus verschiedenen Ländern und Kulturen verwöhnen die Gäste. Ob wohltuende Gesichts- und Körperbehandlungen oder pflegende Dampfbad-Zeremonien in ganz privater Atmosphäre – monte mare bringt Körper und Geist in Einklang.

monte mare Kreuzau

Windener Weg 7 · 52372 Kreuzau,
kreuzau@monte-mare.de
Tel. +49 (0)2422 / 9426-0

Öffnungszeiten Saunaparadies:

Montag bis Donnerstag 10.00 Uhr - 23.00 Uhr
Freitag und Samstag 10.00 Uhr - 24.00 Uhr
Sonntag 10.00 Uhr - 21.00 Uhr

Eifel-Therme-Zikkurat

Die Eifel-Therme-Zikkurat bietet Ihnen auf einem rund 13.000 qm großen Gelände ein vielfältiges Erlebnis- und Entspannungsangebot



Alleine 3.000 qm groß ist die Saunalandschaft im Innen- und Außenbereich, in der neben einem Dampfbad, mehreren Schlaf- und Ruheräumen, zwei Massageräumen, zwei Gastronomie-Bereichen und einem großen Naturteich vor allem sechs verschiedene Saunen zum Entspannen einladen.

Genießen Sie duftende Aufgüsse in unseren beiden Aufguss-Saunen oder einfach nur den Panoramablick über den Saunagarten aus der mit Echtholz-befeuerter „Takka“-Sauna oder der großen Meri-Sauna mit Blick auf den Schwimmteich. Nach dem Saunagang bietet sich unser Bistro „Pikku Loma“ mit der angrenzenden Kaminlounge zur Erholung bei kleinen Snacks und Getränken an, ein umfassendes Speiseangebot hält unser Restaurant Ravintola auf der ersten Etage bereit. Oder Sie wählen aus dem umfangreichen Massageangebot aus, das von der einfachen Basismassage bis zur Ayurvedischen Abhyanga-Ganzkörpermassage reicht.

Im Erlebnisbad mit rund 650qm Wasserfläche erwarten Sie ein Sport- und ein Erlebnisbecken mit Strömungskreisel, Wasserfällen und vielem mehr. Natürlich fehlen auch ein Kleinkindbereich und eine 50m lange Riesenrutsche nicht. Das Wasser in allen Becken wird mit Salz angereichert, so dass die natürliche Schutzschicht der Haut erhalten bleibt und die Haut nicht austrocknet.

Besuchen Sie uns und lernen Sie das vielfältige Angebot kennen.

Öffnungszeiten Erlebnisbad: Mo-Fr: 11-21 Uhr; Sa: 10-21 Uhr; So: 10-20 Uhr
Öffnungszeiten Sauna:

Mo-Do: 10-22 Uhr; Fr-Sa: 10-23 Uhr;
 So: 10-21 Uhr (vor Feiertagen bis 23 Uhr)

Eintrittspreise Erlebnisbad (1,5h/3h/ Tageskarte): Erw. 4,00/5,50/6,50 €

Kinder 2,80/3,80/4,50 €

Familien-Tageskarte (2 Erw. + 2 Kinder) 18 €

Eintrittspreise Sauna inkl. Erlebnisbad (3h/Tageskarte): Erw: 18,50/21,00 €

Kinder 14,50/16,00 €, Familien-Tageskarte (2 Erw. + 2 Kinder) 60 €

Sauna-Frühstarter-Tarif: (Mo-Fr, bis 13 Uhr, nicht an Feiertagen, nicht rabattierbar)

Erw: 17,50 7 Kinder: 13,50 €

Sauna-Feierabend-Tarif: (Mo-Fr ab 18 Uhr, nicht an Feier-/Eventtagen, nicht rabattierbar), Erw: 17,00 € Kinder: 12,50 €

Paket „Anti-Stress-Tag“: 20 Min. Wellness-Massage, Saunatageskarte und Speisenauswahl aus versch. Tagesangeboten 41,70 €, *Änderungen vorbehalten*

„Anti-Stress-Tag PLUS“: Wie oben, jedoch 40 minütige Massage 54,30 €, *Änderungen vorbehalten*

„1-Tag für mich“: Wie oben, jedoch 60 Min. Massage (inkl. Kopf u. Gesicht), Erweitertes Speiseangebot, Fruchtcocktail oder Wellnessdrink, Verleih von Bademantel und Handtuch 73,60 €, *Änderungen vorbehalten*

Eifel-Therme-Zikkurat

An der Zikkurat 2 · 53894 Mechernich

Tel.: 0 22 56 / 95 79 - 0

Fax: 0 22 56 / 95 79 - 19

info@eifel-therme-zikkurat.de

www.eifeltherme.de



Willkommen im Naherholungsgebiet Steinbachtalsperre

Spiel, Spass und Erholung garantiert...



Waldfreibad Steinbachtalsperre

Das Schwimmbad mit seinem alten Baumbestand liegt inmitten eines herrlichen Waldgebietes, unmittelbar an der Talsperre. Das Schwimmbad verfügt über ein großzügiges Kleinkinderbecken (Wassertiefe 0,20 m) mit div. Spielgeräten und ein 1.400 m² großes Nichtschwimmerbecken, (Wassertiefe 0,50 m - 1,20 m). Das Wasser beider Becken wird mittels moderner Wassertechnik aufbereitet.

Das Schwimmerbecken mit einer Wasserfläche von 7.500 m² ist das größte künstlich angelegte Naturwasserbecken in der Eifel. Das Schwimmbad verfügt über ein sehenswertes denkmalgeschütztes Umkleidegebäude aus der Vorkriegszeit, mit einer ausreichenden Anzahl an Umkleidekabinen und Sanitäreinrichtungen. Die ausgedehnten Grünflächen und auch die Badeinsel sorgen selbst an heißen Tagen für Erholung und Entspannung.



Für den Spaß gibt es neben der Riesenrutsche einen Fünfmetersprungturm mit 3 Absprungplattformen und ein Wassertrampolin, welches sich großer Beliebtheit erfreut. In unmittelbarer Nähe befindet sich ein sehr schön gelegener Freizeitbereich mit vielen Spielgeräten die für Spaß bei großen und kleinen Besuchern sorgen. Für weitere Aktivitäten stehen daneben eine Minigolfanlage und eine Grillhütte mit Sanitärausstattung zur Verfügung. Die Grillhütte kann auf Anfrage unter Tel. 02251/6507441 oder per Mail unter jesser@euskirchen.de günstig von jedermann angemietet werden.

Kontakt: Weitere Informationen finden Sie auf der Homepage der Stadt Euskirchen unter folgendem Link: www.euskirchen.de

Waldfreibad Steinbachtalsperre

Talsperrenstr. 109, 53881 Euskirchen,

Tel. +49 (0)2255 / 6520

Fax +49 (0)2255 / 949172

Eintrittspreise Waldfreibad

Erwachsene:

Einzelkarte 6,00 €

Feierabendtarif 2,50 €

10er Karte 42,00 €

Jugendliche ab 4 Jahre/
Sondertariffberechtigte:

3,00 €

2,00 €

24,00 €

Jugendliche mit Eu Pass:

0,50 €

frei

4,00 €

Kind bis 3 Jahre frei

Familienkarte:

13,50 €

7,00 €

(2 Erwachsene und max. 3 Kinder)

Sondertariffberechtigte: Schüler, Studenten, Azubis, Grundwehr- und Zivildienstleistende, Erwachsene Inhaber des Passes Euskirchen. (Alle genannten Preise vorbehaltlich Preisänderung)

Personen mit Ehrenamts-Karte erhalten eine Ermäßigung gemäß Preisaushang

Öffnungszeiten: Saison von Mai bis September nach Witterung.

Vor und nach den Ferien Mo.-Fr. 11.00 -20.00 Uhr, Sa.-So. 10.00 - 20.00 Uhr.

Während der Sommerferien Mo.-So. 10.00 - 20.00 Uhr evt. witterungsbedingte Änderungen.



Das Familien-Spaßbad

Eifelbad mit Riesenrutsche



Das **Eifelbad** gehört seit vielen Jahren zu den besonderen Anziehungspunkten in Bad Münstereifel. Den Besucher erwartet ein vielfältiges Angebot für die ganze Familie oder zur sportlichen Betätigung - und das zu kleinen Preisen. Damit bietet das Eifelbad auf fast 700 m² Wasserfläche mit seinen zahlreichen Attraktionen und angenehmen Wassertemperaturen den perfekten Rahmen für den täglichen Kurzurlaub.

Ob Spaß für die ganze Familie oder gesundheitsbewusste Bewegung bis hin zum Leistungssport - alles ist möglich. Ein Blick auf das vielseitige Kursangebot für Kinder und Erwachsene lohnt sich ebenso, wie der Besuch der Riesenrutschbahn, die ein 122 Meter langes Rutschvergnügen ganzjährig garantiert.

Die Freizeitanlage mit der 6.000 m² großen Liegewiese und dem Beachvolleyballfeld bietet ausreichend Platz für einen angenehmen Tag im Eifelbad.

Preise: Tageskarte: Ki./Jugendl. 4,30 EUR, Erw. 6,40 EUR, 90 Min. Tarif: Ki./Jugendl. 2,30 EUR, Erw. 3,50 EUR, Familien-Tageskarte: (2 Erwachsene, 3 Kinder) 18,00 EUR

Kontakt: Eifelbad

Dr.-Greve-Straße 16 · 53902 Bad Münstereifel
Tel. 0 22 53 / 54 24 50
info@bad-munstereifel.de
www.eifelbad.com

Öffnungszeiten:

Montag - Freitag 11:30 - 21:00 Uhr
Samstag, Sonn- u. Feiertage 10:00 - 20:00 Uhr
Ferien NRW täglich 10:00 - 21:00 Uhr

Wassererlebnis am Kronenburger See



Am **Kronenburger See** kann fast alles auf und im Wasser erlebt werden: Baden und Schwimmen, Rutschen, Segeln, Surfen, Tretbootfahren, Stand Up Paddling, Wassertrampolin und Kletter-Eisberg. Einzigartig ist der Wasserseilgarten auf dem Kronenburger See, der ein besonderes Wassererlebnis ermöglicht. An Land geht das Freizeitvergnügen weiter: Beachvolleyball, Minigolf, Spielplätze und der Kyll-Radweg. Dazu gibt es weiträumige Liegewiesen mit vielen Bänken und Schattenplätzen. Im Restaurant „Seeterrasse“ und am Imbiß können sich die Gäste stärken.

Aber auch zu den anderen Jahreszeiten lädt der Kronenburger See zu einem entspannten Rundgang um den See ein. Unterhalb der Staumauer liegt der beliebte Wohnmobilstellplatz, der ganzjährig angefahren werden kann.

Oberhalb des Sees thront der einmalig schöne historische Burgort Kronenburg. In den kleinen Gassen mit den originalgetreu renovierten Häuschen scheint die Zeit stehen geblieben zu sein. Kunst und Kultur sind hier oben die Schwerpunkte. Von der Burgruine erschließt sich ein Rundumblick über die Eifel.

Informationen zum Kronenburger See:

- Ganzjährig geöffnet, Badesaison von Anfang Juni bis Ende September
- Hunde angeleint in einigen Bereichen gestattet
- Zugang und Angebote kostenlos
- Parkgebühr: 3,00 EUR/PKW/Tag am Parkscheinautomat

Kontakt: Kronenburger See

Seeuferstrasse, 53949 Dahlem-Kronenburg
www.kronenburger-see.de



Thermen & Badewelt Euskirchen

Mein Urlaubsparadies unter Palmen



Auf der Schwelle zwischen Rheinland und Eifel erwartet alle Wellness- und Urlaubshungrigen ein Wohlgefühlplatz in traumhaftem Südseeambiente. An 365 Tagen im Jahr erlebt man in der Thermen & Badewelt Euskirchen ein Urlaubsparadies der Extraklasse - ganz ohne Reisestress.

Auszeit in der Südsee

Entspannen in türkisblauen Lagunen, fruchtige Cocktails an der Poolbar genießen und Seele baumeln lassen unter Palmen – so schön kann der Südsee-Kurzurlaub in der Eifel sein. Die Thermen & Badewelt Euskirchen verspricht unvergleichliches Karibikfeeling auf mehr als 18.000 m². **Das Palmenparadies** (ab 16 Jahren, Kleinkinder bis einschl. 3 Jahre frei, ausgenommen Familiensamstage (keine Altersbeschränkung)) lädt ein, in tropischer Atmosphäre unter mehr als 500 echten Südseepalmen auf einer der vielen Sprudelliegen zu entspannen, in den Quellen der Gesundheit Kraft zu tanken oder sanft von den Massagedüsen der großen Lagune verwöhnt zu werden. Hier entfliehen alle Kurzurlauber unter dem auffahrbaren Panorama-Glasdach für ein paar wohltuende Stunden dem Alltag und erleben im großzügigen Außenbereich einzigartige Wohlmomente. Die Gartenanlage krönt mit exklusiven Bambus Lounges und einem paradiesischen Strandabschnitt das perfekte Urlaubsfeeling.



In der **Vitaltherme & Sauna** (ab 16 Jahren, ohne Badebekleidung) erleben alle Wellnessfans eine außergewöhnliche Saunakultur und eine Wohlgefühlwelt der Extraklasse. Zahlreiche thematisierte Sauna-Attraktionen verwöhnen mit aromatischen Düften und besonderen Aufguss-Zeremonien die Sinne. Auf die wohltuende Wärme der Schwitzbäder folgt erfrischende Abkühlung unter der eindrucksvollen Callablüten-Dusche, im Kristallwasser-Becken oder im Tauchbecken. Bis zu 70 Beauty-Anwendungen und Aufgusserlebnisse täglich versprechen den perfekten Kurzurlaub für Körper, Geist und Seele.

Paradiesische Events

Paradiesische Veranstaltungen verwandeln regelmäßig das Palmenparadies in eine einzigartige Eventlocation. Ein stilvoll abgestimmtes Rahmenprogramm zu monatlich wechselnden Themen hält, neben thematisch abgestimmten Wellnesserlebnissen, fesselnde Show-Highlights entfernter exotischer Welten bereit. Weitere Infos unter www.badewelt-euskirchen.de/information/eventsaktionen/
Thermen & Badewelt Euskirchen GmbH
 Thermenallee 1 (Stresemannstraße 999)
 D-53879 Euskirchen
 Tel.: +49 (0)2251 / 1485-0
 Fax: +49 (0)2251 / 1485-485
info@badewelt-euskirchen.de
www.badewelt-euskirchen.de



Schwimmbad Vogelsang

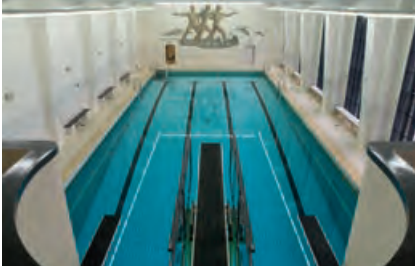

Hoch über dem Urfsee gelegen, versehen mit einem unbeschreiblichen Weit- und Fernblick über die wunderschöne Landschaft des „Eifel-amazonas“, versteckt sich das 25 mal 10 Meter große Becken hinter dicken Wackersteinmauern und einer großen Fensterfront. Das Schwimmbad mit einer, durch den Nationalsozialismus, bewegten Vergangenheit kann als „besonders sportliche Variante“ seiner Art bezeichnet werden, da es in den 30er Jahren auf dem Gelände der NS-Ordensburg Vogelsang als Teil einer komplexen Sportanlage erbaut wurde. Es ist wettbewerbstauglich und bestens ausgerüstet, um Schwimmabzeichen aller Art bis hin zur Berufsausbildung zu ermöglichen. Zudem besticht es auch im Innern durch seine Einzigartigkeit, lässt so die Funktionalität der Einrichtung in den Hintergrund treten und lädt ein zu einem wohltuenden Schwimmgenuss. **Ein Bad**, in dem sich wirklich auf das Schwimmen als Lern- und Leistungssport konzentriert werden kann, gibt es sonst in der ganzen Region der Nordeifel nicht. Für die, die das Bad erstmalig betreten, ist es ein Eintauchen in die Geschichte und ein einzigartiger Schwimmgenuss in der Gegenwart.

Schwimm- und Sportverein Vogelsang

Vogelsang 44 · 53937 Schleidern
Tel. +49 (0)2444-914194
info@schwimmbad-vogelsang.de
www.schwimmbad-vogelsang.de

Öffnungszeiten MO bis FR: 7:00-8:00 Uhr (Frühschwimmen), MO, DI, DO:16:00-21:00 Uhr, MI: 16:00-18:00 Uhr, FR: 16:00-19:00 Uhr (von Sept. - April), FR: 16:00-21:00 Uhr (von Mai-August), Sa.: 11:00-17:00 Uhr, So.: 9:00-17:00 Uhr, Feiertage*: 11:00-17:00 Uhr
Eintrittspreise Tageskarte (ab 16 J.) 3,50 EUR, Tageskarte Kinder (6 - 15 J.) 2,50 EUR, Ki. bis 5 J., Eintritt frei (in Begleitung eines Erw. mit gültiger Eintrittskarte) **Badezeit:** Die Eintrittspreise gelten für einen zeitlich unbegrenzten Badeaufenthalt pro Tag.

Hallenbad Kall

eintauchen und wohlfühlen



Schwimmen und genießen

Seit nunmehr als fünfzig Jahren besteht das Hallenbad in Kall. Schon immer hält es ausreichend Freiraum sowie viele Angebote und Erlebnisse für Jung und Alt bereit. Das Schwimmbekken ist 25 x 8 m groß. Es verfügt über einen Schwimbereich mit einer Wassertiefe von bis zu 3 m und einem Metersprungbrett, sowie einem abgetrennten Nichtschwimmerbereich mit einer Wassertiefe von 0,90 m. Während den Sommermonaten ist auch die Hochterrasse mit einer Liegewiese und einem Kinderplanschbeken nutzbar.

Positive Wirkung auf den Körper

Auch das Wohlbefinden unserer Besucher liegt uns am Herzen, weshalb das Beckenwasser des Hallenbades in geringer Konzentration mit Salz versetzt wird, sodass eine unterchlorige Säure entsteht, welche hilft die Hautdurchblutung anzuregen.

Kontakt: Hallenbad Kall

Am Hallenbad
53925 Kall
Tel.: 02441/6354

Öffnungszeiten:

Dienstags, donnerstags von 7.00 Uhr bis 8.15 Uhr und von 16.00 Uhr bis 20.00 Uhr; mittwochs von 7.00 Uhr bis 8.15 Uhr und von 17.00 Uhr bis 20.00 Uhr; freitags von 7.00 Uhr bis 8.15 Uhr und samstags von 9.00Uhr bis 13.00 Uhr

In den Ferien und an gesetzlichen Feiertagen bleibt das Hallenbad geschlossen.



Dürener Badesee

Superspaß für die ganze Familie!



„Lust auf Baden und mehr...“ – dann kommen Sie zum Dürener Badesee mit seinem einmaligen, 600 Meter langen Sandstrand. Besonderen Spaß für die ganze Familie bieten der **Aquapark** mit dem **Riesenwassert trampolin**, dem **Dome** und dem **Sprungturm**. Extra für Familien mit Kleinkindern wurde ein eigener Badebereich abgetrennt. Man kann **Kajaks** und **Tretboote** leihen, Stand Up Paddling betreiben, Beachvolleyball oder Basketball spielen und vieles mehr. Der See weist zudem die **beste Wasserqualität** auf.

Auf der **Wakeboard- und Wasserskibahn** kommt vom Anfänger bis zum Profi jeder voll auf seine Kosten. Mehr Infos unter www.wasserski-dueren.de.

Ein besonderes Highlight ist das **Restaurant Strandwerk**. Von der Terrasse aus genießt man einen fantastischen Blick auf den See. Eine hochwertige Küche wird die Gäste kulinarisch verzaubern.

Im Sommer findet das **Music-Festival vom 17. bis 19. August** in fantastischer Beach-Party Atmosphäre am See statt.

Zum Abschluss der Saison kommen auch die Actionfans mit dem **ADAC-Motorbootrennen** und seinem anspruchsvollem Rennkurs auf ihre Kosten.



Machen Sie doch einfach einmal einen Kurzurlaub am See. Buchen Sie eine der 5 Holzhütten oder zelten Sie auf dem angeschlossenen kleinen Zeltplatz.

Der Dürener Service Betrieb und seine Partner freuen sich auf eine sonnenreiche Saison mit vielen gutgelaunten Gästen.

Kontakt:

Dürener Service Betrieb

Tel. +49 (0)2421 - 94 34 0 oder www.dn-sb.de

Dürener Badesee

Tel. +49 (0)2421- 6 39 11
badesee@dn-sb.de

Wasserski Düren

Tel. +49 (0)1525 3770444
www.wasserski-dueren.de

Adresse Dürener Badesee:

Am Badesee 1
52351 Düren-Gürzenich

Öffnungszeiten:

15. Mai - 15. September,
9.00 bis 21.00 Uhr

Bei mäßigem Wetter erfahren Sie die Öffnungszeiten tagesaktuell auf unserer Hotline Tel. +49 (0)2421 - 63911 oder im Internet www.dn-sb.de



GästeCard

Erlebnisregion Nationalpark Eifel – umweltfreundlich
kostengünstig & staufrei in den Urlaub



Willkommen in der Erlebnisregion Nationalpark Eifel!

Dieser wundervolle Landstrich setzt sich zusammen aus dem Monschauer Land (Städteregion Aachen), der Nordeifel (Kreis Euskirchen) und der Rureifel (Kreis Düren) und bietet Ihnen eine Vielzahl an besonderen Natur- und Kulturerlebnissen. Mit der GästeCard Erlebnisregion Nationalpark Eifel können Sie sich nicht nur gratis und umweltschonend mit öffentlichen Verkehrsmitteln (ÖPNV) auf Entdeckungsreise begeben. Zusätzlich erhalten Sie in teilnehmenden Sehenswürdigkeiten und Freizeiteinrichtungen einen Rabatt oder Zusatzleistungen.

GästeCard Erlebnisregion Nationalpark Eifel

Als Gast in teilnehmenden Übernachtungsbetrieben erhalten Sie für die Dauer Ihres Aufenthaltes die kostenfreie GästeCard. Damit können Sie in der Erlebnisregion und im gesamten Gebiet des Verkehrsverbundes Rhein-Sieg (VRS) und des Aachener Verkehrsverbundes (AVV) Busse & Bahnen kostenlos nutzen. Bei rechtzeitiger Buchung erhalten Sie das Ticket schon vor Ihrem Aufenthalt, so dass Sie es für die Anreise im VRS- und AVV-Gebiet, z.B. in den Nahverkehrszügen der Deutschen Bahn von Köln, nutzen können. Neben dem ÖPNV-Ticket sparen Sie mit der GästeCard bares Geld durch ermäßigten Eintritt in den beteiligten Ausflugszielen.



Bei welchem Gastgeber erhalten Sie die GästeCard?

Eine Übersicht der teilnehmenden Übernachtungsbetriebe finden Sie auf www.erlebnis-region.de.

Welche Partner gewähren welchen Rabatt?

Die beteiligten Sehenswürdigkeiten und Freizeiteinrichtungen werden mit ihrer angebotenen Ermäßigung bzw. ihren Zusatzleistungen auf www.erlebnis-region.de dargestellt.

Vorteile der GästeCard auf einen Blick

- Umweltfreundlich, kostengünstig & staufrei in den Urlaub
- Kostenlose Anreise und sämtliche Fahrten mit Bussen & Bahnen im Aachener Verkehrsverbund (AVV) und Verkehrsverbund Rhein-Sieg (VRS)
- Kostenlose Fahrt mit dem ÖPNV während Ihres Urlaubs in der Erlebnisregion Nationalpark Eifel, z.B. zu den Nationalpark-Toren, Rad- und Wanderwegen, Sehenswürdigkeiten, Freizeiteinrichtungen...
- Kostenlose Nutzung von Bussen & Bahnen für Fahrten nach Aachen, Bonn, Düren, Euskirchen und Köln
- Attraktive Ermäßigungen und Zusatzleistungen in zahlreichen Sehenswürdigkeiten und Freizeiteinrichtungen



www.erlebnis-region.de



Nachhaltige Erlebnisregion

Nah dran. Weit weg! Die Nordeifel



Tauchen Sie ein in eine andere Welt. Ob nur für einen Tag oder Ihren Urlaub. Das Drehbuch für Ihre Auszeit schreiben Sie selbst. Möchten Sie auf schmalen Pfaden im Nationalpark Eifel die Wildnis von morgen erkunden? Einen paradiesischen Tag unter Palmen verbringen? Beim Tandemsprung die Nordeifel von oben bestaunen? Oder einfach beim Shopping in pittoreskem Ambiente die Seele baumeln lassen? – Nur zu: Unsere Gastgeber und Ranger, unsere Museumsleiter und Einzelhändler, Wegepaten und Gästeführer, ganz zu schweigen von unseren Landwirten, Bäckern und Metzgern, haben Einiges für Sie vorbereitet.

Wanderwelt – Dass die Nordeifel noch viel mehr ist als der Nationalpark, wissen Wanderer auf dem Eifelsteig, dem AhrSteig, dem Römerkanal-Wanderweg oder auch den vielen Themenwegen zu erzählen. Das gilt auch für solche mit kleinen Füßen.

Radparadies – Wer es bequemer mag, wählt einen unserer Flussradwege oder die Wasserburgen-Route. Oder er leiht sich gleich ein Pedelec aus – für den eingebauten Rückenwind. Sportlichere Biker bezwingen die Eifel-Höhen-Route oder meistern mit dem Mountain-Bike das nagelneue MTB-Streckenetz „Freifahrt Eifel“.

Sehenswertes & Kultur – Die bewegte Vergangenheit macht auf engem Raum Begegnungen mit den Römern, dem Mittelalter und der Zeit der Industrialisierung möglich. Neben bekannten und bewährten Klassikern



wie dem LVR-Freilichtmuseum Kommern, Vogelsang IP oder Kloster Steinfeld sind es gerade die unbekannteren Schätzchen und Kleinode, die Sie überraschen werden.

Familienspaß – Schulfrei? Wochenende? Ferienzeit? Packt Eure Eltern ein und kommt in die Nordeifel! Und bringt am besten noch ein paar Freunde mit. Denn hier gibt's jede Menge zu entdecken – zu jeder Jahreszeit und bei jedem Wetter.

Nachhaltigkeit – Gemeinsam mit unseren Partnern liegt uns die nachhaltige touristische Entwicklung am Herzen. Für das besondere Engagement wurde die Nordeifel beim Bundeswettbewerb 2016/2017 „Nachhaltige Tourismusdestinationen“ ausgezeichnet und ist damit deutschlandweit spitze.



Nachhaltige
Tourismus
destinationen
Bundeswettbewerb



Urlaubsberatung & Buchungsstelle Nordeifel Tourismus GmbH

Nordeifel Tourismus GmbH
Bahnhofstraße 13 · 53925 Kall
Tel. 02441. 99457-0

info@nordeifel-tourismus.de

www.nordeifel-tourismus.de

www.facebook.com/NordeifelTourismus



Wandervergnügen in Schleiden

... das neue Wanderleitsystem macht's möglich



Was gibt es Schöneres, als die Natur zu Fuß zu entdecken? Das Wandervergnügen macht doppelt Spaß, wenn man sich auf die Beschilderung verlassen kann. Im Stadtgebiet Schleiden finden Sie - bislang einzigartig in der gesamten Eifel - ein komplett mit Richtungs- und Zielwegweisern beschildertes Wegenetz, das man ansonsten nur vom Eifelsteig und weiteren Premium-Wanderwegen kennt.

Die blaue Pfeilspitze symbolisiert den Eifelsteig, die gelbe Pfeilspitze die Rur-Olef-Route, die schwarze Pfeilspitze markiert die Hauptwanderwege des Eifelvereins und die weiße Pfeilspitze das örtliche Wegenetz. Die jeweiligen Logos sind direkt in die Wegweiser integriert. Die örtlichen Rundwanderwege sind jeweils mit Ziffer, Name und Wegelogo gekennzeichnet und hängen als Plakette unten an den richtungsweisenden Wegweisern. Unterwegs signalisiert das Wanderersymbol, dass man noch auf dem richtigen Weg ist.



Alle Wegweiserstandorte haben einen eindeutigen Namen, den man sowohl auf dem Schild als auch an der entsprechenden Stelle - mit einem Fähnchen markiert - in der Wanderkarte wiederfindet. So können sich auch ortsunkundige Wanderer perfekt orientieren. Folgen Sie entweder den markierten Rundwanderwegen oder stellen Sie sich Ihre indi-



Grundlagendaten: Map data © OpenStreetMap contributors, CC-BY-SA

viduelle Tour selbst zusammen. Durch die wegweisende Beschilderung ist das kinderleicht und man kann sich auch während der Wanderung spontan entscheiden, das Ziel zu ändern oder eine Abkürzung zu nehmen - die erstklassige Beschilderung macht es möglich!

Unser Wandertourentipp:

Name der Tour: Nationalpark-Tour (Nr. 11)

Startpunkt: Gemünd, Marienplatz

Wegverlauf: Marienplatz – Nationalpark-Tor – Güntherweg – Am Plan – Eulenberg – Kohlweghütte – Kutschweg – Mauel – Maueler Pfad – Dreibröner Straße – Marienplatz

Kontakt:

Tourist-Info im Nationalpark-Tor Gemünd
Kurhausstraße 6 · 53937 Schleiden

Tel. +49(0)2444 / 2011

www.naturerlich-eifel.de



Unser Tipp:

Die Broschüre mit 18 Rundwandertourentipps erhalten Sie kostenlos im Nationalpark-Tor Gemünd. Die GPS-Daten aller Touren können Sie im Wandertourenplaner unter www.naturerlich-eifel.de herunterladen.



Narzissenblüte im Oleftal

Die gelben Blütenteppiche im Naturpark Nordeifel



Ende März bis Anfang Mai findet alljährlich in den Wiesentälern des oberen Oleftales ein einmaliges Schauspiel statt. Die wildwachsende "Gelbe Narzisse" reckt sich millionenfach der Sonne entgegen und verwandelt die Wiesen im Gebiet des Naturpark Nordeifel in gelbe Blütenteppiche. Die Frühlingsboten sehen ihren Gartenschwestern, den Osterglocken, zum Verwechseln ähnlich, sind nur etwas kleiner.

Sie können den Blütenzauber entlang der beiden ausgeschilderten Rundwanderwege auf eigene Faust erkunden oder mit fachkundiger Begleitung erleben. Der Startpunkt ist immer der Parkplatz „Hollerather Knie“ bei Hellenthal-Hollerath an der B265.

Alle zwei Jahre nimmt die Gemeinde in Zusammenarbeit mit dem Naturpark Nordeifel und der NRW Stiftung die Narzissenblüte zum Anlass, das traditionelle Narzissenfest zu feiern.

Tourist-Information und Nationalpark-Infopunkt Hellenthal

Rathausstraße 2 · 53940 Hellenthal
Tel. +49 (0)2482 / 85 115
Fax +49 (0)2482 / 85 114
tourismus@hellenthal.de
www.hellenthal.de

Führungen zu den Narzissenwiesen

Die Termine der geführten Wanderungen finden Sie unter www.hellenthal.de. Das nächste Narzissenfest findet am 14.04.2019 auf dem Parkplatz „Hollerather Knie“ statt.

Fahrradfreundlicher Kreis Euskirchen

Rad-Aktionstag

- Autofreies Raderlebnis zwischen Blankenheim und Dümpelfeld
- verschiedene Radtouren versprechen mehr als 40 km Radelspaß
- rund 20 Aktionspunkte entlang der Strecke bieten Verpflegung sowie Unterhaltung für Groß und Klein

www.Tour-de-Ahrtal.de



Radfahren im Kreis Euskirchen

- Abwechslungsreiches Tourennetz
- Radrouten mit variierendem Gefälle
- MTB-Touren & Eifel-Höhen-Route für Aktive und Sportliche
- Tälerrouen (z.B. Erft-, Ahr-Radweg) für Familien und Genussradler
- Anreise mit Bus & Bahn fast immer möglich
- attraktive Pauschalangebote

www.radrouten-kreis-euskirchen.de



Wir wünschen Ihnen viel Spaß beim Radfahren!

Informationen zu Radwegen

Kreis Euskirchen · Marcus Sprung
Jülicher Ring 32, 53879 Euskirchen
Tel.: 0 22 51 / 15 – 597
eMail: radrouten@kreis-euskirchen.de
www.kreis-euskirchen.de



Buntsandstein-Route

40 km zwischen Rur & Felsen



Die **Buntsandstein-Route** beginnt am Bahnhof Kreuzau, verlässt die Ortslage und verläuft durch die Rurau bis nach Üdingen. Dort steigt der Weg allmählich an, auf der Mauseuel lockt das beeindruckende Panorama des Stausees Obermaubach. Über den Eugenstein und oberhalb der Rather Felsen erreicht die Route auf verschlungenen, naturnahen Pfaden das Hindenburgtor und die Felsengruppe der Christinenley. Hier lebt das Motto des Eifelsteiges „Wo Fels und Wasser Dich begleiten“. Schließlich gelangt man in die Nidegener Altstadt.

Vom **Marktplatz in Nideggen** verläuft die Buntsandstein-Route zunächst unterhalb der Burg, dann entlang der Felsen der Effels und durch den Kühlenbusch nach Abenden. Zwischen Abenden und Hausen wird erstmals der Rand des Nationalparks Eifel berührt und auf den letzten 5 Kilometern bis nach Heimbach stellt sich den Wanderern nur noch der Hausener Busch in den Weg. Dieser ist jedoch schnell erklommen und die kleinste Stadt in NRW lockt mit gastronomischen Angeboten.

Von **Heimbach aus** führt die nun stetig ansteigende Route durch den Nationalpark bis zum "Schwarzen Kreuz" auf dem Kermeiter und den „Wilden Weg“, um von dort zur Urftstaumauer abzusteigen und schließlich nach etwas mehr als 40 km auf den Eifelsteig zu treffen.



Fotos: (C) Michael Sängler

Die Strecke wird zwischen **Kreuzau und Heimbach** von der Rurtalbahn "begleitet". Für Wanderer bietet sich also die perfekte Gelegenheit zum Bahnwandern: Sie können Ihre individuelle Wanderung an einem der 11 Haltepunkte beginnen und enden lassen oder mit einer kurzen Bahnfahrt unterbrechen, um zu Ihrer nächsten Etappe auf der Buntsandstein-Route zu gelangen.

Buchen Sie jetzt Ihre Wanderung auf der Buntsandstein-Route

- 2 Übernachtungen inkl. Frühstück bei einem klimafreundlichen Gastgeber
- Gästeticket Eifel zur kostenlosen Nutzung des ÖPNV
- 2 Lunchpakete
- Fahrt mit der Rursee-Schiffahrt
Ab 165,- Euro p.P. im DZ



Kontakt: Rureifel-Tourismus e.V.

An der Laag 4
52396 Heimbach
02446-805790
info@rureifel-tourismus.de
www.rureifel-tourismus.de



Wander- und Erlebnis- gemeinde Kreuzau

- Besuchen Sie unsere beliebten Naherholungsziele -



Die **Gemeinde Kreuzau** liegt -eingebettet in die idyllische Rur-Auenlandschaft- am Nordrand der Naturerlebnisregion Eifel, dort wo die Eifel nach Norden ausstreicht, in die Düren-Jülicher Börde eintaucht und sich beide Naturräume vermischen und miteinander verbinden. Die hier beginnende hügelige Mittelgebirgslandschaft der Eifel, die ebene Fläche im Übergang in die Börde, ausgedehnte Waldbereiche, Wiesentäler und das stark eingeschnittene Rurtal mit dem Stausee Obermaubach bieten ein einzigartiges Landschaftsbild. Durch die Vielfalt und den Abwechslungsreichtum dieser erlebnisreichen und ökologisch wertvollen Naturlandschaft gilt die Gemeinde Kreuzau als **beliebtes Naherholungsziel**.

Die **Gemeinde Kreuzau** ist eine äußerst aktive Gemeinde mit guter Infrastruktur, in der das Leben in allen Bereichen vom Wohnen über das Arbeiten bis hin zum aktiven und auch ruhigen Erholen pulsiert.

Von den vielfältigen Möglichkeiten der Freizeitgestaltung verspricht besonders das Wandern erlebnisreichen Naturgenuss und Entspannung auf jeder Strecke.

Die Rurtalbahnlinie Düren-Heimbach schafft perfekte Voraussetzungen zum Bahnwandern, dient u.a. als Anbindung an den Nationalpark Eifel und kann auf mehreren Wanderrouten zur Abkürzung oder zum Rückweg genutzt werden.



Besuchen Sie den **Zentralort Kreuzau** als Ausgangspunkt der **Hauptwanderwege des Eifelvereins HWW 4 „Felsenweg“** (ehem. Josef Schramm Weg) und HWW 5 **„Wald-Wasser-Wildnis-Weg“** (ehem. Willibrordusweg) sowie des **Eifelsteig-Partnerweges „Buntsandstein-Route“**.

Auf vielen Qualitätswanderwegen, wie z.B. den Themenwegen **„Wassererlebnispfad“** (62), **„Panoramaweg West“** (72), der **„Felspassage“** (07), sowie auf örtlichen Rundwegen begegnen Ihnen zahlreiche Sehenswürdigkeiten wie z.B. Baudenkmäler, Burgen und Mühlenteiche.

Die **Eifel-Blicke** „Hemgenberg“-Winden, „Schafsbenden“-Bogheim und „Waldkapelle Obermaubach“ sowie den Aussichtspunkt „Engelsblick“ erreichen Sie auf mehreren ausgeschilderten Wanderrouten. Sie bieten imposante Fernblicke weit über die Gemeindegrenzen hinaus und laden zur Rast ein. Im Tal verläuft begleitet von der Rurtalbahn der **RurUfer-Radweg**.

Naherholungs- und Fremdenverkehrsort ist Obermaubach mit reizvoller Lage an einem Trinkwasserstausee, höchster Fischtreppe NRW's und Wasservogelbrutgebiet. Wegen seiner idyllischen Lage und dem abwechslungsreichen Wandergebiet rund um den **Stausee** und in die Mausaeuler Wald-



und Höhenbereiche stellt Obermaubach ein beliebtes und stark frequentiertes **Tagesausflugsziel** dar.

Nette Gastgeber laden zum Verwöhnen mit Eifeler Spezialitäten und kulinarischen Genüssen ein. Ruhige und landschaftlich schön gelegene Unterkunftsmöglichkeiten gibt es zu jeder Jahreszeit.

Weitere Aktivitäten bieten Radwandern, Mountainbiken, Gleitschirmfliegen, Kanufahren, Reiten, Angeln und in unmittelbarer Nähe Klettern in den Felsen des Rurtals.

Familien mit Kinder finden Abwechslung bei Bootsfahrten, auf dem Waldspielplatz und dem Wald- und Wasserlehrpfad. Abgerundet wird das Angebot durch das **Sport- und Freizeitbad monte-mare** im Zentralort Kreuzau.

Ein ganz besonderes Highlight für Ruhe und Erholung Suchende ist das überregional bedeutsame **Naturschutzgebiet Drover Heide** (Europäisches Vogelschutzgebiet) als wichtiger Lebensraum für seltene und gefährdete Pflanzen- und Tierarten. Die Schönheit dieser Heidelandschaft kann auf ausgewiesenen Rundwegen von 2,2 km (barrierefreier Weg mit Aussichtspunkt) bis 14,1 km wandernd erlebt werden.

Inmitten der Drover Heide führt ein archäologischer Wanderweg, der „Drover-Berg-Tunnel-Weg“, der an der Quelle „Helje Pötz“ beginnt, zu den Spuren eines technischen Meisterwerks römischer Ingenieurbaukunst. Zu jeder Jahreszeit werden geführte Wanderungen im Gemeindegebiet angeboten. Es finden zahlreiche Veranstaltungen zu Natur und Kultur sowie Orts- und Dorffeste statt. Informieren Sie sich auf unserer

Homepage: www.kreuzau.de

Sie sind jederzeit in der Gemeinde Kreuzau herzlich willkommen!

Kontakt:

Gemeinde Kreuzau

Bahnhofstraße 7 · 52372 Kreuzau
Tel. +49 (0)2422/507348
www.kreuzau.de

Rureifel-Tourismus e.V.

An der Laag 4 · 52396 Heimbach
Tel. +49 (0)2446/80579-0
www.rureifel-tourismus.de

Vom Neandertaler, von Mammuts, Kelten und Römern

Römerkanalwanderweg und Radweg „Agrippastraße“ erschließen malerische Landschaft



Wo Mammuts und Rentiere Unterschlupf suchten, wo das Wasser durch die Luft floss, dort, am Fuße der Eifel, liegt Mechernich, eine moderne Stadt mit einer spannenden Geschichte am Rande des Nationalparks Eifel.

In der „Kakushöhle“ in Dreimühlen hielt sich einst der Neandertaler auf. Die Höhlen und verschlungenen Pfade, die Sagen und Geschichten um den Riesen Kakus bieten für Groß und Klein ein Erlebnis der besonderen Art. Führungen, Veranstaltungen und Leckereien im Café runden das Angebot ab.

Im „Erlebnisraum Römerstraße“ wird die römische Fernstraße von Köln nach Marseille erlebbar gemacht. Erkunden Sie die „Agrippastraße“ in Mechernich auf einem ausgewiesenen Radweg. Sichtbare Spuren hinterließen die Römer auch beim Bau einer Wasserleitung bis nach Köln. Zahlreiche Relikte können Sie in Mechernich auf dem Römerkanalwanderweg erwandern.

Kontakt:

Stadt Mechernich · Bergstr. 1
53894 Mechernich
Tel. +49 (0)2443 49-4322 oder 4320
Fax +49 (0)2443 49-5322
touristik@mechernich.de
www.mechernich-eifel.de



Weil's gemeinsam einfach schöner ist

In der Gruppe mehr erleben: Naturzentrum Eifel Nettersheim



Ob Klassenfahrt, Exkursion, Jugendfreizeit oder Kindergeburtstag, ob Vereinsfahrt, Betriebs- oder Gruppenausflug – entdecken Sie die Möglichkeiten! Das Naturerlebnisdorf Nettersheim bietet für alle Altersschichten und für jeden Zweck genau das Richtige: Eine einzigartige Tier- und Pflanzenwelt, geologisch wertvolle Aufschlüsse; und das alles inmitten geschichtsträchtiger Stätten. Wäre das nicht auch eine Idee für ein ganz besonderes Incentive?

Wenn Sie in der Gruppe reisen, können Sie Stress nicht gebrauchen. Deswegen kümmern sich von A bis Z Profis um die Organisation von Programmen und Angeboten, beraten Sie bei der Auswahl und der idealen Programm-Kombination für einen Besuch, den Sie und Ihre Mitreisenden nicht vergessen werden. Natürlich finden Sie auch Unterstützung bei der Unterkunftssuche: Für Gruppen stehen das Jugendgästehaus, ein Selbstversorgerhaus und der Jugendzeltplatz, für Einzelreisende und Familien das Bauernhäuschen und die Gästezimmer in der Taverne zur Verfügung.

Experten des Naturzentrums Eifel und des Bildungswerks Nettersheim begleiten Sie auf Wunsch bei allen Schritten – oder möchten Sie auf eigene Faust auf eine kleine Natur-, Geologie- oder Archäologie-Expedition gehen? Auch dafür hält das freundliche Team jede Menge Tipps bereit.



Abenteuer, Abwechslung, neue Blickwinkel – machen Sie sich auf und finden Sie heraus, warum freie Zeit im Naturerlebnisdorf Nettersheim einfach „anders“ ist!

Eine Auswahl unserer vielfältigen

Aktiv-Programme:

Fossilien?-Find ich gut! • Das Leben im Bach • Erlebnis Wald • Kräuter-ABC • Bauer, Müller, Bäcker Fritz • Zeitreise zu den Römern • Römer-Olympiade • Lilly die Biene • Als Maulwurf unterwegs • Auf dem Holzweg • Faszinierendes Schwarzlicht-Theater • Teambuilding mit Cajon • Literatour • Du bist, was Du isst • Klima: global, lokal, egal? • Mit dem Nachwächter durch Nettersheim



Kontakt:

Naturzentrum Eifel in Nettersheim

Urftstraße 2-4 • 53947 Nettersheim

Tel.: +49(0)24 86 / 12 46

naturzentrum@nettersheim.de

www.naturzentrum-eifel.de

Öffnungszeiten:

Mo.-Fr.: 9 bis 18 Uhr

(Nov.-April 9 bis 16 Uhr)

Sa., So., feiertags: 10 bis 18 Uhr

(Nov.-April 10 bis 16 Uhr)



Ein Tag, ein Wochenende, ein Urlaub in Nettersheim

...das bedeutet vor allem: inmitten herrlicher Natur zu den eigenen Kraftquellen zurückfinden.



Sanfte Hügel und Mulden mit tief eingeschnittenen Tälern prägen das Landschaftsbild. Zu jeder Jahreszeit bietet die Kulturlandschaft ein reizvolles Schauspiel. Bärlauch wächst üppig in lichtdurchfluteten Buchenwäldern. Orchideen geben sich ein Stelldichein mit munter flatternden Schmetterlingen. Auf einsamen Pfaden finden Sie in Feld und Wald Ruhe. Quellen sprudeln, und Bäche nehmen munter ihren Lauf. Lebendige Orte und freundliche Gastgeber laden zum Verweilen ein. Erleben Sie in Nettersheim Natur und Geschichte mit allen Sinnen! **Die Naturschönheiten** schätzten bereits die Römer, auf deren Spuren Sie allorts wandeln können. Lassen Sie sich noch weiter in die Vergangenheit zurück versetzen: Auf Ihrer Reise in die Zeit vor 380 Millionen Jahren finden Sie versteinerte Korallen. Besuchen Sie das Naturzentrum Eifel in Nettersheim! Dort wird man Sie gerne auf Ihren Aufenthalt einstimmen.

Kontakt:

Naturzentrum Eifel in Nettersheim

Urfststraße 2-4, 53947 Nettersheim
Telefon: +49 (0)24 86 / 12 46
naturzentrum@nettersheim.de
www.naturzentrum-eifel.de

Öffnungszeiten:

Mo.-Fr.: 9 bis 18 Uhr
(Nov.-April 9 bis 16 Uhr)
Sa., So., feiertags: 10 bis 18 Uhr
(Nov.-April 10 bis 16 Uhr)

Einfach gut für Sie!

Eifel Vital in Bad Münstereifel,
Blankenheim, Nettersheim



Willkommen in der ursprünglichen Mittelgebirgslandschaft der Eifel! Sie wird Ihnen gut tun. Denn Bewegung, Vitalität, Entspannung und Genuss kommen hier zusammen. Wissenschaftlich erwiesen ist: Natur, Landschaft und das Erleben von beidem haben therapeutische Wirkungskraft auf Ihr Wohlbefinden. Blicke in die weite Landschaft, das Plätschern eines Baches, ausgedehnte Wälder zum Spazierengehen – die Natur kann vieles zur Gesunderhaltung des Menschen beitragen.

An manchen Orten scheint die Zeit stillzustehen: Ursprüngliche Dorf-Atmosphäre und mittelalterliches Flair inklusive. Entschleunigung war hier schon immer mehr als nur ein Wort. Vor allem Ihre innere Uhr kommt zur Ruhe – so können Sie sich wirklich aktiv erholen. Lassen Sie sich von unseren Angeboten inspirieren!

Erleben Sie Besinnung und Bewegung, Aktivität und kulinarische Köstlichkeiten, ob bei einem kurzen Besuch, einem Tagesausflug oder Ihrem nächsten Urlaub.

www.eifel-vital.de



Kontakt: Eifel Vital

Krausstraße 2
53947 Nettersheim
info@eifel-vital.de
Tel. +49 2486 78-93

Das Projekt "Eifel Vital 2.0 - Customer Journey in der Vital-Heimat" wird durch die Europäische Union, den Europäischen Fonds für regionale Entwicklung sowie das Land Nordrhein-Westfalen gefördert.



Ostbelgien – die schönsten Wanderungen im Garten Europas

Genusstouren erleben – auf eigene Faust oder als perfekt abgestimmte Wanderreise



Willkommen in Ostbelgien, dem Wanderparadies im Garten Europas. Aufgrund seiner Lage an der Schnittstelle zwischen Eifel und Ardennen bietet die Region eine außerordentliche Landschaftsvielfalt. Es ist ein Naturerlebnis, das an wilde Parklandschaften erinnert: Weite Panorama-Aussichten im Hohen Venn und im Ourtal, Pfade entlang wilder Flussläufe im Amel- und Warchetal sowie tiefe Wälder und sanfte Hügellandschaften in den Ausläufern der Ardennen.

Von der kleinen Genusswanderung bis zu längeren Trekkingtour, die Wanderwege in Ostbelgien bieten für jeden Wanderfreund genau das Richtige.



Die 25 besten Strecken durch die vielfältigen Parklandschaften sind in der Broschüre „Genusstouren – Am Wasser entlang, im Wald und Panoramen“ übersichtlich zusammengefasst. Die Broschüre mit allen Informationen ist gratis im Webshop unter www.eastbelgium.com/shop erhältlich.



Mit den Pauschalarrangements der Tourismusagentur Ostbelgien wird jeder Wanderurlaub zum Erlebnis. Alle Angebote sind perfekt abgestimmt und können nach persönlichen Wünschen angepasst werden. Unser Vorschlag:

Die Ostbelgien-Rucksacktour

Die richtige Wahl für all diejenigen, die ohne großen Komfort auskommen und gerne mit Rucksack unterwegs sind. Die GR-Fernwanderwege Ostbelgiens führen oft von Herberge zu Herberge. Entdecken Sie das Hohe Venn, die Seen von Robertville und Büthenbach, das Warchetal und das schöne touristische Städtchen Malmedy. Fünf Wandertage – ab 230 € pro Person.

Im Preis enthaltene Leistungen:

- 4 Übernachtungen mit Frühstück
- 4 Abendessen
- 4 Lunchpakete
- Wanderkarten + Wegbeschreibungen
- Dokumentation

Die Faltkarte „Auf GR Wegen durch Ostbelgien“ mit allen Wanderreisen ist gratis verfügbar. Alle Wanderpauschalen sind auch online unter www.eastbelgium.com/pauschalangebote abrufbar.

Tourismusagentur Ostbelgien, Hauptstraße 54, B-4780 St. Vith,
Tel. +32 80 22 76 64, info@eastbelgium.com
www.eastbelgium.com

Vennbahn

... einer der längsten
Bahntrassenradwege Europas



Die Vennbahn zwischen Aachen und Troisvierges im Norden Luxemburgs, mit dem einmaligen Hochmoor Hohes Venn dazwischen, zählt mit ihren 125 Kilometern zu den längsten Bahntrassenradwegen in Europa. Sie steht geradezu symbolhaft für ein Stück Europa, wo der Pulsschlag von Entwicklungen des Kontinents immer besonders zu verspüren war: ursprünglich eine Verbindung zwischen Kohlerevieren im Norden und Stahlhütten im Süden, dann Schlagader in der Konfliktzone zweier Weltkriege, danach in Vergessenheit geraten, um heute als einer der „grünen Wege Europas“ neu zu erwachen und die grenzüberschreitende Region mit Leben zu füllen.

Die Vennbahn kennt viele Geschichten! Erleben Sie eine besondere Art von Grenzlandflair, nachdem herkömmliche Grenzen gefallen sind und kulturelle Vielfalt auf engstem Raum ohne Schranken erfahrbar wird.

Die Vennbahn ist eine besondere Verbindung:

- sie verbindet zwei Drei-Länder-Punkte: dem der Niederlande, Belgiens und Deutschland im Norden, jenen von Belgien, Deutschland und Luxemburg im Süden;
- sie ist eingebettet zwischen den jeweils höchsten Erhebungen dreier Länder: Vaalserberg (Niederlande), Signal de Botrange (Belgien) und Kneiff (Luxemburg);
- sie wurde bereits mehrfach prämiert und in diesem Jahr vom ADFC als Qualitätsradroute mit 4 Sternen ausgezeichnet.
- Kostenlose Touren-Apps der Vennbahn (Apple Store/ Google Play Store) und Städtereion Aachen (Google Play Store, Suchbegriff: Städtereion)

Weitere Infos zu Etappen, Service, Unterkünften und Transfer unter: www.vennbahn.eu



Monschau-Touristik GmbH
Stadtstr. 16
D- 52156 Monschau
Tel.+49 (0) 2472 8048 0
touristik@monschau.de

Tourismusagentur Ostbelgien
Hauptstraße 54
B- 4780 ST.VITH
Tel. +32 (0)80 22 76 64
info@eastbelgium.com



Wildnis-Trail

abschalten und die Natur genießen

Quelle: G. Priske



Gönnen Sie sich eine viertägige Auszeit.

Der Wildnis-Trail führt Sie in vier Etappen einmal quer durch den Nationalpark. Tanken Sie Kraft in wilden schönen Landschaften. Wandern Sie entspannt durch blühende Narzissenwiesen und geheimnisvolle Nadelwälder, entlang an Flüssen und Seen und lassen Sie weites Grasland und raschelnde Laubwälder auf sich wirken.

Die erste Nacht verbringen Sie im idyllischen Ort Einruhr. Nutzen Sie die Wanderaststation am Nationalpark-Infopunkt, um sich von Ihrer Wanderung am knisternden Kaminfeuer zu erholen oder eine Erfrischung am kühlen Quellwasser zu genießen. Bestaunen Sie auf der zweiten Etappe die Urftseestaumauer, die älteste und größte Staumauer der Region. Im Anschluss haben Sie die Möglichkeit den geschichtlichen Verlauf der historischen Anlage Vogelsang zu entdecken. Die dritte Etappe führt durch das Waldgebiet Kermeter mit dem größten Buchenbestand im Nationalpark. Legen Sie eine Pause im Trappistenkloster Mariawald ein und kosten Sie die

bekannte Erbsensuppe, damit Sie gestärkt die letzten Meter bewältigen können. Durch den knorrigen Eichenwald von Hetzingen führt die vierte Etappe zum Nationalpark Infopunkt Zerfall. Von dort aus können Sie bequem mit der Rurtalbahn nach Heimbach fahren. Auf Anforderung wartet in Heimbach der Trail-Express, um Sie zurück zum Ausgangspunkt nach Monschau-Höfen zu bringen.

Neugierig? Die Ruhe und die Weite des Nationalparks warten auf Sie. Wir übernehmen gerne die Organisation Ihrer Wandertour.

Kontakt:

Monschauer Land Touristik e.V.

Seeufer 3

52152 Simmerath-Rurberg

Tel. 0 24 73 / 93 77 0

Fax: 0 24 73 / 93 77 20

info@eifel-tipp.de

www.eifel-tipp.de



Unser Tipp:

Das Basis-Arrangement: „Wildnis-Trail“ mit 4 Wandertagen und 3 Übernachtungen mit Frühstück bei zertifizierten Nationalpark-Gastgebern inkl. Nationalpark-Wanderkarte, Wanderführer (Buch), Wanderpass, Wildnis-Trail Pin und Urkunde... Alles zur Buchung unter www.wildnis-trail.de

Planbarer Freizeitpaß

Radeln, wandern, Natur genießen. Entdecken Sie die vielseitigen Facetten der StädteRegion Aachen.



Gelegen im Dreiländereck in unmittelbarer Nähe zu den Niederlanden und Belgien verstrahlt die StädteRegion Aachen als westlichster Zipfel Deutschlands ein ganz besonderes Grenzflair. Tauchen Sie ein in die spannende Mischung aus beeindruckenden Landmarken wie Bergbauhalden, malerische Stauseen und wildromantisches Venn und lassen Sie sich verzaubern vom Charme der alten Kaiserstadt Aachen mit dem UNESCO-Weltkulturerbe Aachener Dom. Zahlreiche Rad- und Wanderwege bieten dabei fantastische Möglichkeiten, die Vielfalt der StädteRegion zu Fuß oder auf dem Fahrrad zu entdecken.

Im städteregionalen Rad- und Wanderroutenplaner (www.staedteregion-aachen.de/routenplaner) erhalten Gäste umfangreiche Informationen zu den schönsten Rad- und Wanderrouten in der StädteRegion Aachen. Karten, Sehenswürdigkeiten, Schwierigkeitsgrad, Höhenprofil oder An- und Abreisetipps zur jeweiligen Route können bequem abgerufen und gebündelt als PDF zu Hause ausgedruckt werden. Für Nutzer von Navigationsgeräten stehen GPX-Dateien für jede Route als Download zur Verfügung.

Ergänzt wird der Rad- und Wanderroutenplaner durch die Touren-App der StädteRegion Aachen, in der die oben beschriebenen Informationen zu den Routen ebenfalls



© Dominik Ketz

abrufbar sind und in einer zoombaren, topografischen Karte angezeigt werden. Durch GPS-Ortung können Sie sich jederzeit orientieren und überprüfen, ob Sie sich noch auf dem richtigen Weg befinden, wo die nächste Einkehrmöglichkeit oder der nächste Aussichtspunkt gelegen ist. Alle Touren und die Karte können bequem offline gespeichert werden, so dass nicht zwangsläufig ein Mobilfunknetz auf der Tour benötigt wird.

Installieren lässt sich die kostenfreie Application auf Apple iPhones, Apple iPads und auf Smartphones mit dem Betriebssystem „Android“. Dazu öffnen Sie auf Ihrem Smartphone den iTunes App Store bzw. den Google Play Store und suchen einfach nach „StädteRegion Aachen“.

Kontakt: StädteRegion Aachen

Zollernstraße 10
52070 Aachen
Tel.: +49 (0)241/5198 2177
Fax: +49 (0)241/5198 82177
fahrrad@staedteregion-aachen.de
www.staedteregion-aachen.de

iOS

Android

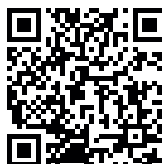

Eifel-Trekking

Zelten in freier Natur – einzigartig in NRW



Trekking – Das bedeutet Wandern mit Rucksack und Zelten auf eigene Faust, mitten in der Natur. Was nach Abenteuer klingt, ist es auch. Erstmals in NRW ist dieses besondere Natur-Erleben im Naturpark Hohes Venn – Eifel und in der Erlebnisregion Nationalpark Eifel nun möglich. Auf abgeschiedenen Naturlagerplätzen können naturverbundene Wanderer - ganz legal - ihr Zelt aufschlagen. Jeder Naturlagerplatz ist mit einer Komposttoilette ausgestattet und bietet auf einer ebenen Zeltplattform Platz für bis zu zwei Zelte. Alle Standorte sind nur zu Fuß über Wanderwege erreichbar, man ist auf sich selbst gestellt, und die Verpflegung muss mitgebracht werden. Also all das, was eine Trekkingtour so besonders macht.

Und so funktioniert's:

Für 10,00 Euro pro Zelt und Nacht können auf www.trekking-eifel.de die gewünschten Naturlagerplätze gebucht werden. Mit der Buchungsbestätigung erhält der Wanderer die GPS-Koordinaten und eine genaue Wegbe-

schreibung zu den Standorten. Dann muss nur noch der Rucksack gepackt werden und es kann auch schon losgehen. Tipps für Ausrüstung, Tourenvorschläge und die Benutzerordnung befinden sich auf der Internetseite. Bei Fragen hilft aber auch gerne die Nordeifel Tourismus GmbH unter der Telefonnummer 02441 994570 weiter.

Was erwartet den Trekker?

Ausgedehnte Wälder, herrliche Blicke über eine wunderschönen Mittelgebirgslandschaft, einsame Abende in der Natur und eine hervorragende Wanderinfrastruktur. Ob eine lange Trekkingtour am Wochenende oder nur eine kurze Wanderung nach Feierabend mit Übernachtung im Freien: Jeder Naturlagerplatz ist gut an den „schönsten Wanderweg Deutschlands“*, den Eifelsteig, angebunden und bietet zahlreiche Möglichkeiten zur individuellen Gestaltung einer unvergesslichen Trekkingtour.

Willkommen in der Eifel!



Gefördert vom:

Ministerium für Klimaschutz, Umwelt,
Landwirtschaft, Natur- und Verbraucherschutz
des Landes Nordrhein-Westfalen



*laut Umfrage des Wandermagazins, haben sich 53% der über 16.000 Wanderfreunde für den Eifelsteig als „Deutschlands schönsten Wanderweg 2015 (Kategorie Routen) ausgesprochen.

Freifahrt Eifel

Über 500 km Mountainbike-Routen



Freifahrt Eifel garantiert Fahrspaß auf 20 Mountainbike Rundkursen in der Rur- und Nordeifel. Die Eifel bietet die größte Landschaftsvielfalt aller deutschen Mittelgebirge. Seen, schmale Bachtäler, steile Hänge mit bizarren Felsformationen, Moore, Kalkmagerrasen und immer wieder herrliche Ausblicke - in Täler, Börde oder Rheintal – laden zu ausgedehnten Touren ein. Die Strecken bieten auf insgesamt über 500 Kilometern drei verschiedene Schwierigkeitsgrade, die in Streckenlänge, zu bewältigenden Höhenmetern und unterschiedlichen Wegebeschaffenheiten variieren. Neben dem sportlichen Anspruch bietet die Eifel Kulinarisches, beschauliche Ortschaften und historische Highlights am Wegesrand.

Ausführliches Kartenmaterial zu jeder Strecke mit vielen Zusatzinformationen, beispielsweise zu Sehenswürdigkeiten, Einkehrmöglichkeiten, Parkplätzen in Streckennähe, ÖPNV-Angeboten und Übernachtungsangeboten, ist digital zum Download oder für den Druck auf unserer Internetseite verfügbar. Auch die Tourist-Informationen halten entsprechende Printprodukte und ausführliche Informationen zur Urlaubsregion Eifel bereit.

Lernen Sie die idyllische Landschaft der Eifel auf ihre nächsten Mountainbike-Tour kennen!

Genießen Sie die schönen Aussichten, unzählige Sehenswürdigkeiten und spannende Etappenziele. Sie sind herzlich eingeladen, auch unseren Mountainbike-Park Hürtgenwald bei Simonskall zu besuchen. Nähere Informationen finden Sie unter www.freifahrt-eifel.de oder www.mtb-park-huertgenwald.de

-  **Abwechslungsreiche Landschaft**
-  **Umfangreiches Sicherheitsnetz**
-  **Vielseitiger Service**
-  **Zahlreiche GPS-Touren**



www.freifahrt-eifel.de



Historisch-Literarischer Wanderweg - mit oder ohne Begleitung

Auf den Spuren der Geschichte im Hürtgenwald

Fotos: Achim Konejung



Bunker, Panzersperren, Kampfmittelpuren, Soldatenfriedhöfe – das Gebiet rund um den Hürtgenwald offenbart an vielen Orten seine dramatische Kriegsvorgeschichte. Die Konejung-Stiftung Kultur hat diesen Teil unserer Geschichte aufgearbeitet und in Scene gesetzt.

Der Kall-Trail, der Heinrich-Böll-Weg und der Hemingway-Trail verbinden sich mit vier weiteren Themenschleifen zum „Historisch-Literarischen Wanderweg“; eine über 40 Kilometer lange Multimediareise. Zu jeder Schleife gibt es ein ausführliches Faltblatt. Historische Film- und Fotoaufnahmen, Karten, Kommentare und Interviews geben weitere Einblicke in die Kämpfe, deren Hintergründe und literarische Darstellung. Infos und download: www.mm-historyguide.de

Geschichtliches Wissen touristisch umgesetzt – History-Guides stehen zu Ihrer Verfügung

Fakten und Hintergrundwissen statt Schlagworte, Mythen als solche kenntlich machen und kommunizieren. Das ist das, was die History Guides vermitteln möchten, wenn Sie mit Ihnen auf Tour gehen. Wo Sie mit Ihnen unterwegs sind, welche Themen-

schwerpunkt sie setzen, welche Medien sie nutzen, ist dabei ganz individuell.

Jeder der fast 20 Guides verknüpft sein Wissen mit einem persönlichen Ansatz. Das Ergebnis ist ein facettenreiches Angebot, bei dem beispielsweise Geschichte auf Bewegung trifft oder sich die historische Spurensuche mit eindrucksvollen Naturerlebnissen verknüpft. Schauen Sie, was Ihren Neigungen und Interessen entspricht. Kontaktieren Sie die Rureifel oder die Guides direkt, um Ihre Wünsche zu besprechen.

Die Guides, Ihre Angebote und Termine finden Sie unter: www.history-guides.de



Historisch-literarischer
Wanderweg

Kontakt: Rureifel-Tourismus e.V.

An der Laag 4

52396 Heimbach

Tel.: 02446/805790

info@rureifel-tourismus.de

www.rureifel-tourismus.de



Die Flyermappe ... zum „Historisch-Literarischen Wanderweg“ erhalten Sie zum Preis von 2,50 € in den Tourist-Infos. Auf Wunsch wird das Set für 4,50 € zugesandt.

Der RurUfer-Radweg

Vom Venn bis zur Maas
grenzenloser Radelspaß



Gleich drei Länder durchfließt die Rur. Das Flüsschen, das die Seenlandschaft der Eifel geprägt hat, entspringt im Hohen Venn in Belgien und mündet im niederländischen Roermond in die Maas. Auf 180 km begleitet der RurUfer-Radweg den Fluss von der Quelle bis zur Mündung. Diese Strecke kann in vier Etappen zurückgelegt werden. Sie führt durch unterschiedliche Naturräume, geschlossene historische Stadtkerne und landschaftliche Idyllen.

Die Geburt der Rur lässt sich im Naturparkzentrum am Signal de Botrange erleben. Nach waldreichen Abschnitten steuert der Gast die alte Tuchmacherstadt Monschau an. Die male- rische Altstadt mit Fachwerk- und Bruchstein- häusern bewacht die aus dem 12. Jahrhun- dert stammende Burg. Stets die Rur zur Seite, breitet sich ab Einruhr die Eifeler Seenplatte und der Nationalpark Eifel vor dem Besucher aus. Mit einer Wasserfläche von 8 Quadrati- lomern zählen die Rurtalsperre Schwamme- nauer, der Obersee und die Urfttalsperre zur zweitgrößten Talsperre Deutschlands.

Burgen, Schlösser und Buntsandsteinfelsen bieten auf der Strecke zwischen Heimbach und Jülich die Möglichkeit zu interessanten



Zwischenstopps. Museen wie das Wasser-Info- Zentrum in Heimbach, die Ausstellung „Rur und Fels“, das Burgenmuseum in Nideggen oder das Papiermuseum in Düren erläutern die Geschichte der Region. Nachdem die Stei- gungen überwunden sind, zeigt sich der wei- tere Verlauf des RurUfer-Radweges durch die ebene Landschaft des Niederrheins als sehr fahrradfreundlich. Über Jülich, Linnich und Heinsberg immer dem Lauf der Rur folgend, erreichen Fluss und Radfahrer dann im nie- derländischen Städtchen Roermond ihr Ziel.

Der RurUfer-Radweg ist gut ausgeschildert und verläuft abseits von Straßen. Der Abschnitt zwischen Heimbach und Roermond ist ohne Steigungen und somit ideal für Fami- lien und Hobbyradler. Zwischen Einruhr und Linnich kann man mit Schiff und Rurtalbahn abkürzen oder nach bewältigter Strecke wie- der zurückfahren.

www.rurufer-radweg.de.

Kontakt:

Rureifel-Tourismus e.V.

An der Laag 4

52396 Heimbach

info@rureifel-tourismus.de

www.rureifel-tourismus.de

Angebote

Von der Quelle bis zur Mündung – unterwegs auf dem RurUfer-Radweg

Drei Übernachtungen bei zertifizierten Bed+Bike Betrieben, im DZ, Frühstück, Transfer vom Haupt- bahn- hof Aachen zum Startpunkt, Ausführliche Reiseunterlagen und Routenbeschreibung. Preis: ab 265,- Euro/Person Information und Buchung: 02446 - 805 79 -0 oder www.rureifel-tourismus.de



Wissen, wann was läuft...



WOCHENSPIEGEL



Tipps, Infos & Termine –
jede Woche kostenlos in Ihrem Briefkasten
oder unter www.wochenspiegel.de!



ENTSPANNUNG DELUXE

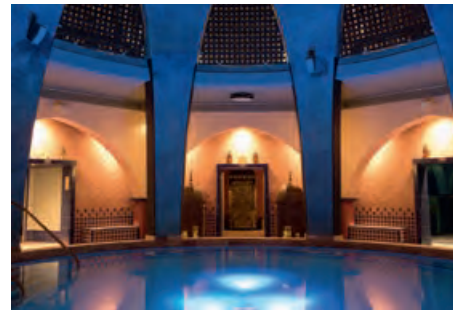

Ruhe erleben. Den Alltag vergessen.

- Original Bad Aachener Mineral-Thermalwasser aus der Heilquelle „Rosenquelle“
- 12 verschiedene Innen- und Außenbecken
- 15 Saunen und Dampfbäder – mit Damensauna
- Luxus-Spa-Bereich
- Kostenlose Angebote wie Aquagymnastik, Meditationen, Aufgüsse und vieles mehr
- Drei Gastronomiebereiche
- Eigenes Parkhaus

CAROLUS THERMEN

thermalbad | sauna | spa | gastronomie Täglich von 9:00 bis 23:00 Uhr, Passstraße 79, Aachen www.carolus-thermen.de

EVENTGASTRONOMIE
NÜRBURGRING
by Lindner Hotels & Ferienpark Nürburgring
Great Food · Drinks · Entertainment

LINDNER
★★★★ HOTELS & FERIENPARK
NÜRBURGRING
Nürburg/Eifel

**HIER KANNST DU
WAS ERLEBEN!**

DEVIL'S DINER

Zeit für einen Boxenstopp – stärken Sie sich in original American Diner-Atmosphäre (Nordschleifenzufahrt) mit großem Mega Screen direkt an der Nordschleife.



BRUNCH UNPLUGGED € 32,-

An 7 Sonntagen im Jahr erwartet Sie im Restaurant Nuvolari nach dem Sekt-empfang eine Live Performance der Band „Klar!“ – Partymusik Live. Kulinarisch werden Sie mit einer Frühstücksauswahl, Salaten, einem Vor- und Nachspeisen-Buffet sowie Live-Cooking-Stationen verwöhnt. Kinderanimation.



BITBURGER GASTHAUS

Direkt am Nürburgring im Eifeldorf, März bis Oktober an jedem Wochenende geöffnet. Zünftige Speisen und Getränke. Live-Musik und Events.



Lindner Hotels & Ferienpark Nürburgring
Stefan-Bellof-Straße, 53520 Nürburg
Hotline: + 49 2691 3025 662

Auch buchbar über:
www.ticket-regional.de



Ein Unternehmen der Lindner Hotels AG/Düsseldorf handelnd für die: capricorn NÜRBURGRING Besitzgesellschaft mbH