



Bergisch Gladbach

Informationen für
Bürgerinnen und Bürger





Stadt
Bergisch Gladbach

Herzlich willkommen in Bergisch Gladbach.

Wohin es Sie auch zieht,
Ihr Konto zieht mit.

 **Kreissparkasse
Köln**

Wir kümmern uns um Ihre Geldangelegenheiten, in **Bensberg**, Kölner Straße 19–21 und Schloßstraße 46–48 · **Bergisch Gladbach**, Johann-Wilhelm-Lindlar-Straße 2–4, Hauptstraße 208–210 und Am Rübezahlwald 7 · **Gronau**, Mülheimer Straße 205 · **Hand**, Dellbrücker Straße 48 · **Hebborn**, Odenthaler Straße 214 · **Heidkamp**, Bensberger Straße 159–161 · **Herkenrath**, Ball 12 · **Lustheide**, Hüttenfeld 1 · **Moitzfeld**, Moitzfeld 78 · **Paffrath**, Paffrather Straße 315 · **Refrath**, Siebenmorgen 23 · **Schildgen**, Altenberger-Dom-Straße 128 und in 201 weiteren Geschäftsstellen. Der  UmzugsService der Kreissparkasse Köln sorgt dafür, dass alles rund ums Geld reibungslos klappt. Und nützliche Informationen sowie praktische Tipps finden Sie in unserem kostenlosen UmzugsPlaner. Fragen Sie uns einfach direkt.

Wenn's um Geld geht –  Kreissparkasse Köln.

Stadt Bergisch Gladbach
Stadtmarketing/Öffentlichkeitsarbeit
GL Verlags GmbH
Medienpartner im Rheinisch-Bergischen Kreis

Bergisch Gladbach Informationen für Bürgerinnen und Bürger

Rheinisch-Bergisches TechnologieZentrum Start-up-Zentrale im TechnologiePark Bergisch Gladbach

Beide Einrichtungen verbindet das Duale Konzept:

Beratung und Unterstützung für innovative und technologieorientierte Existenzgründer von A-Z ist die Aufgabe des TechnologieZentrums, einer Einrichtung der regionalen Wirtschaftsförderung. Seit 16 Jahren angesiedelt und etabliert am Standort TechnologiePark Bergisch Gladbach, hält das Gründerzentrum neben der kostenlosen Beratung maßgeschneiderte Büroräume bereit und schafft mit gemeinschaftlich nutzbaren Infrastruktureinrichtungen und einem umfassenden Serviceangebot optimale Startbedingungen für den Markteinstieg der Existenzgründer.

Erfordert das Wachstum der Jungunternehmen aus dem TechnologieZentrum größere Raumkapazitäten, können sie ohne Adress- und Kontaktdatenwechsel in den TechnologiePark umziehen. Zurzeit verfügt der TechnologiePark Bergisch Gladbach über 75.000 m² Büro-, Konstruktions-, Labor- und Fertigungsfläche; Planungsreserven sind vorhanden.

Der Branchenmix am Standort und das dichte Netzwerk des TechnologieZentrums umfasst Institutionen aus Wirtschaft, Wissenschaft und Verwaltung. Die Rheinische Fachhochschule (RFH) beispielsweise unterhält Forschungsflächen für Studenten im TechnologieZentrum. Hier wird in einem wirtschaftsnahen Umfeld geforscht und entwickelt, praxisnah die Umsetzung von Wissen trainiert und Technologietransfer mit Bergisch Gladbacher Unternehmen betrieben. Gleichzeitig unterstützt das TechnologieZentrum im Rahmen der Kooperation Ausgründungen aus der Fachhochschule am Standort. Berufliche Perspektiven werden so aufgezeigt und hoch qualifizierter Nachwuchs an die Region gebunden.

Kommunikation ist das Schlüsselwort zum Erfolg!



Gründer bevorzugt!

- Einrichtung der regionalen Wirtschaftsförderung
- Kostenlose Beratung vor, während und nach einer Existenzgründung
- Wettbewerbsvorteile durch preiswerte Nutzung zentraler Infrastruktur und Gemeinschaftseinrichtungen
- Veranstaltungen zur Fortbildung und zum Austausch von Gründern
- Kooperation mit Wirtschaft und Wissenschaft
- Günstige Mietflächen ab 25 m² in Campus-Atmosphäre









Rheinisch-Bergisches TechnologieZentrum GmbH
 Friedrich-Ebert-Straße · D-51429 Bergisch Gladbach
 Tel.: 0 22 04 - 84-24 70 · Fax: 0 22 04 - 84-24 71
 E-mail: info@tz-bg.de

www.tz-bg.de

Liebe Bergisch Gladbacherinnen und Bergisch Gladbacher,

Vorwort

Sie sind „neu“ in Bergisch Gladbach, vielleicht aber auch schon seit langem fest verwurzelt in unserer schönen Stadt. Wenn Sie diese Zeilen lesen, dann sind Sie auf der Suche nach Informationen: Entweder benötigen Sie eine gezielte Auskunft oder Sie möchten sich von der Vielfalt des städtischen Angebots inspirieren lassen. Die Broschüre „Informationen für Bürgerinnen und Bürger“ wird Sie – so hoffe ich – an Ihr Ziel führen.

Die Stadt Bergisch Gladbach stellt sich Ihnen auf den nächsten Seiten in mehrfacher Hinsicht vor: Zunächst als Ihre Dienstleisterin und als Ansprechpartnerin für viele Fragen des Alltags, darüber hinaus aber auch als Wirtschaftsstandort und Kulturlandschaft mit sehr vielen Pluspunkten, die sich positiv auf die Lebensqualität auswirken. Ein besonderes Anliegen ist die Gestaltung der Stadt als Lebensraum für Kinder und Familien und als eine Gemeinschaft von Bürgerinnen und Bürgern, die sich gegenseitig unterstützen. Viele Menschen in unserer Stadt engagieren sich freiwillig. Schön, wenn Sie mitmachen!

Die Bürgerinnen und Bürger verfügen über zahlreiche Möglichkeiten, sich auch in das poli-

tische Geschehen einzumischen. Ergreifen Sie die zahlreichen Angebote der Bürgerbeteiligung im Rahmen der Stadtplanung, wenden Sie sich an den „Ausschuss für Anregungen und Beschwerden“ oder besuchen Sie mich in meiner „Bürgersprechstunde“. In den wärmeren Monaten finden Sie mich auch zu bestimmten Zeiten auf den Wochenmärkten im Stadtgebiet.

Ebenso lohnt sich ein Blick auf die Homepage unserer Stadt: www.bergischgladbach.de. Sie wird ständig aktualisiert und um neue Nachrichten ergänzt. Hier finden Sie wichtige Termine und Adressen.

Ich freue mich sehr, Sie mit dieser Informationsbroschüre als Bürgerin oder Bürger unserer Stadt begrüßen zu dürfen, und hoffe, Sie fühlen sich in Bergisch Gladbach zu Hause.

Viel Freude bei der Lektüre!



Lutz Urbach
Bürgermeister



**BELKAW**Partner der
RheinEnergie

Gut versorgt mit bergischer Energie

Im Bergischen zu Hause

Wir liefern die Energie dazu. Wenn Sie im Bergischen das Licht einschalten, die Erdgasheizung aufdrehen oder anderweitig Energie nutzen: Die BELKAW sorgt tagtäglich mit ihren Leistungen für ein behagliches Zuhause.

BELKAW – Aktiv im Bergischen.

www.belkaw.de

Inhaltsverzeichnis

13 1. Willkommen in Bergisch Gladbach



19 2. Die Stadt: Dienstleisterin für Bürgerinnen und Bürger

- 19 • Standorte der Verwaltung
- 19 • Das Bürgerbüro
- 21 • Bergisch Gladbach im Internet
- 22 • Das Standesamt
- 23 • Zentrale Stelle für Anregungen und Beschwerden, ZAB
- 25 • Das Frauenbüro
- 26 • Das Seniorenbüro
- 26 • Der Integrationsbeirat
- 27 • Der Beirat für Menschen mit Behinderung
- 28 • Wohlsortiert: Müll- und Wertstoffabfuhr



33 3. Starker Standort: Infrastruktur, Wirtschaft, Handel und Tourismus

- 33 • Innovative Unternehmen
- 34 • Standortvorteil Verkehrsanbindung
- 35 • Qualifizierte Wirtschaftsförderung
- 42 • Planen und Bauen
- 43 • Öffentlicher Personennahverkehr
- 46 • Aktivposten Handel
- 50 • Die Wochenmärkte
- 51 • Freizeit, Naherholung und Tourismus
- 52 • Gut versorgt: Gesundheit in Bergisch Gladbach



63 4. Kultur, Bildung und Sport: Attraktive Vielfalt

- 63 • Volkshochschule – Haus Buchmühle
- 64 • Haus der Musik
- 64 • Stadtbücherei und Bildstelle
- 66 • Bürgerhaus Bergischer Löwe



WIR KÖNNEN HIER.



**WIR KÖNNEN
HIER.**

**IHR STARKER TELE-
KOMMUNIKATIONSANBIETER
IN BERGISCH GLADBACH**

Ganz gleich, ob **Internet, Telefon oder Mobilfunk** – bei uns gibt es alles aus einer Hand. Und für Sie als Nachbarn natürlich besonders günstig. Kommen Sie einfach bei uns vorbei und überzeugen Sie sich von unserem ausgezeichneten Service. Wir beraten Sie gern!



**Infos: 0800 2222 800 oder
www.netcologne.de**



JETZT 30,- €* STARTGUTHABEN FÜR SIE...

**...UND ZUSÄTZLICH TOLLE
AKTIONSVORTEILE SICHERN.**

Holen Sie sich ein DSL-Paket von NetCologne – zum Beispiel unseren Bestseller, die **Doppel-Flat!** Profitieren Sie von unseren Aktionsvorteilen und sichern Sie sich zusätzlich 30 Euro* Startguthaben.

Lösen Sie diesen Gutschein bei folgendem NetCologne-Partner ein:
Johann-Wilhelm-Lindlar-Straße 9, 51465 Bergisch Gladbach

* Das Startguthaben erhalten Sie einmalig und bis zum 29.02.2012 bei Abschluss eines DSL-Vertrages in unserem Shop. Das Angebot gilt nur für Privatkunden, die in den letzten 3 Monaten keine NetCologne-Kunden waren und an das NetCologne-Netz angeschlossen werden können. DSL-Anschluss-Check unter www.netcologne.de. Keine Barauszahlung.

- 67 • Stadtarchiv Bergisch Gladbach
- 67 • Die Städtische Galerie Villa Zanders
- 69 • Bergisches Museum für Bergbau, Handwerk und Gewerbe
- 70 • Das Schulmuseum
- 71 • Kindergartenmuseum Nordrhein-Westfalen
- 72 • Rheinisches Industriemuseum Papiermühle Alte Dombach
- 72 • Private Sammlungen und Archive
- 73 • Sportstadt Bergisch Gladbach



79 **5. Das Ehrenamt: Ohne geht es nicht!**

- 79 • Freiwilligen-Börse RheinBerg e.V.
- 80 • Feuerwehr Bergisch Gladbach
- 81 • Stadtverband KULTUR
- 82 • Stadtverband Musik
- 82 • Sportverband Bergisch Gladbach
- 83 • Stadtverband für Entwicklungszusammenarbeit
- 83 • Ehrenamtliche Vielfalt auch in Vereinen



85 **6. Junge Stadt: Angebote für Kinder, Jugendliche und Familien**

- 85 • Schulen und Bildung für Kinder und Jugendliche
- 86 • Jugendeinrichtungen
- 87 • Stadt Elternrat Bergisch Gladbach
- 87 • Bürger für uns Pänz e.V.



89 **7. Feste Feiern in einer liebenswerten Stadt**

- 89 • Die „festen“ Feste im Jahresüberblick
- 90 • Kirmes und Schützenfeste
- 91 • „De Zoch kütt“ – Karneval in Bergisch Gladbach
- 92 • Kleines Karnevalslexikon
- 93 • Impressum

95 **Bergisch Gladbach von A bis Z**

40 Jahre Krüger – Interview mit Firmengründer Willibert Krüger

Die Stadt Bergisch Gladbach hat in diesem Jahr einen ganz besonderen Jubilar. Das Unternehmen Krüger, Marktführer im Bereich lösliche Kaffeespezialitäten, wird am 01.06.2011 40 Jahre. 1971 machte sich Willibert Krüger mit der Produktion und dem Verkauf von Instant-Getränken in den Nebenräumen des elterlichen Großhandels selbständig. Was klein anfang, hat sich innerhalb von 40 Jahren zu einem weltweit tätigen Unternehmen entwickelt, das 2010 einen Jahresumsatz von rund 1,6 Mrd. Euro verzeichnete. 4.400 Mitarbeiter tragen tagtäglich zum Erfolg mit bei. Die Stadt Bergisch Gladbach gratuliert dem Unternehmen. Firmengründer Willibert Krüger und sein Sohn Marc, der Geschäftsführer im Unternehmen ist, stehen der Bürgerbroschüre rück- und zukunftsblickend Rede und Antwort:

Herr Krüger, nicht jeder macht sich selbständig. Was hat Sie 1971 dazu maßgeblich bewegt, ein Unternehmen zu gründen?

Willibert Krüger: Wenn sich einem eine Chance bietet, muss man diese erkennen und dann den Mut haben zuzugreifen. Ich hatte diese Chance und ich habe zugepackt. Es war genau der richtige Schritt und ich würde es jederzeit wieder so machen. Auch wenn man vorher nie weiß, wie es ausgeht.

Gab es Momente während des Gründungsanfangs, in denen Sie irgendwelche Zweifel an einer positiven Entwicklung Ihres Unternehmens hatten? Hätten Sie am Anfang je damit gerechnet, dass sich das Unternehmen zu dem entwickelt, was es heute ist?

Willibert Krüger: Zweifel hat es für mich nicht gegeben. Allerdings stand die heutige Größe des Unternehmens damals nicht zur Debatte. Ich war und bin Unternehmer aus Leidenschaft, das spiegelt sich auch in der Entwicklung von Krüger wider.

Welches Erlebnis hat Sie in Ihrer 40-jährigen Firmengeschichte besonders geprägt? Welches Ereignis werden Sie nie vergessen können?

Willibert Krüger: Viele positive und negative Erlebnisse prägen einen Unternehmer. Wird man zu Boden geworfen muss man wieder aufstehen und härter nachfassen. Man darf sich nicht unterkriegen lassen und sollte immer an sich glauben, vor allem auch in schwierigeren Zeiten. An diesen wächst man letzten Endes aber auch.

Wenn Sie auf Ihre Jahre mit dem Handel zurückblicken, welche Entwicklung im Lebensmittelhandel hat Sie besonders beeindruckt?

Willibert Krüger: Als Unternehmer beeindruckt mich logischerweise die selbstständigen Kaufleute, die Tag für Tag die Dinge in die Hand nehmen und die Dinge bewegen. Diese Risikobereitschaft und deren Kraft braucht die Gesellschaft. Für mich sind das genau die Leute, die zu Zeiten der Wirtschaftskrise ganz weit vorne bei den Erfolgreichen mitgespielt und die den größten Teil dazu beigetragen haben, dass es wieder aufwärts geht.

Wie wird sich, laut Ihrer Prognose, der Markt in den nächsten Jahren verändern und wie bereitet sich das Unternehmen Krüger darauf vor?

Willibert Krüger: 1998 haben wir das Unternehmen Ludwig Schokolade mit den Traditionsmarken Trumpf, Mauxion und FRITT in die Krüger Gruppe eingegliedert. Damit wurden die Weichen gestellt, auch im Wettbewerb des 21. Jahrhunderts auf nationaler und internationaler Ebene zu agieren. Auch zukünftig müssen wir, um wettbewerbsfähig zu bleiben, Marken-Zukäufe tätigen und weiterhin viel investieren. Nur so können wir weiter wachsen. Dabei muss das Geld in der Firma bleiben und das Kapital weiter erhöht werden, damit wir auch in Zukunft stark und flexibel am Markt agieren können. Und nicht zuletzt ist eine Rohstoffabsicherung enorm wichtig, denn ohne Rohstoffe keine Produkte.

Marc Krüger, welche Visionen haben Sie, die Sie zukünftig auch gern umsetzen wollen? Gibt es

Dinge, die Sie anders als Ihr Vater machen wollen und wenn ja, welche?

Marc Krüger: In erster Linie möchte ich natürlich das Unternehmen erhalten und erfolgreich das weiterführen, was mein Vater in den letzten 40 Jahren aufgebaut hat. Krüger ist ganz klar ein Familienunternehmen und soll es auch bleiben. Natürlich gibt es Wachstumsmärkte an denen kein Unternehmen vorbei kommt. Aber auch hier werde ich dem Rat meines Vaters folgen und nur gemeinsam mit starken Partnern in die neuen Märkte starten. Die Herausforderung ist es, die richtigen Partner zu erkennen. Dieses Gespür hat mein Vater als erfolgreicher Unternehmer in seiner Laufbahn entwickelt und ich vertraue auf seinen Instinkt und Rat.

Schauen wir in die Zukunft: Was wünschen Sie sich beide für die nächsten 40 Jahre Krüger? Wie sieht Ihre Planung der nächsten Jahre aus?

Willibert Krüger: Es wird weiter gehen wie die letzten Jahre auch. Wir werden arbeiten, arbeiten, arbeiten. Diese Einstellung hat uns wachsen lassen und wird uns auch in Zukunft nach vorne bringen.

Marc Krüger: Ich wünsche mir das gleiche erfolgreiche Wachstum. Wir werden weitere Unternehmen, die zu Krüger passen, akquirieren, um das Wachstum aktiv zu pushen. Vor allem aber ist eine zufriedene und tatkräftige „interne Truppe“ wichtig. Die haben wir und sie zieht mit uns gemeinsam an einem Strang.



Eine Erfolgsgeschichte zum Genießen.

Können Sie sich vorstellen, was nötig ist, um aus einem kleinen Familienunternehmen in Bergisch Gladbach einen weltweit tätigen Konzern mit über 4.400 Mitarbeitern zu machen? Ganz einfach:

Eine gute Idee

Willibert Krüger kam 1971 auf die Idee, einen Instant-Tee zu entwickeln. In Nebenräumen des elterlichen Großhandels begann er mit diesem mutigen Projekt und konnte nach einiger Zeit schon das erste Instant-Granulat erfolgreich herstellen. Damit besetzte er eine Marktnische, in der sich das Unternehmen bis heute als Marktführer behauptet hat.

Ein gutes Wachstum

Instant-Tee war erst der Anfang. Immer wieder wurde die Produktpalette vergrößert und reicht mittlerweile von löslichen Kaffee- und Teespezialitäten über Schokoladen und Pralinen, Vitamin- und Arzneipräparaten bis hin zu einem Kapselmaschinensystem. Heute gehören bekannte Marken wie Schogetten, Edle Tropfen oder Fritt zur Krüger Unternehmensfamilie.

Eine gute Qualität

Bei Krüger Produkten ist eines immer sicher: da ist Qualität drin. Aus über 2.000 hochwertigen Rohstoffen werden täglich über 500 verschiedene Produkte hergestellt. Der Weg vom Rohstoff bis zum fertigen Produkt wird dabei durch verschiedene Kontrollen gesichert, um eine konstant hohe Qualität der Krüger Markenprodukte zu gewährleisten.



krueger-company.com



Willkommen

Bergische Idylle pur: Blick vom Malerwinkel aufs Bensberger Rathaus

1. Willkommen in Bergisch Gladbach

B e r g i s c h Gladbach – wer zum ersten Mal hierher kommt, erwartet möglicherweise ein Gipfelpanorama. Von Köln kommend wird es zwar hügeliger, aber Berge sehen doch anders aus! Nicht geographisch, sondern historisch leitet sich der Name her: von den „Grafen von Berg“, die sich zu Beginn des 12. Jahrhunderts hier niederließen und der Region ihren Namen gaben. Immerhin gibt es doch gut 200 Meter Höhenunterschied zur Kölner Bucht – sanft aufsteigend von der Rheinebene zu den Hügeln des Bergischen Landes. Herausragender Blickfang von Köln aus ist dabei das Barockschloss des Kurfürsten Johann Wilhelm II. von Berg auf dem „Schlossberg“ im Stadtteil Bensberg. Nach neuesten Erkenntnissen hat es hier bereits in der Römerzeit eine untergegangene Siedlung namens Alisum gegeben.

Geographisch am östlichen Rand der Kölner Bucht und auf den auslaufenden Rheinterrassen erbaut, erstreckt sich Bergisch Gladbach über ein Gebiet von genau 83,12 km². Als Kreisstadt des Rheinisch-Bergischen Kreises ist Bergisch Gladbach heute eine überschaubare Großstadt mit ca. 110.000 Einwohnern. Ihren jetzigen Zuschnitt hat die Stadt Bergisch Gladbach im Jahr 1975 bei der kommunalen Gebietsreform erhalten. Damals wurden die beiden bis dahin selbstständigen Städte Bensberg und Bergisch Gladbach sowie der Ortsteil Schild-

gen zu einer neuen Kommune geformt. Die ältere der beiden, Alt-Bergisch Gladbach, erhielt 1856 die Stadtrechte.

Noch heute ist die 1975 übernommene Siedlungsstruktur intakt: Neben den großen Ortslagen bestehen eine Anzahl kleinerer Wohngebiete, die ihren zum Teil dörflichen Charakter erhalten haben und weiter pflegen. Die Einzelhandelszonen in der Stadtmitte und in Bensberg knüpfen eher an den Großstadt-Anspruch an. Und weil Bergisch Gladbach auf mehr als 60 % des Stadtgebiets Grünflächen vorweisen kann, hat sich der Wohnwert in dieser Stadt ständig gesteigert. Junge und ältere Bürger fühlen sich wohl in Bergisch Gladbach.

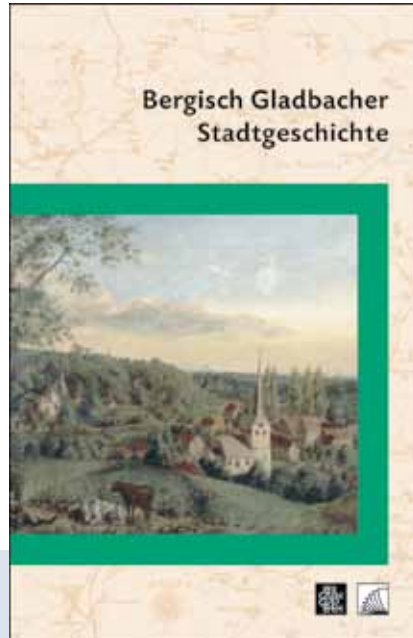

Die Historie der Stadt erhalten Sie im Stadtarchiv oder im Buchhandel

Rathaus Stadtmitte:
Hier haben Bürgermeister
und die Fraktionen des
Rates ihren Sitz

Wegen ihrer besonderen Entstehungsgeschichte verfügt die Stadt auch über zwei Rathäuser, die beide von besonderem Reiz sind. Das Rathaus in Bergisch Gladbach ist im Stil des Historismus errichtet und wurde 1906 eingeweiht. Sein Pendant in Bensberg wurde Ende der 60er Jahre (1965–1971)



Papierstadt Bergisch Gladbach

Diese Entwicklung ist nicht nur dem Engagement der Menschen zu verdanken, sondern auch der Natur: Der bergische Bach Strunde, der durch unsere Stadt fließt, wurde einstmals fleißigster Bach Deutschlands genannt, da unzählige verschiedene Mühlen seine Kraft nutzten, darunter die Gohrsmühle, die Schnabelsmühle und die Papiermühle Alte Dombach, aus denen das bedeutende Papierunternehmen Zanders hervorging. Mit Feinpapieren – darunter so bekannte Marken wie „Gohrsmühle“ oder „CHROMOLUX“ – schrieb Zanders Industriegeschichte. Heute gehört das Unternehmen zum finnischen M-real-Konzern und ist immer noch ein sehr bedeutender Teil der Stadt.

Technologiestadt Bergisch Gladbach

Nicht nur die Papierherstellung ist als wichtiger Wirtschaftszweig zu nennen. Mindestens ebenso bekannt ist die Firma Krüger, die ihren Aufstieg dem innovativen Instant-Verfahren verdankt. Innerhalb nur einer Generation ist es Willibert Krüger gelungen, aus dem kleinen Familienbetrieb einen international agierenden Lebensmittelkonzern zu machen. In jüngster Zeit kommen neue innovative Entwicklungen dazu. Biotechnologie und Automotive sind Zukunftsbranchen, die sich in Bergisch Gladbach angesiedelt haben. Vor allem der Technologiepark zieht junge Firmen wie z.B. Miltenyi an. In kleinen, aber feinen Nischen haben sich diese Unternehmen mit hochspezialisierten Produkten z.T. sogar zu Weltmarktführern entwickelt. Mehr dazu im Kapitel „Wirtschaft“.



Rathaus Bensberg:
Hier finden Rats- und
Ausschuss-Sitzungen statt

erbaut und ist durch seine architektonische Gestaltung weit bekannt. Der vielfach ausgezeichnete Architekt Gottfried Böhm errichtete das Gebäude unter Verwendung der historischen Bausubstanz einer alten Burganlage aus dem 12. Jahrhundert, dem sogenannten „Alten Schloss“ der bergischen Herzöge.

Gourmetstadt Bergisch Gladbach

Gleich zwei weithin bekannte 3-Sterneköche zaubern in Bergisch Gladbach Gourmet-Küche auf den Tisch. Nils Henkel im Restaurant des Schlosshotels Lerbach und Joachim Wissler, Vendôme im Grandhotel Schloss Bensberg, lassen Bergisch Gladbach in den Gourmet-Rang-Listen eine Spitzenposition einnehmen: Schloss Lerbach, ehemals in Privatbesitz, ist ein Hotel der Althoff-Gruppe und liegt in einem wunderschönen Park. Auf den Hügeln von Bensberg liegt das Grandhotel Schloss Bensberg an hervorragender Stelle. Das zweite Althoff-Hotel öffnete seine Pforten im so genannten neuen Schloss des Kurfürsten Johann Wilhelm II.



Wir schauen über den Tellerrand – Partnerschaft international

Um Freundschaften und Kontakte über die Grenzen hinaus besonders jungen Menschen zu ermöglichen, pflegt Bergisch Gladbach partnerschaftliche Beziehungen zu den Städten Bourgoin-Jallieu und Joinville-le-Pont (Frankreich), Luton und Runnymede (Großbritannien), Velsen (Niederlande), Marijampolė (Litauen), Limassol/Lemesos (Zypern), Psczyna/Pleß (Polen) und Beit Jala (Palästina).



Schon unmittelbar nach dem Zweiten Weltkrieg versuchte man in Bergisch Gladbach, freundschaftliche Kontakte ins westliche Ausland aufzubauen. Bereits am 14. Juli 1956 schloss Bergisch Gladbach durch Partnerschaftsverträge Freundschaften mit den Städten Bourgoin-Jallieu, Luton und Velsen. Die Stadt Bensberg verschwisterte sich am 18. September 1960 mit der Stadt Joinville-le-Pont und am 8. Mai 1965 mit Egham (heute Runnymede). Damit waren bereits recht früh Gelegenheiten gegeben, auf privater Ebene Kontakte nach Frankreich, Großbritannien und den Niederlanden zu knüpfen – zu Zeiten, da Auslandsfahrten für breite Bevölkerungskreise noch längst nicht auf der Tagesordnung standen. Der Rat der neuen Stadt Bergisch Gladbach beschloss am 9. Oktober 1975, die partnerschaftlichen Beziehungen zu allen fünf Städten auch in Zukunft fortzuführen.

Die Stadt Bergisch Gladbach dehnte ihre offiziellen internationalen Kontakte am 3. August 1989 durch den Abschluss eines Partnerschaftsvertrages mit der Stadt Marijampolė in Litauen nach



Zwei Bürgermeister, eine Städtepartnerschaft: Raji Zeidan (Beit Jala) und Lutz Urbach (kleines Bild)

Oben: Treffen in Beit Jala mit Axel Becker, dem Vorsitzenden des Partnerschaftsvereins

Osteuropa aus. Ergänzt wurden die partnerschaftlichen Verbindungen am 17. Januar 1991 durch die Unterzeichnung eines Freundschaftsvertrages mit der Stadt Limassol in Zypern und eines Partnerschaftsvertrages mit der polnischen Stadt Pszczyna (Pleß) am 24. April 1993.

Die jüngste Städtepartnerschaft wurde im Januar 2011 mit der Stadt Beit Jala offiziell geschlossen. Die etwa 17.500 Einwohner zählende Stadt liegt im näheren Umfeld von Bethlehem und Jerusalem. Beit Jala stellt ein großartiges Beispiel für ein harmonisches und respektvolles Zusammenleben unterschiedlicher Religionen und Lebensweisen dar.



Der Ratssaal im Rathaus Bensberg:
Raum für Politik, Kultur und Begegnung

Eine vielseitige und lebendige Stadt

In dieser Broschüre möchten wir Ihnen die Stadt Bergisch Gladbach mit all ihren Facetten näher bringen. Sie finden deshalb nicht nur die wichtigsten Dienstleistungen der Stadtverwaltung beschrieben, sondern auch die vielfältigen Angebote, die Bergisch Gladbach lebens- und liebenswert machen: Kultur, Bildung, Wirtschaft, Sport, Veranstaltungen und Feste. Und nicht zuletzt das Ehrenamt mit seinen Vereinen, die einen guten Teil des Gemeinwesens ausmachen.

Herzlich willkommen in Bergisch Gladbach!

Sehr geehrte neue Mitbürgerin,
sehr geehrter neuer Mitbürger,

wir freuen uns, daß Sie sich dazu entschieden haben, nach Bergisch Gladbach zu ziehen.

Als CDU versuchen wir unsere Heimatstadt gemeinsam mit Ihnen, unseren Mitbürgerinnen und Mitbürgern, zu gestalten. Dies gelingt uns aber nur, wenn wir dazu in einem regelmäßigen Austausch mit Ihnen stehen.

Nehmen Sie Kontakt zu uns auf und gestalten Sie mit. Wir freuen uns darauf.

Herzliche Grüße,

Thomas Hartmann, Parteivorsitzender

thomas.hartmann@cdu-gl.de

www.cdu-gl.de

Besonders hinweisen möchten wir Sie auf den A-Z-Teil, der ein Nachschlagewerk des öffentlichen Lebens unserer Stadt darstellt. Neben Telefonnummern und E-Mail-Adressen der Dienststellen der Verwaltung und der Mitglieder des Rates der Stadt finden Sie viele Adressen des öffentlichen Lebens: ein Ärzteverzeichnis, Adressen von Schulen, Krankenhäusern und den Vereinen der Stadt.

Weitere Informationen, das Hotel- und Unterkunftsverzeichnis sowie alle politischen Ausschussunterlagen erhalten Sie auch im:

Pressebüro der Stadt Bergisch Gladbach

Abteilung Stadtmarketing / Öffentlichkeitsarbeit
Rathaus Stadtmitte, Zimmer 7
Konrad-Adenauer-Platz 1
Telefon: (0 22 02) 14 28 04

Anzeige

Ihre FDP - für eine starke Mitte

Wir machen uns stark

- für Familie und Zukunft
- für gleiche Chancen auf Bildung
- für Leistung, die gerecht belohnt wird
- für die Wirtschaft in Bergisch Gladbach

Machen Sie mit und unterstützen Sie uns.

Fraktionsvorsitzender:
Dr. Reimer Fischer
Telefon 0 22 02 - 3 44 64
Stellv. Bürgermeisterin:
Ingrid Koshofer
Telefon 0 22 02 - 98 24 44

www.fdp-bergischgladbach.de



ST. JOSEFSHAUS REFRATH Alten- und Pflegeheim

Junkersgut 10 - 14
51427 Bergisch Gladbach



Wir bieten:

- Einzel- und Doppelzimmer
- Plätze in der Kurzzeitpflege
- Geschütztes Wohnen für demenziell Erkrankte
- Räumlichkeiten für persönliche Bewohnerfeste
- Kapelle mit regelmäßigen Gottesdiensten
- Weitläufiger Park mit Sinnes- und Obstgarten, Bänken und Blumenbeeten

Bewohnern und ihren Angehörigen bieten wir Begleitung im Alter, in Krankheit und im „integrierten Hospiz“ an.

Einzugsberaterin:

Hildegard Spitzer • Telefon: 0 22 04 - 47-0

Die Stadt



Konrad-Adenauer-Platz mit Rathaus

2. Die Stadt: Dienstleisterin für Bürgerinnen und Bürger

Standorte der Verwaltung

Eine moderne Stadtverwaltung versteht sich als Dienstleisterin für die Bürgerinnen und Bürger. Die Standorte der Verwaltung finden Sie im A-Z-Teil, das meiste können Sie im Bürgerbüro erledigen.

Das Bürgerbüro – zentral in der Stadtmitte und mobil an sechs Standorten

Wichtigste Anlaufstelle der Verwaltung ist das Bürgerbüro, das zentral am Konrad-Adenauer-Platz 9 in der Stadtmitte untergebracht ist. Die Grundidee des Bürgerbüros ist denkbar einfach: eine Vielzahl von städtischen Leistungen aus einer Hand, zu Öffnungszeiten auch über Mittag und an Samstagen. Das alles bei sofortiger Erledigung und kurzen Wartezeiten. Mit einem einzigen Besuch kann im Bürgerbüro ein umfassendes Serviceangebot in Anspruch genommen werden. So erübrigt sich der klassische Gang zu den Fachdienststellen innerhalb der Verwaltung in allen „Routinefragen“.

Als Angebot für die anderen Stadtteile bietet Bergisch Gladbach einen besonderen Service an: das Mobile Bürgerbüro – jeweils an einem oder zwei Tagen vor Ort in Schildgen, Paffrath, Hand,

Refrath, Herkenrath und Bensberg. Die Kreissparkasse Köln, die VR-Bank und die Bensberger Bank stellen dem Mobilen Bürgerbüro ihre Räumlichkeiten für diesen Service zur Verfügung. So kommt die Stadt zu Ihnen in den Stadtteil – und Sie können beim Bankgeschäft gleich den Behördengang mit besorgen.

Öffnungszeiten: siehe A-Z-Teil unter dem Stichwort „Stadtverwaltung/Öffnungszeiten“.

Erste Anlaufstelle für Bürgerinnen und Bürger: das Bürgerbüro im Stadthaus am Konrad-Adenauer-Platz 9



Im zentralen und im mobilen Bürgerbüro erledigen Sie ...

- Änderung der Anschrift im Kfz-Schein bei Umzug innerhalb des Rheinisch-Bergischen Kreises
- Aufenthaltsbescheinigungen
- An-, Ab-, Ummeldungen
- Antrag auf Tausch eines Führerscheins
- Beantragung von Auskunftssperren
- Beantragung von Bundespersonalausweisen
- Beantragung von Führerscheinen
- Beantragung von Führungszeugnissen
- Beantragung von Personalausweisen
- Beantragung von Reisepässen

Mobile Bürgerbüros gibt es in Schildgen, Paffrath, Hand, Refrath, Herkenrath und Bensberg



Im zentralen und im mobilen Bürgerbüro erhalten Sie ...

- Beglaubigungen
- Fischereischeine
- Auskunft aus dem Gewerbezentralregister
- Haushaltsbescheinigungen
- Kinderreisepässe
- Lebensbescheinigungen
- Melde-, Aufenthaltsbescheinigungen
- Melderegisterauskünfte
- Untersuchungsberechtigungsscheine
- Verlängerung von Schwerbehindertenausweisen

Nur im zentralen Bürgerbüro erhalten Sie ...

- Abholung fertiger Personalausweise und Reisepässe
- Hotelverzeichnis
- Informationsmaterial der Stadt
- Prospekte
- Sperrmüllabholkarten
- Touristeninformation
- VHS-Programme
- Vordrucke und Antragsformulare der städtischen Dienststellen und anderer Behörden

Bürgerbüro Bergisch Gladbach

Telefon: 02202 – 14 2322

Telefax: 02202 – 14 2293

Internet: www.bergischgladbach.de

E-Mail: buengerbuero@stadt-gl.de

Bergisch Gladbach im Internet

www.bergischgladbach.de – online ist das Bild der Stadt so bunt wie in der Realität. Eine riesige Palette von Informationen und Eindrücken über Bergisch Gladbach findet man gebündelt auf gut strukturierten Seiten. Ob man wissen will, wie das Rathaus aus der Luft aussieht, welches Programm beim Stadtfest läuft, wo Baustellen zu Staus führen können oder ob auf dem Konrad-Adenauer-Platz gerade die Sonne scheint – alles steht abrufbereit zur Verfügung, bestens sortiert und topaktuell.

Rathaus A-Z: Das ist das virtuelle Bürgerbüro der Stadt Bergisch Gladbach. Hier finden Sie Auskünfte über alle Dienststellen, mit Zuständigkeiten, Ansprechpartnern, Informationen zu Unterlagen, die Sie mitbringen müssen, und den dazu gehörigen Formularen zum Herunterladen. Niemand soll unnötige Wege zur Behörde gehen müssen, sondern so viel wie möglich zu Hause am Bildschirm erledigen können. Was steckt sonst noch alles hinter www.bergischgladbach.de?

- Aktuelle Meldungen, mit Fotos illustriert – Top-Themen und Direktlinks zu viel gefragten Seiten
- Politik & Verwaltung: z.B. alle Ratsunterlagen, Sitzungstermine, Ausschussbesetzungen, Daten und Fakten
- Stadtleben, Sport & Freizeit: z.B. Stadttour, Bäder & Wellness, Feiern & Heiraten, Partnerstädte
- Bildung & Kultur, Familie & Soziales: z.B. Schule & mehr, kulturelle Einrichtungen, freie Kultur, Kinderbetreuung, Frauen, Senioren, Behinderungen
- Planen & Bauen, Umwelt & Technik: z.B. Stadtplanung, Grundstücksmarkt,



Umweltschutz, Abwasserwerk, Abfallwirtschaft, Feuerwehr

- Wirtschaft: z.B. Gewerbeflächenbörse, Wirtschafts-Ticker, Fakten für Investoren, Ausschreibungen
- Tourismus: z.B. Unterkünfte, Sehenswertes, Ausflugstipps, Museen & Ausstellungen
- GL interaktiv, Termine & Links: z.B. Tages-Terminkalender, Ausstellungen, Kino, Kleinanzeigen

Viele weitere spezielle Themenkreise der Stadtverwaltung werden angesprochen – mit Informationen, die in die Tiefe gehen. Querverweise auf Bergisch Gladbacher Firmen, Privatpersonen oder Vereine mit eigener Homepage weben ein dichtes Netz der Online-Präsenz vor Ort. Schauen Sie rein, klicken Sie sich durch und lernen Sie Bergisch Gladbach kennen!

www.bergischgladbach.de
– so bunt wie die Stadt

Das Standesamt

Im Personenstandsrecht ist die amtliche Führung der Personenstandsbücher geregelt, aus denen Personenstandsurkunden (Geburts-, Abstammungs-, Heirats- oder Sterbeurkunden) ausgestellt werden. Diese „hoheitliche“ Tätigkeit kann nur vom Standesbeamten vorgenommen werden. Ebenso wie die Beurkundung der Anerkennung der Vaterschaft, die Beurkundung und Entgegennahme eidesstattlicher Versicherungen in Personenstandsangelegenheiten, die Beglaubigung und Entgegennahme von namensrechtlichen Erklärungen, die Ausstellung von Ehefähigkeitszeugnissen, die Führung der Testamentskartei, die Mitteilungen an andere Standesämter sowie die Mitwirkung bei der Bevölkerungsstatistik. Die schönste Funktion des Standesbeamten ist die Eheschließung. Dabei kann man in Bergisch Gladbach ganz besonders stilvoll und individuell heiraten. Die Standesbeamten trauen an fünf verschiedenen Orten.

Heiraten im großen
oder im kleinen Rahmen:
links der Rote Salon
in der Villa Zanders,
rechts das Trauzimmer
im Rathaus Stadtmitte

Im historischen Rathaus am Konrad-Adenauer-Platz stehen zwei unterschiedliche Räumlichkeiten zur Verfügung: das Trauzimmer im Erdgeschoss und der große Ratssaal auf der ersten Etage.

Das Trauzimmer, rechts vom Eingangsportal gelegen, fasst für die eigentliche Zeremonie etwa zehn Personen. Das Foyer, von dem aus man den Raum betritt, ist allerdings geräumig. Hier wird nach dem Ja-Wort noch gern ein Gläschen Sekt getrunken.

Großzügige Platzverhältnisse herrschen dort, wo einst die Bürgervertretung tagte. Im großen Ratssaal können auch 50 Gäste ohne Problem dem Eheversprechen beiwohnen.

Einen Abstecher macht der Standesbeamte gelegentlich auch ins Bensberger Rathaus, wenn das ausdrücklich gewünscht ist.

Alle drei Räume sind »Standard«. Eine zusätzliche Gebühr fällt innerhalb der üblichen Dienstzeiten nicht an.

Besonders stilvoll heiratet man in der Städtischen Galerie Villa Zanders, am Konrad-Adenauer-Platz gegenüber dem Rathaus: Dort im



Roten Salon kann man sich ganz im Glanz einer vergangenen Epoche vermählen. Die Industriellenfamilie Zanders hat dieses Haus als standesgemäßes Domizil 1874 erbaut. Wer hier heiratet, hat auch Gelegenheit zu feiern: Die Anmietung des Roten Salons enthält eine zweistündige Verweildauer.

Geradezu kurfürstliche Züge vermittelt der ehrwürdige Zanettisaal im Grandhotel Schloss Bensberg. Hier erfährt die standesamtliche Trauung einen Hauch von Luxus. Getraut wird nur am Samstagnachmittag. Für den Wunschtermin ist allerdings eine Abstimmung zwischen dem Brautpaar, dem Standesbeamten und dem Grandhotel Schloss Bensberg erforderlich.
(A-Z-Teil „Standesamt“)

Zentrale Stelle für Anregungen und Beschwerden, ZAB

Ihre Meinung ist uns wichtig! Ideen und Anregungen, aber auch Beschwerden, Kritik oder Lob sind in unserer Stadt herzlich willkommen. Um diese entgegenzunehmen und Ihr Anliegen zu verfolgen, steht Ihnen die Zentrale Stelle für Anregungen und Beschwerden (ZAB) zur Verfügung. Alle Bürgerinnen und Bürger können diese zentrale Stelle des Bürgermeisters auf verschiedenen Wegen erreichen. Wir kümmern uns und antworten kurzfristig. Sofern Sie lediglich eine allgemeine Auskunft wünschen oder eine einfache Meldung machen möchten (z.B. Laterne ist defekt, Müll liegt herum, Loch ist in der Straßendecke) wenden Sie sich bitte direkt an den zuständigen Bereich, ggf. über die städtische Telefonzentrale, Telefon (02202) 14-0.

Haben Sie Ideen, Anregungen oder Wünsche? Schicken Sie eine Mail, rufen Sie uns an, besuchen oder schreiben Sie uns.

Per Post:

Stadt Bergisch Gladbach
BM-2 Anregungen und Beschwerden
Postfach 20 09 20
51439 Bergisch Gladbach

Persönlich:

Hauptstraße 192, 51465 Bergisch Gladbach,
1. Etage, Räume 101 und 103

Ihre Ansprechpartner/in:

Frau Mehl
Herr Kredelbach
Herr Rockenberg

Am besten erreichbar:

Montag bis Freitag von 9:00 bis 12:00 Uhr,
Montag bis Donnerstag von 14:00 bis 15:00 Uhr
und nach Vereinbarung

Online: www.bergischgladbach.de/anregungen-und-beschwerden.aspx

Telefon: (02202) 14 22 22
(mit Anrufbeantworter)

Fax: (02202) 14 70 22 22

Ausschuss für Anregungen und Beschwerden

Bestimmte Anregungen oder Beschwerden können auch direkt an den politischen Raum gerichtet werden. In der nordrhein-westfälischen Gemeindeordnung gibt es für eine Vielzahl kommunaler Angelegenheiten mehr Beteiligungsmöglichkeiten. So können zum Beispiel Anregungen oder Beschwerden direkt an den Rat der Stadt Bergisch Gladbach gerichtet werden.

TIPP

Die kompletten Unterlagen für den Ausschuss für Anregungen und Beschwerden erhalten Sie im Pressebüro im Rathaus Stadtmitte, Zimmer 7. Sie bekommen dort auch alle anderen Einladungen zu den städtischen Gremien (Rat und Ausschüsse).



D115 – die schlaue Behördennummer

Beim städtischen Internet-Informationsportal „Rathaus A-Z“ (siehe Kapitel „Internet“) hört der Bürgerservice noch lange nicht auf. In Bergisch Gladbach und dem Rheinisch-Bergischen Kreis gibt es auch eine Telefonnummer, die alles weiß: 115 - die einheitliche Behördennummer. Nach Bergisch Gladbach gezogen und das Auto noch nicht umgemeldet? Fragen zu Trauung, Elterngeld oder Hausbau? Kein Problem – 115 gewählt und schon umfassend informiert.

Mit D 115 gehen Stadt und Kreis einen weiteren Schritt in Richtung Bürger- und Unternehmensnähe. Sie nehmen damit an einem Pilotprojekt teil: D115 macht möglich, dass alle Ämter unter derselben Telefonnummer zu erreichen sind – und das behördenübergreifend und bundesweit. In den D115-Servicecentern sprechen Sie mit verantwortungsvollen Partnern und kompetenten

Beratern für jedes Anliegen. Ein „Wir sind nicht zuständig“ gibt es mit D115 nicht mehr.

Die 115 ist Montag bis Freitag von 8:00 bis 18:00 Uhr erreichbar. Wenn ein Anliegen nicht direkt beantwortet werden kann, erhalten die Anrufenden innerhalb von 24 Stunden innerhalb der Servicezeiten eine Rückmeldung je nach Wunsch per Mail, Fax oder Rückruf. Die eigenen kommunalen Telefonzentralen werden deswegen nicht abgeschafft: Die Stadt Bergisch Gladbach ist weiterhin auch unter 02202-140 zu erreichen.

Sprechstunde bei Bürgermeister Lutz Urbach

Bürgermeister Lutz Urbach hat versprochen, sein Amt bürgernah auszuüben. Deshalb bietet er einmal im Monat eine Sprechstunde an. Die Bürgersprechstunde findet abwechselnd in der Stadtmitte, in Bensberg und in Refrath statt. Eine vorherige Anmeldung und Benennung der Themen ist zu empfehlen. Für die Terminvergabe steht die Zentrale Stelle für Anregungen und Beschwerden (ZAB) unter den Telefonnummern 02202-14 2668 und 14 2667 zur Verfügung.

Darüber hinaus bietet der Bürgermeister (außer in den Wintermonaten) regelmäßig Gesprächsmöglichkeiten mit Bürgerinnen und Bürgern auf den Wochenmärkten an. Die Bürokratie bleibt hier außen vor: Die Bürgerinnen und Bürger müssen sich nicht anmelden und auch nichts schriftlich formulieren. Die Termine werden auf der städtischen Homepage und in der Tagespresse bekanntgegeben.

Das Frauenbüro

„Männer und Frauen sind gleichberechtigt.“ Dieser Satz aus dem Artikel 3 des Grundgesetzes ist die wichtigste Arbeitsgrundlage des Frauenbüros/ Gleichstellungsstelle Bergisch Gladbach. Weitere Rechte und Aufgaben sind detailliert in der Gemeindeordnung und im Landesgleichstellungsgesetz festgelegt. Die Gleichstellungsbeauftragten setzen diese Rechte vom Papier in die Praxis um. Das Frauenbüro/Gleichstellungsstelle der Stadtverwaltung Bergisch Gladbach gibt es seit 1989. Es berät über Ämter- und Parteigrenzen hinweg. Frauen und Mädchen werden über ihre Rechte aufgeklärt, die Erwerbstätigkeit und Qualifizierung von Frauen wird unterstützt. Beim Thema „Vereinbarkeit von Familie und Beruf“ werden auch Dritte beraten. Das Frauenbüro/Gleichstellungsstelle gibt Presseerklärungen heraus, organisiert Veranstaltungen, Tagungen, Fortbildungen, nimmt als Expertin an verschiedenen Gremien teil oder unterstützt Frauengruppen bei der Vernetzung. Ziel aller Aktivitäten ist die Förderung von Frauen, um bestehende Benachteiligungen abzubauen und die Vereinbarkeit von Beruf und Familie für Frauen und Männer zu verbessern.



Das Team vom Frauenbüro

Informations- und Vernetzungsangebote vor Ort bietet das Frauenbüro für

- Existenzgründerinnen
- Unternehmerinnen
- Wiedereinsteigerinnen
- Mädchen, die vor der Berufswahl stehen.

WOW!

- + Frauen sind Weltmeister im Fußball!
- + Unsere Erwerbsbeteiligung ist gestiegen, die Berufsverläufe sind kontinuierlicher geworden.
- + Wir sind die am besten ausgebildete Frauengeneration aller Zeiten.
- + Es machen mehr Mädchen Abi als Jungen.
- + Prügelnde Männer werden von der Polizei der Wohnung verwiesen.
- + Unser „Bundeskanzler“ ist eine Frau.

BUH!

- Es gibt in jeder Stadt hunderte von Polizeieinsätzen wegen häuslicher Gewalt.
- Mädchen brauchen Selbstverteidigungskurse.
- Auf dem Mars fahren ferngelenkte Autos herum, während die konsequente Auswertung von Arbeitsmarktdaten nach Geschlecht technische Probleme bereitet.
- Der Unterschied in der Bezahlung von Männern und Frauen liegt bei rund 25 %.
- Nur 1/8 der weiblichen, fast aber die Hälfte der männlichen Vollzeitangestellten ist in der höchsten Leistungsgruppe beschäftigt.

Aus: Veröffentlichung der Landesarbeitsgemeinschaft kommunaler Frauenbüros/Gleichstellungsstellen Nordrhein-Westfalen 2008

Weitere Infos:

www.bergischgladbach.de/frauenbuero.aspx

Das Seniorenbüro

Das Alter ist heute ein eigenständiger Lebensabschnitt, der spannend und abwechslungsreich sein kann. Das Älterwerden verlangt aber auch von jedem Einzelnen die Auseinandersetzung mit der eigenen, sich stets verändernden Lebenssituation. Dabei können Fragestellungen und Probleme auftreten, die allein nicht zu lösen sind. Das Seniorenbüro der Stadt Bergisch Gladbach gibt Orientierung und Information zu allen Fragen rund ums Alter und versteht sich als Anlaufstelle für Seniorinnen und Senioren sowie deren Angehörige. Das Seniorenbüro der Stadt Bergisch Gladbach steht Ihnen mit Rat und Hilfe zur Verfügung; dieser Service ist kostenlos. Ihre Angaben werden selbstverständlich vertraulich behandelt; die Beraterinnen und Berater sind zur Verschwiegenheit verpflichtet.

Im Seniorenbüro werden folgende Dienstleistungen angeboten:

- Persönliche Beratung und Hilfe bei altersbedingten Problemen (z.B. finanzielle Fragen, unterstützende Hilfen)
- Demenzberatung
- Pflegeberatung
- Wohnberatung
- Beratung in Schwerbehindertenangelegenheiten
- Sicherstellung der häuslichen Versorgung
- Information über Freizeit und Bildung, Seniorenkino
- Beratung, Unterstützung ehrenamtlicher Helferinnen und Helfer
- Koordination und Beratung von Diensten und Einrichtungen der Altenarbeit
- Informationsveranstaltungen zum Thema
- Informationsbroschüren zu unterschiedlichen Themenbereichen

Bei Bedarf und nach vorheriger Absprache werden auch Hausbesuche durchgeführt. (A-Z-Teil „Senioreneinrichtungen“)

Immer gut beraten mit dem aktuellen Senioren-Wegweiser



Der Integrationsrat

Bergisch Gladbacher haben viele Wurzeln: Die Interessenvertretung aller aus dem Ausland nach Bergisch Gladbach zugewanderten Bürgerinnen und Bürger ist der Integrationsrat. Für Zuwanderer aus Staaten, die nicht der Europäischen Union angehören, ist er zurzeit das einzige politische Gremium für die politische Teilhabe in unserer Stadt. Nach dem gesetzlichen Auftrag kann sich der Integrationsrat mit allen Angelegenheiten der Stadt befassen. Auf Antrag des Integrationsrates ist eine Anregung oder Stellungnahme dem Rat oder einem Ausschuss vorzulegen. Der Integrationsrat soll zu Fragen, die ihm vom Rat, einem Ausschuss oder vom Bürgermeister vorgelegt werden, Stellung nehmen.

Der Integrationsrat besteht aus 14 gewählten und 7 vom Rat der Stadt Bergisch Gladbach benannten Mitgliedern. Die letzte Wahl fand am 07.02.2010 statt. Jeder vierte Mensch in Bergisch Gladbach hat einen Lebenslauf mit internationalen Wurzeln, sei es durch einen ausländischen Pass, durch Heirat, durch Einbürgerung, seien es die Kinder, oder Enkelkinder der ersten Ausländergeneration. Der Integrationsrat sieht sich als Mittler, möchte dort verbinden, wo Trennung droht, möchte Verständnis und Anteilnahme für die Bürgerinnen und Bürger wecken, die manchmal noch als Fremde angesehen werden, obwohl sie eigentlich längst dazugehören und aus Bergisch Gladbach nicht mehr wegzudenken sind. (A-Z-Teil „Integrationsrat“)



„Die ganze Welt in unserer Stadt“ – das Buch zum 25-jährigen Bestehen des Integrationsbeirates

Der Beirat für Menschen mit Behinderung

Am 13.12.2005 beschloss der Rat der Stadt Bergisch Gladbach die „Satzung über die Wahrung der Belange von Menschen mit Behinderungen in Bergisch Gladbach“. Schon drei Jahre vorher hatte sich der Beirat für Menschen mit Behinderungen formiert. Durch die neue Satzung bekam seine Arbeit noch mehr Gewicht. Ihm gehören für die fünfjährige Amtszeit neun stimmberechtigte Mitglieder an, die auf Vorschlag der jeweiligen Behindertengruppen und Trägereinrichtungen vom Rat der Stadt gewählt und ernannt werden. Beratende Mitglieder sind Vertreter der Ratsfraktionen, des Senioren- und Integrationsbeirates und die Behindertenbeauftragte der Stadt.

Der Beirat ist Ansprechpartner für alle Belange von Menschen mit Behinderungen in Bergisch Gladbach. Wichtigstes Ziel seiner Arbeit ist es, das Bedürfnis der Menschen mit Behinderungen nach Selbstbestimmung umzusetzen:

- Barrierefreiheit in öffentlichen Gebäuden
- Wohnungsbörse für behindertengerecht ausgestattete Wohnungen auf dem privaten Wohnungsmarkt
- Ausstattung von Lichtsignalanlagen mit akustischen Signalen
- Planung und Ausführung von Behindertenparkplätzen
- Informationsveranstaltungen sowohl für Bürger/innen als auch für Mitarbeiter/innen der Verwaltung unserer Stadt, die auf unterschiedliche Probleme von Menschen mit Behinderungen aufmerksam machen (A-Z-Teil „Behindertenfragen“)

Wohlsortiert: Müll- und Wertstoffabfuhr

In Bergisch Gladbach setzt man in der Abfallwirtschaft auf Müllvermeidung und -sortierung. Jedem Hausgrundstück stellt die Stadt Sammeltonnen für Restmüll, Biomüll und Papier zur Verfügung. Die Behältergrößen richten sich nach den dort gemeldeten Personen. Die Standardwerte: Biomüll bis 6 Personen 120 Liter; Restmüll pro Person 30 Liter bei 14-tägigem Abfuhrhythmus; Papier 60 Liter pro Person bei 4-wöchiger Abholung. Von der Biotonne können Sie sich befreien lassen; beim Restmüll besteht die Möglichkeit, das Volumen zu reduzieren. Für Gewerbebetriebe gibt es teilweise Sonderregelungen, die Sie bitte beim städtischen Abfallwirtschaftsbetrieb erfragen.

Gelbe Säcke für die Wertstoffsammlung „Grüner Punkt“ sind unentgeltlich in vielen Geschäften im Stadtgebiet erhältlich; hierfür werden

allen Haushalten Gutscheine zusammen mit dem Abfuhrkalender ausgehändigt.

Altglas gehört in die Sammelcontainer, die in der Regel fußläufig zu erreichen sind. Für Sondermüll, der im Haushalt anfällt, nutzen Sie bitte das Schadstoffmobil, das regelmäßig die Wochenmärkte anfährt. Grünschnitt und Gartenabfälle sind am Birkerhof zu entsorgen, Bauschutt und Sperrmüll in Kürten-Herweg, Schrott und alte Elektronikgeräte am Betriebshof Obereschbach. Lassen Sie sich vom Abfallwirtschaftsbetrieb beraten!

Der städtische Abfallwirtschaftsbetrieb engagiert sich gemeinsam mit Bürgerinnen und Bürgern bei der Aktion „Saubere Stadt“. Nach dem Winter starten Bürgervereine und Schulen zum großen Frühjahrsputz in Feld und Flur, um in der Umwelt „klar Schiff“ zu machen. Weitere Unterstützung ist hier jederzeit herzlich willkommen! (A-Z-Teil „Abfallentsorgung“)

Sauber!
Die Mitarbeiter vom
Abfallwirtschaftsbetrieb



Welche Entsorgungswege gibt es? Wann wird abgefahren?	Was gehört in welchen Behälter?	Was gehört NICHT hinein?
Glas: Container für Weiß-, Braun- und Grünglas	Alle Einweg-Glasverpackungen	Keramik, Porzellan, Spiegel, Fensterglas, Glühbirnen, feuerfestes Glas
Leichtstoffe: Gelber Sack/ gelbe Tonne Abfuhr alle 4 Wochen	Nur Verkaufsverpackungen aus Kunststoff, Metall (Weißblech), Alu, Styropor, Verbund-Materialien (z.B. Tetrapak); Kunststofffolien, Plastik- tüten ohne Inhaltsreste („löffelrein“)	Wertstoffe aus Papier und Glas, Sonderabfälle und Restmüll (z.B. Windeln), sonstige Kunststoffe (z.B. Spielzeug, Abdeckfolien, Schüsseln)
Papier: Blaue Tonne Abfuhr alle 4 Wochen	Verpackungen aus Papier, Pappe, Karton; Zeitungen, Kataloge, Schreibpapier, Papiertüten, Hefte, Briefumschläge	Saft-, Milchkartons, Telefax-, Kohle-, Durchschlagpapier, Tapetenreste, Papiertücher, verschmutztes Papier, Aktenordner, Backpapier
Bioabfall: Braune Tonne Abfuhr alle 4 Wochen	Organische Reststoffe, z.B. Obst-, Gemüse- und Gartenabfälle, Kaffee- Filter, Teebeutel, Brotreste, Eierschalen, Naturkorken, Papiertücher etc.	Plastiktüten (auch wenn als kompos- tierbar gekennzeichnet), behandeltes Holz, Restmüll
Restmüll: Graue Tonne Abfuhr alle 14 Tage	Alle Abfälle, die nicht von den Wert- stoffsystemen erfasst werden, insb. Zigarettenkippen, ausgediente Gebrauchsgegenstände etc.	Problemabfälle wie Batterien, Leucht- stoffröhren, Säuren; Dosen mit Resten Von Farben, Klebern, Desinfektions- Mitteln (Sondermüll)
Sperrmüll/Schrott/ Elektronikschrott: Abfuhr auf Anforderung	Sperrige Gegenstände, die zu groß für Die Restmülltonne sind: Möbel, Matratzen, Teppichboden etc.; Öfen, Herde, Spülen, Fernseher u. ä.; Kühl- geräte, Ölradiatoren	Zusätzlicher Restmüll; Bauteile wie Haustüren, Bretter, Rohre, Fenster u. ä., Gegenstände in Kartons und Säcken
Sonderabfuhr (kostenpflichtig): Auf Anforderung; Anmeldung in den Bürgerbüros oder am Betriebshof	Bauteile wie Haustüren, Kanthölzer / Bretter, Rohre, Heizkörper, Zäune, Fenster, Sanitärteile u. ä.	Gegenstände , die länger als 2,5 m sind

Man muss nur wissen wo ...

Wir sind ein Arbeitgeberverband – für Handwerksbetriebe und von Handwerksbetrieben vor über 100 Jahren gegründet. Unter dem Dach der Kreishandwerkerschaft Bergisches Land sind 13 Innungen für den Bereich der Stadt Leverkusen, des Oberbergischen und des Rheinisch-Bergischen Kreises organisiert.

Den Mitgliedern der Innungen der Kreishandwerkerschaft Bergisches Land und allen, die es werden wollen, steht ein umfangreiches Spektrum an Dienstleistungen und Serviceangeboten zur Verfügung. Von der Beratung über die Begleitung und Qualifizierung bis hin zur konkreten Interessenvertretung in den unterschiedlichsten Aspekten – die spezialisierten Fachleute der Kreishandwerkerschaft Bergisches Land verstehen sich als moderne Dienstleister.

Unser Angebot richtet sich aber auch an Bürgerinnen und Bürger, Schülerinnen und Schüler, Auszubildende und Gesellinnen und Gesellen.

Mit unseren eingerichteten Schiedsstellen vermitteln wir bei Streitigkeiten

zwischen Privatkunden und Innungsbetrieben.

- Schiedsstelle der Kraftfahrzeuginnung Bergisches Land
- Schiedsstelle der Innung für Sanitär- und Heizungstechnik Bergisches Land
- Beratungsstelle der Dachdeckerinnung Bergisches Land

Unsere Angebote:

- Auskunft über Fachbetriebe in der Region
- Informationen über die Berechtigung zur Ausübung handwerklicher Tätigkeiten
- Möglichkeit der Überprüfung und ggf. Anzeige von sog. Schwarzarbeitern
- Benennung von öffentlich bestellten und vereidigten Sachverständigen
- Hilfestellung bei Problemen zwischen Auszubildenden und ihren Ausbildungsbetrieben
- Vermittlung von Praktikumsplätzen in Betriebe des Handwerks
- Vermittlung von Ausbildungsplätzen in Betriebe des Handwerks
- Berufsberatung für Schülerinnen und Schüler
- Kooperation mit den Schulen der Region



Ein umfassendes Bild der Kreishandwerkerschaft Bergisches Land in Geschichte und Gegenwart, den Überblick über Neuigkeiten sowie alle weiteren Informationen findet man im Internet unter www.handwerk-direkt.de



Finanzierte Studienplätze in Wirtschaftsinformatik

Im Stipendienprogramm „Make IT free“ stellt die FHDW den Studierenden ein Partnerunternehmen zur Seite, das die Studiengebühren im dualen Bachelor-Studiengang Wirtschaftsin-

formatik in voller Höhe trägt. Dabei wird die FHDW durch ein umfangreiches Netzwerk von Unternehmen unterstützt, die ihren Führungsnachwuchs an der privaten Hochschule ausbilden.

Mit uns den ersten Karriereschritt !

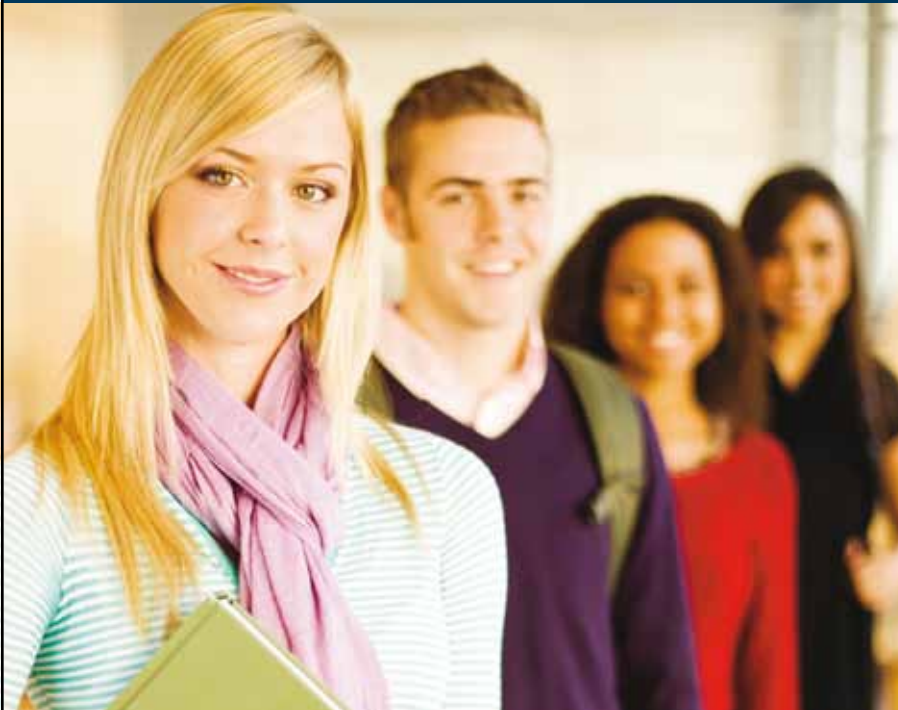

Die Fachhochschule der Wirtschaft (FHDW) ist eine der ältesten privaten Hochschulen in Deutschland. Ihre engen Kontakte zur Wirtschaft ermöglichen ein praxisorientiertes, internationales Studium, das den Studierenden beste Chancen auf dem Arbeitsmarkt eröffnet. Die FHDW pflegt einen intensiven Kontakt zu Unternehmen aus verschiedensten Branchen, in denen die Studierenden ihre Praxisphasen verbringen. Deshalb haben 90 Prozent der Absolventen bereits vor Ende des Studiums einen festen Arbeitsplatz. Die Partnerfirmen finanzieren das FHDW-Studium ganz oder teilweise.

Studienstart:
Januar und Oktober

Hauptstraße 2, 51465 Bergisch Gladbach
Telefon 02202 9527-02
info-bg@fhdw.de www.fhdw.de

Betriebswirtschaft
Wirtschaftsinformatik
Automotive

- Bachelor- und Masterabschlüsse
- Praxisphasen in Unternehmen
- Studieren in kleinen Gruppen
- Intensive Betreuung
- Gut organisiertes Studium
- Schneller Berufseinstieg

UNIVERSITY OF APPLIED SCIENCES
FHDW
FACHHOCHSCHULE DER WIRTSCHAFT
STAATLICH ANERKANNT



Starker Standort

Beispielhafte Erfolgsgeschichte in unserer Stadt: der TechnologiePark Bergisch Gladbach

3. Starker Standort: Infrastruktur, Wirtschaft, Handel und Tourismus

Innovative Unternehmen

Die Vielfalt des Spektrums zukunftsorientierter Technologieunternehmen und unternehmensnaher Dienstleistungsbetriebe in Bergisch Gladbach ist beeindruckend. Sie verteilt sich auf zwölf Gewerbe- und Industriegebiete mit Betrieben der Metallveredelung und -feinbearbeitung, der Kunststofffertigung, der Elektronik, der Lebensmittelindustrie und Biotechnologie, des Maschinen- und Sondermaschinenbaus. Unternehmen der Biotechnologie und biologischen Forschung geben zukunftsgerichtete Impulse und bilden eine wichtige Basis für das Wachstum des städtischen Wirtschaftsgeschehens. Die Stadt Bergisch Gladbach beteiligt sich an der Biotech-Initiative „BioRiver“ im Rheinland.

Werkstoffe und Oberflächenveredelung prägen die wirtschaftliche Dynamik des Standorts und haben hier Tradition. Die Basis für die Entstehung dieser Geschäftsfelder bildeten die Entwicklungen der früheren Firma Siemens-Interatom in Bergisch Gladbach-Bensberg. Verschiedene Ausgründungen in diesem Technologiefeld konnten durch die Entstehung des TechnologieParks Bergisch Gladbach am Standort gehalten werden. Die Interessengemeinschaft Neue Materialien (NeMa, heute Bestandteil der IVAM e.V., einer Unternehmerver-

einigung im Technologiefeld „Mikrostruktur“) hat sich hier 1997 gegründet und zum Kompetenzzentrum entwickelt. Sie bündelt regionale Kräfte, bringt findige Köpfe zusammen und transportiert Ideen und Entwicklungen über regionale und nationale Grenzen hinaus. Zum Erfolg des TechnologieParks trägt auch das Rheinisch-Bergische TechnologieZentrum bei. Hierbei handelt es sich um eine Einrichtung der regionalen Wirtschaftsförderung, die technologieorientierte Existenzgründerinnen und -gründer umfassend berät. Die Starthilfen: Bereitstellung zentraler Infrastruktureinrichtungen, ein bedarfsgerechtes, günstiges Flächenangebot, kostenlose Beratungs- und Servicedienstleistungen. Kurz und knapp: Kommunikation ist das Schlüsselwort für ihren Erfolg!

Mit der FHDW verfügt die Stadt über eine private Fachhochschule

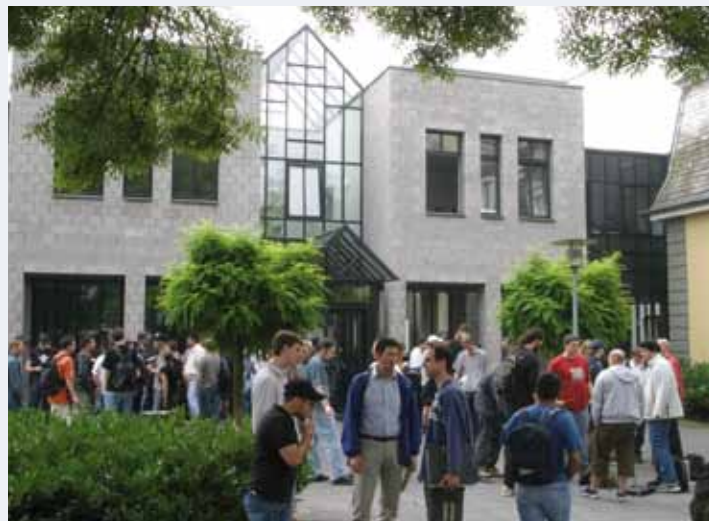

Standortvorteil Verkehrsanbindung

Verkehrsgünstiger geht's kaum – Bergisch Gladbach profitiert von seiner optimalen wirtschafts-geographischen Lage. Unmittelbar angrenzend im Westen: die Rheinschiene mit den Standorten Köln, Bonn, Leverkusen. 40 km nördlich liegt Düsseldorf; noch einmal 40 km weiter, und man befindet sich bereits mitten im Ruhrgebiet. Belgien und die Niederlande sind ebenfalls bequem in einer Stunde Fahrtzeit zu erreichen. Alle diese Standorte und Regionen sind von Bergisch Gladbach aus über ein weit verzweigtes, bestens ausgebauten Autobahn- und Schienennetz schnell und unkompliziert erreichbar. Weitere Pluspunkte in Sachen Verkehrsanbindung:

- Der Flughafen Köln-Bonn liegt vor der Haustür (15 km). Direkter Autobahn- und Schienenanschluss besteht zu den Flughäfen Düsseldorf (40 km) und Frankfurt (180 km).

- Über die Autobahn A 4 als West-Ost-Achse existiert eine schnelle Anbindung sowohl in die westlichen Partnerstaaten als auch zu den osteuropäischen Nachbarn.
- Der Rhein als Wasserstraße mit den Industriehäfen in Köln und Leverkusen bietet günstige Transportmöglichkeiten, die wieder zunehmend genutzt werden.
- Das Güterterminal Zinkhütte: Ein weiteres Standbein zukunftsweisender Logistik ermöglicht den Warentransport vom Gladbacher Gewerbegebiet direkt auf die Schiene und ins europäische Verkehrsnetz. Dafür sorgt die Betreibergesellschaft unter Beteiligung der Firma M-real Zanders, der Transportgesellschaft Wincanton, der Hafen- und Güterverkehrsgesellschaft Köln (HGK) und der Stadt Bergisch Gladbach.



Qualifizierte Wirtschaftsförderung

Gewerbeflächen-Management und Ansiedlungsberatung

Gewerbeflächen in Bergisch Gladbach – bebaut und unbebaut – sind begrenzt, aber sehr gefragt. Umso wichtiger ist ein effizientes Gewerbeflächen-Management. Die Bergisch Gladbacher Wirtschaftsförderung hat eine internetgestützte Gewerbeflächenbörse entwickelt, in die Eigentümer und Makler ihre Angebote einstellen und regelmäßig pflegen. Die Nutzerinnen und Nutzer sehen alle der Wirtschaftsförderung bekannten Flächen auf Knopfdruck und können sich mit den Anbietern sofort in Verbindung setzen. Die Gewerbeflächenbörse ist zu finden unter www.wirtschaft-gl.de.

Im Rahmen einer qualifizierten Ansiedlungsberatung werden bei der städtischen Wirtschaftsförderung wichtige Informationen rund um den Standort zur Verfügung gestellt. Wer sie in seine Unternehmensplanung oder -erweiterung einbezieht, profitiert von wertvollen Tipps und spart häufig Zeit und Geld bei der strategischen Umsetzung seiner Ziele.

Individualbetreuung und Lotsenfunktion

Ob neue oder „gestandene“ Betriebe – jeder hat irgendwann einmal ein Problem, für das es keine Standardlösung gibt. Dann ist eine individuelle Betreuung gefragt. Die Wirtschaftsförderung versteht sich als „Lobby“ der Wirtschaft und steht innerhalb der Stadtverwaltung als Lotse zur Verfügung. Außerdem verschickt die Wirtschaftsförderung monatlich einen Newsletter, mit Nachrichten aus und für Bergisch Gladbacher Unternehmen.

(A-Z-Teil „Wirtschaftsförderung“)

Existenzgründungsberatung und -förderung im Rahmen des STARTERCENTER NRW – RheinBerg/Leverkusen

STARTERCENTER NRW sind vom Land zertifizierte Informations- und Beratungsstellen für alle Existenzgründerinnen und Existenzgründer in Nordrhein-Westfalen. Sie bieten Gründern und Jungunternehmern aller Branchen qualifizierte, kostenlose Unterstützung aus einer Hand. Diese reicht von der Erstberatung über die Intensivberatung bis hin zur Finanzierungsberatung und der Hilfe bei der schnellen Erledigung aller Gründungsformalitäten. Hier gibt es z.B. auch Unterstützung, wenn ein Unternehmensnachfolger gesucht wird oder wenn junge Unternehmen in Schwierigkeiten geraten.

www.startercenter-nrw.de

Einkaufsmagnet
in der Stadtmitte:
Die RheinBerg Galerie



60 Jahre Bundesanstalt für Straßenwesen

Um Mobilität im Straßenverkehr dauerhaft zu sichern, ist es notwendig, neue Ideen und Konzepte zu entwickeln, und das auch auf internationaler Ebene. Das Verkehrssystem muss leistungsfähig sein, seine Substanz ist zu sichern. Dabei gilt es, die Umweltbelastung durch schonende Techniken und Baustoffe zu reduzieren und in der Verkehrssicherheit weitere Fortschritte zu erzielen.



Die Grundlagen hierzu schafft die Bundesanstalt für Straßenwesen (BASt), ein technisch-wissenschaftliches Forschungsinstitut des Bundesministeriums für Verkehr, Bau und Stadtentwicklung. Sie liefert dem Ministerium sowohl in technischen als auch in verkehrspolitischen Fragen wissenschaftlich gestützte Entscheidungshilfen und wirkt maßgeblich bei der Ausarbeitung von Vorschriften und Normen mit. 1951 begann die Arbeit der BASt mit Forschungen im Straßenbau. 1965 erhielt sie den Auftrag, über den eigentlichen Straßenbau hinaus, auf die Erhöhung der Leistungsfähigkeit der Straßen und auf die Sicherheit des Verkehrs hinzuwirken. 1970 wurde sie aufgrund eines Beschlusses des Deutschen Bundestages als zentrale Stelle für die Unfallforschung bestimmt. Heute sind über 400 Mitarbeiterinnen und Mitarbeiter bei der BASt beschäftigt. Sie arbeiten auf allen Gebieten des Straßenwesens:

- Straßenbautechnik
- Fahrzeugtechnik
- Brücken- und Ingenieurbau
- Verhalten und Sicherheit im Straßenverkehr
- Straßenverkehrstechnik

Seit 1983 hat die BASt ihren Sitz in Bergisch Gladbach-Bensberg. Auf dem rund 20 Hektar großen Gelände an der A4 befinden sich ein Bürokomplex sowie zehn Versuchshallen mit teilweise einzigartigen Großversuchsständen. Die BASt beteiligt sich regelmäßig am



bundesweiten Girls' Day und öffnet immer wieder ihre Türen, um Nachbarn und fachlich Interessierten Einblick in ihre Arbeit zu geben:

Am 18. Juni 2011 feiert sie am Tag der Verkehrssicherheit ihr 60-jähriges Bestehen mit einem Tag der offenen Tür.



bast

**Bundesanstalt für Straßenwesen
Brüderstraße 53
D-51427 Bergisch Gladbach**

**Telefon 0 22 04/43-0
Telefax 0 22 04/43-673
info@bast.de · www.bast.de**

Mit Rubie's können Sie Ihre Träume wahr werden lassen!

Der Marktführer im Handel mit Karnevals-, Halloween- und Weihnachtsartikeln, die Rubie's Deutschland GmbH und ihr Tochterunternehmen Jofrika Cosmetics GmbH, mit Sitz in Bergisch Gladbach, beliefern sowohl den Spielwarenfachhandel als auch die großen Kaufhausketten. Vom Kostüm, über Hüte, Perücken, sonstige Accessoires und selbstverständlich auch mit der sehr bekannten Schminke von Jofrika findet hier jeder Jecke das Richtige. Schlüpfen Sie in die Rollen von vielen Stars wie z.B. Lady Gaga, Michael Jackson oder auch in Charaktere zu Star Wars, Green Lantern, Disney Prinzessinen oder Feen, Winnie the Pooh u.v.m.

High-End-Technologien aus Bergisch Gladbach im weltweiten Einsatz

Von Bergisch Gladbach hinaus in die ganze Welt: Als führender Entwickler, Hersteller und Anbieter von Komponenten und Systemen für die moderne Schienenverkehrstechnik und andere Industriebereiche bietet DEUTA-WERKE innovative und höchst zuverlässige Produkte für mehr Sicherheit.

DEUTA bildet aus

Der Mittelpunkt dieses weltweit tätigen Unternehmens liegt in der Paffrather Straße 140. Hier entwickeln und produzieren die Mitarbeiter Anzeiger, Multi-Funktions-Terminals, Sensoren und Datenrekorder. Und hier werden die Experten von morgen ausgebildet – sowohl für kaufmännische als auch für technische Bereiche. Gemeinsam mit dem Wuppermann Bildungswerk bildet DEUTA Industrie- und Bürokaufleute aus. Das anerkannte, überbetriebliche Aus- und Weiterbildungsinstitut trägt die Verantwortung für die Auszubildenden und bereitet sie auf die Prüfungen vor. DEUTA vermittelt die praktischen Fähigkeiten.

Im Dualen Ausbildungssystem Technologie-Know-how erlangen

DEUTA hat einen hohen Anspruch in puncto Innovation, Sicherheit und Wirtschaftlichkeit. In Bergisch Gladbach werden ebenfalls Elektrotechniker und Informationstechniker ausgebildet. Im Dualen Ausbildungssystem der DHBW Mannheim können die Absolventen ihren Bachelor of Engineering erlangen. Die dort erworbenen Kenntnisse und Fähigkeiten werden in enger Kooperation mit DEUTA in betrieblichen Phasen vertieft. Eine optimale Voraussetzung, um die internationalen Kunden des Unternehmens effizient und zuverlässig zu unterstützen.

Prüflabor qualifiziert schnell und effizient auch Fremdprodukte

Von der in Bergisch Gladbach vermittelten Kompetenz profitieren nicht nur DEUTA-Lösungen. Das akkreditierte Prüflabor von DEUTA begleitet auch Fremdprodukte durch den kompletten Prüfvorgang: Von der entwicklungsbegleitenden Produktquali-

fizierung bis zur finalen Endqualifizierung. Das erfahrene Prüfteam qualifiziert dabei nach aktuellen Normen und Vorschriften. Die moderne Ausstattung und die individuelle Betreuung zeichnen das gut besuchte Labor aus. Für Unternehmen stellt diese Art der Produktqualifikation eine kostengünstige Möglichkeit dar, um schneller und effizienter zu einem marktfähigen und zertifizierbaren Ergebnis zu kommen.



Ein Blick in das moderne Prüflabor von DEUTA.

DEUTA, das Privatunternehmen aus Bergisch Gladbach, macht High-End-Technologien für den weltweiten Bahnmarkt nutzbar und setzt dabei internationale Standards.

DEUTA-WERKE

The Transport Vision Company

DEUTA-WERKE GmbH

Paffrather Straße 140 · D-51465 Bergisch Gladbach, Deutschland
Tel. +49 (0) 22 02 958-100 · Fax +49 (0) 22 02 958-145
support@deuta.de · www.deuta.de



Der sichere Kontakt weltweit

Seit 1930 ist Adels-Contact Synonym für intelligente High-End-Lösungen in der Anschluss- und Verbindungstechnologie. Unser Leitsatz – der sichere Kontakt weltweit – steht für Innovationskraft, Produktqualität und Kundennähe.

Täglich verlassen mehr als eine halbe Million Klemmen und Steckverbinder unser Stammhaus in Bergisch Gladbach. Als hochwertige Sicherheitsbauteile finden sie Einsatz in der Beleuchtungstechnik, bei Elektrogeräten und der Elektronik sowie in der Elektroinstallation. Adels-Contact ist mit mehr als 300 Mitarbeitern in über 60 Ländern der Welt erfolgreich am Markt positioniert. Punktgenaue Lösungen, Langlebigkeit unserer Produkte sowie optimale Sicherheit sind unser Erfolgsrezept – heute und in Zukunft. In Deutschland, in Europa, weltweit.



ADELS
contact

Elektrotechnische Fabrik
Buchholzstr. 40-46 · D-51469 Bergisch Gladbach
Telefon 02202 9534-0
Internet www.adels-contact.de

Kardinal Schulte Haus Tagen - Feiern - Übernachten



Kardinal Schulte Haus

Das Kardinal Schulte Haus liegt im Stadtteil Bensberg inmitten eines großen Parkgeländes.

Es wurde im Atrium-Stil der 20er Jahre erbaut und bietet mit seinen vielfältigen Möglichkeiten den idealen Rahmen für private Feierlichkeiten, Tagungen und Kongresse.

Ein idyllischer Biergarten unter den Kastanien hat einen wunderschönen Ausblick auf die Kölner Bucht.

Tagungen/ Kongresse

Individualität und Professionalität sind maßgebliche Kennzeichen des Kardinal Schulte Hauses. Wir sind spezialisiert auf Tagungen, Seminare und Kongresse und bieten den richtigen Ort für Ihre Mitarbeiterqualifikation und Bildungsarbeit.

Banketträume/ Gästezimmer

In unserem Haus können Feierlichkeiten mit bis zu 160 Gästen (Empfänge bis 350 Personen) stattfinden.

Unser qualitätsbewusstes Küchenteam sorgt für kulinarische Köstlichkeiten in Form von Menüs (für 8 bis zu 150 Personen) oder Büfets (ab 25 Personen bis 160 Personen). Damit Sie und Ihre Gäste Ihre Feierlichkeit in vollen Zügen genießen können, bieten wir Ihnen Übernachtungsmöglichkeiten in insgesamt 164 Zimmern an.

Heiraten im Kardinal Schulte Haus

Im Kardinal Schulte Haus gibt es ebenfalls zwei Kapellen. Sie eignen sich ideal für



Kardinal Schulte Haus
Overather Straße 51-53
51429 Bergisch Gladbach
Tel. 02204/408-0
Fax 02204/408-697



Ausbildungs- und Studienangebot

Mit Fachhochschulreife (schul. Teil)
oder Abitur

Ausbildungen (Dauer: 2 Jahre)

Mediendesigner/in **Manager/in Marketing & Event** **Informatiker/in**

- Medieninformatik
(Schwerpunkt Game Development)
- Software und Systeme
(Schwerpunkt Mobile Computing)

Internationale Studiengänge

Dauer: 3 Jahre/4 Jahre

Bachelor of Science (Informatik)

Web Development, Softwareengineering,
Games Development

Bachelor Business

Management, Marketing, Finance, Event

Bachelor Mediendesign

Promotional Media, Media Studies

Mit mittlerem Schulabschluss

Ausbildungen (Dauer: 3 Jahre)

Mediendesigner/in

Managementassistent/in

Schwerpunkte Event, Touristik, Marketing

Medieninformatiker/in

Schwerpunkt Game Development

Start: April und Oktober



b.i.b. International College

Hauptstraße 2
51465 Bergsich Gladbach
Tel.: 02202 9527-01
E-Mail: info-bg@bib.de
www.bib.de

Planen und Bauen

Wer einen Neu- oder Umbau plant, findet bei der Bauberatung der Stadt kompetente Ansprechpartner. Grundsätzlich gilt in Deutschland das Prinzip der Baufreiheit, das heißt genehmigungsfähige Anträge, die dem Baurecht entsprechen, müssen von der Behörde auch genehmigt werden. Da aber auch hier viele Vorschriften zu beachten sind, ist es ratsam, sich rechtzeitig mit der Bauberatung in Verbindung zu setzen. Auch in Fragen des Denkmalschutzes hilft diese Stelle weiter. Ein wichtiges Thema ist überdies der Bereich der Planung. Wenn Änderungen im Bebauungsplan in Verwaltung und Politik geplant, beraten und umgesetzt werden, ist die Bevölkerung zu beteiligen. Änderungspläne werden öffentlich gemacht und liegen zur Einsichtnahme aus. (A-Z-Teil „Baubehörde“)

Regionale 2010: Bergisch Gladbach ist dabei

Die Regionale 2010 ist ein Strukturprogramm der Landesregierung von Nordrhein-Westfalen. Ziel ist es, die Region Köln/Bonn nachhaltig zu entwickeln und für den internationalen Wettbewerb zu stärken. Die Stadt Bergisch Gladbach beteiligt sich mit zwei Projekten an der Regionale 2010.

stadt :gestalten

Mit dem Projekt stadt :gestalten macht Bergisch Gladbach seine Stadtmitte fit für die Zukunft: Einzelhandel, Gastronomie, Dienstleistungen, Kultur, Wohnen und andere innenstadtypische Nutzungen sollen gestärkt, außerdem Straßen, Plätze und Gebäude attraktiv gestaltet werden. Dies alles mit dem Anspruch, Bürgerinnen und Bürger sowie Akteure der Innenstadt intensiv in Planung und Umsetzung einzubeziehen.

Was bedeutet das konkret? Die Fußgängerzone erhält in weiten Bereichen einen völlig neuen, einladenden Bodenbelag. Der Bahnhof begrüßt künftig die Ankommenden mit „Stadhain“ und attraktiver Bebauung des Kopfgeländes. Das Flüsschen Strunde wird aus seinem unterirdischen Versteck befreit und erhält ein neues Bett in der östlichen Stadtmitte. Weitere flankierende Bausteine runden das Regionale-Projekt ab.
www.stadtgestalten-gl.de

regio :grün – Entlang der Strunde

Bei der Regionale 2010-Maßnahme regio :grün ist die Stadt Bergisch Gladbach Projektpartner mehrerer Städte, Kreise und Zweckverbände im Großraum Köln. regio :grün baut in der Region ein vernetztes Grünsystem auf; sechs „Korridore einer Parklandschaft“ sollen entstehen. „Entlang der Strunde“ – so heißt der nordöstliche Korridor, der von Köln-Mülheim bis nach Bergisch Gladbach verläuft.

Die Strunde entspringt im Stadtteil Herrens-trunden: Eine der Hauptmaßnahmen des Projektes findet hier statt mit der Gestaltung im Bereich der Baudenkmäler, des Quellbereichs und der Dorfeingänge. Ein einheitliches Wegeleit- und Informationssystem sorgt für die nötige Orientierung bei regio :grün und damit auch „Entlang der Strunde“.
www.bergischgladbach.de/entlang-der-strunde.aspx

Öffentlicher Personennahverkehr

Bergisch Gladbach gehört zu den Städten in Deutschland mit der höchsten Kraftfahrzeugdichte. Die Stadt bemüht sich deshalb, Alternativen zum Auto zu fördern. Der öffentliche Nahverkehr in Bergisch Gladbach bietet dafür hervorragende Voraussetzungen. Von jedem Stadtteil Bergisch Gladbachs bestehen Verbindungen in die Geschäftszentren der Stadt. Als Verkehrsknotenpunkte dienen dabei die Busbahnhöfe in der Stadtmitte und in Bensberg, an denen man bequem umsteigen kann in Richtung Köln: von der Stadtmitte aus in die S-Bahn Linie 11 und von Bensberg aus in die Straßenbahn Linie 1 der Kölner Verkehrs-Betriebe AG (KVB).

Für den Personentransport per Bus sorgen die Kraftverkehr Wupper-Sieg AG (KWS, im Volksmund „Wupsi“) und die Regionalverkehr Köln GmbH (RVK). Seit 1999 gibt es außerdem die Stadtverkehrsgesellschaft Bergisch Gladbach (SVB), die den „StadtBus“ aus der Taufe gehoben hat, um die Zentren und die einzelnen Wohnbezirke noch besser zu vernetzen. Seit Juni 2008 kooperieren die Regionalverkehr Köln GmbH und der Rheinisch-Bergische Kreis beim Nachtbuskonzept. Nachteulen können mit sieben Nachtlinien von RVK und Wupsi von Freitag bis Samstag ihre Heimreise entspannt antreten. Infos unter www.svb-gl.de. Für jede Linie innerhalb des Verkehrsverbundes Rhein-Sieg sind Minifahrpläne erhältlich. Online und telefonisch kann sich jeder Fahrgast einen „persönlichen Fahrplan“ mit allen Strecken, Anschlüssen, Tarifzonen und Dauer der Fahrtzeit zusammenstellen lassen. Mobil ist dies unter m.vrsinfo.de möglich. Dieser Service ist kostenlos.

Regionalverkehr Köln GmbH

GL mobil - Ihr KundenCenter für den ÖPNV

Fahrscheine und ...



... persönliche Beratung für Bus und Bahn, Fahrscheinverkauf, Fahrpläne, Handykarten und vieles mehr!



**Steinstraße
(Am Busbahnhof)
51429 Bensberg**

Service-Nummer:
0180 4 13 13 13* www.rvk.de



Regionalverkehr Köln GmbH

*20 Cent/Anruf aus dem dt. Festnetz; Mobilfunk max. 42 Cent/Min.

Liniennetzplan 2011

Tarif

- Stadtgrenze Bergisch Gladbach
- Preisstufe 1a (CityTicket)
- Bereich, dem mehrere Tarifgebiete zugeordnet werden
- Nachbar-Gemeinden
- Preisstufe 2a (CityPlusTicket)
- Stadt Köln
- Preisstufe 2b (CityPlusTicket)

Stand: 12. Dezember 2010

- 427 427 Bus
- Bedienung nur in eine Richtung
- S 11 S-Bahn
- 18 Stadtbahn

Nachtbusliniennetzplan
siehe Seite 176/177

Die Schlaue Nummer für Bus und Bahn:
☎ (0 18 03) 50 40 30
☎ CoKo, aus dem St. Fahrenst. Mobilfunk max. 42 Cent/Min. Internet: www.vrsinfo.de

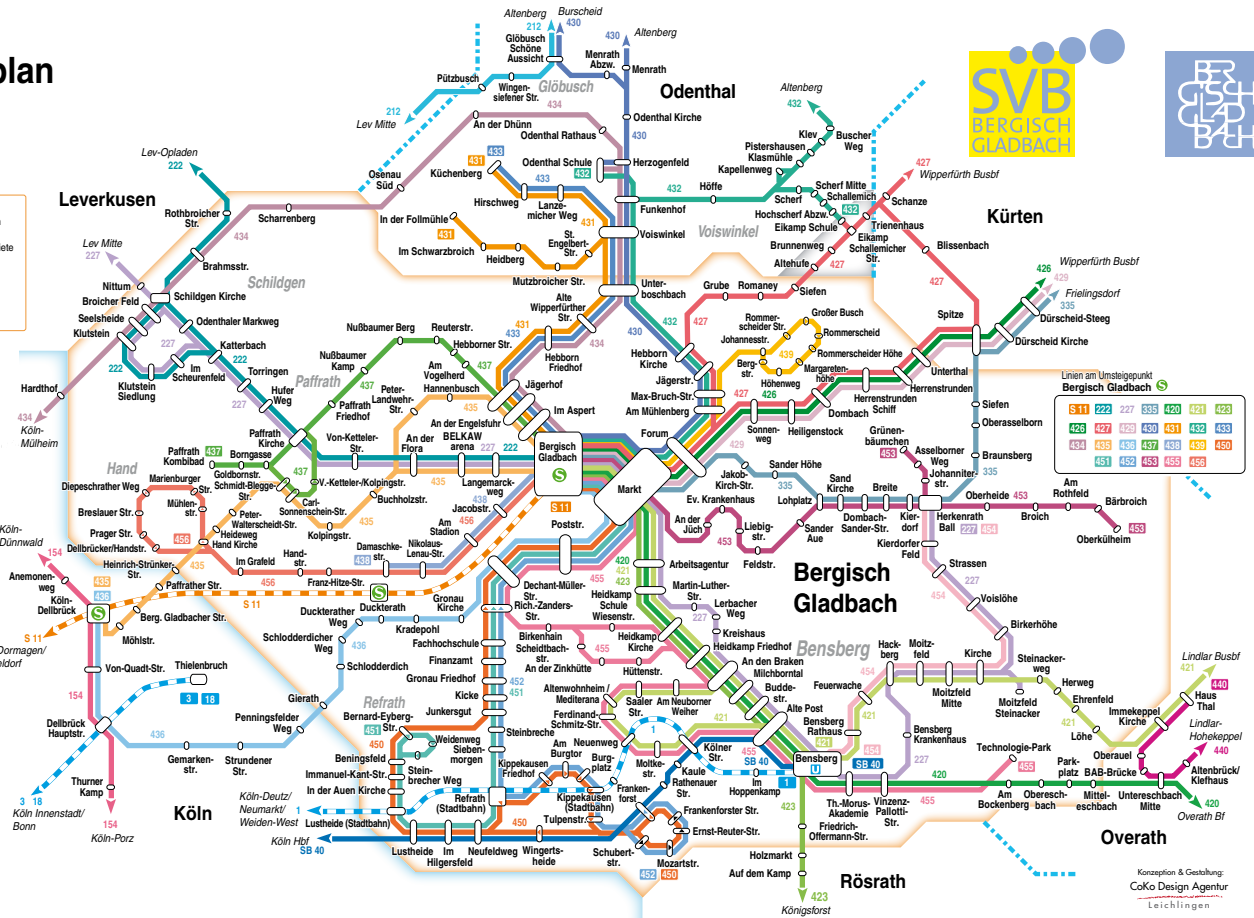

© Verkehrsverbund Rhein-Sieg GmbH

Mehr Infos unter www.vrsinfo.de. (A-Z-Teil „Verkehrsbetriebe“/„Verkehrsverbindungen“)

Übrigens: Im gesamten Verkehrsverbund (VRS) gilt ein einheitlicher Tarif. Für Busse und Bahnen unterschiedlicher Verkehrsunternehmen benötigt man immer nur einen Fahrausweis. Verschie-

dene Tickets bieten besondere Vergünstigungen. Das Schülerticket der Stadt Bergisch Gladbach gilt nicht nur auf dem Schulweg, sondern im gesamten VRS – an allen Tagen und auch in den Ferien. Die Anträge erhält man in den Schulsekretariaten, Ansprechpartner sind die Nahverkehrsunternehmen selbst. (A-Z-Teil „Schülerticket“)



Moderner Bahnhof Bensberg: Mit der Linie 1 optimal angebunden.
Bahnhofsumfeld in der Stadtmitte: Gestaltungsschwerpunkt im Regionale
2010-Prozess. Hier verändert sich vieles



Immer frisch auf Ihren Wochenmärkten in Bergisch Gladbach

- Dienstag: Bio Markt Refrath
Peter-Bürling-Platz
- Mittwoch: Wochenmarkt Bergisch Gladbach
Konrad-Adenauer-Platz
- Donnerstag: Wochenmarkt Bensberg
Schlossstraße/Fußgängerzone
Wochenmarkt Paffrath
Dorfplatz
- Freitag: Wochenmarkt Refrath
Steinbreche
Wochenmarkt Schildgen
Herz-Jesu-Kirche
- Samstag: Wochenmarkt Bergisch Gladbach
Konrad-Adenauer-Platz

Marktvereinigung Bergisch Gladbach

Aktivposten Handel

Bergisch Gladbach ist eine reiche Stadt – bezogen auf die Kaufkraft seiner Bevölkerung. Unabhängige Marktforschungen bescheinigen unserer Stadt bundesweit jährlich einen Spitzenplatz. Die Wirtschaftsförderung möchte erreichen, dass ein möglichst hoher Anteil dieses Potenzials am



Ort verbleibt. Motor dieser Entwicklung ist der Einzelhandel. Traditionell ist Bergisch Gladbach hier mittelständisch orientiert. Mehr und mehr haben aber auch überregional aktive Häuser die Stadtmitte als viel versprechenden Standort entdeckt. Sichtbar wird dies an der kontinuierlichen, bedarfsorientierten Veränderung der Geschäftsgebäude in den Zentren. Ein Beispiel: die „RheinBerg Galerie“ (Bild links) des Investors hkm Management AG in der Fußgängerzone gegenüber dem S-Bahnhof. Auf 24.500 m² Fläche wurde hier ein modernes Einkaufszentrum mit mehr als 35 Geschäften auf drei Ebenen mit einem anspruchsvollen und facettenreichen Shoppingangebot geschaffen.

Doch auch über die Stadtmitte hinaus runden zahlreiche Einkaufsmöglichkeiten in Bensberg, Refrath und Schildgen das vielfältige Einzelhandelsangebot in Bergisch Gladbach ab.

Anzeige

Ausgezeichnet
mit einem Stern:

Markenservice
höchstpersönlich!



Ob Sie mit Ihrem Mercedes, smart oder einem anderen Fahrzeug zu uns kommen:

Wir nehmen Ihre Zufriedenheit persönlich.

Autohaus
Hillenberg



Autorisierter Mercedes-Benz Service und Vermittlung,
Autorisierter smart Service

51469 Bergisch Gladbach | Gudrunweg 2
www.hillenberg.de | Telefon 02202-9348-0

RheinBerg Galerie

Das Ziel Ihrer Wünsche. ■■■

www.RheinBergGalerie.de



Prima Klima in über 45 Shops unter einem Dach

Montag bis Samstag von 10-20 Uhr

Shopping • Gastronomie • Aktionen
Das Einkaufserlebnis in Bergisch Gladbach

ESPRIT

comma,

MEXX

Marc O'Polo



RUNNERS
POINT

M Müller



SATURN

P

1 Std.
kostenfrei
PARKEN
für Kunden

RheinBerg Galerie • Hauptstraße 131 • 51465 Bergisch Gladbach • Tel. (0 22 02) 92 75 20-110

550 Parkplätze • Mo - Sa 10.00 - 20.00 Uhr • info@rheinberggalerie.de

Die **LINZENICH** FITNESS GRUPPE

Das Wertvollste sind Sie

FAMILY



fitness club

Richard-Zanders-Str. 8-10 • 51465 Bergisch Gladbach • Tel.: 02202 - 955570 • www.family-fitness.de



**Wenn es um das Beste für
Ihre Figur und Gesundheit geht !**

TOP
Der Fitnessdiscounter
fit

Hauptstrasse 136-138
51465 Bergisch Gladbach
02202-207635
www.guenstiger-trainieren.de



Wir sind der Weg zu deinem Trainingserfolg !



KURS
boutique

FITNESS
GEMEINSAM
ERLEBEN

Kölner Str. 98
51429 Bergisch Gladbach
Telefon.: 02204-427149
www.kursboutique.de



Fitness gemeinsam erleben !

Fitness für alle Bergisch Gladbacher



**Über 60 Jahre
vor Ort**



Ihr Optik- und Akustik-Spezialist in Bergisch Gladbach von A-Z

- Aktuelle Kollektionen Designer-Brillen - Typberatung inklusive
- Auszeichnung TOP 100 der inhabergeführten, mittelständischen Optiker in Deutschland (2010)
- Auszeichnung TOP 100 der inhabergeführten, mittelständischen Hörakustiker in Deutschland (2009)
- Digitale Hörgeräte mit Drahtlosverbindung zu Telefon, Handy, PC, TV und Stereoanlage
- Exakter Brillenglasschliff auf 1/100 Dioptrien genau
- Ihre Ansprechpartner (u. a.): Josef Körber (Augenoptiker Meister / Hörgeräte-Akustiker Meister), Mark Peters (Augenoptiker Meister) und Gabriela Alasu (Augenoptiker Meisterin)
- Kontaktlinsen hart, weich, farbig - fachgerechte Beratung und individuelle Anpassung für optimalen Tragekomfort
- Kostenloses Probetragen Kontaktlinsen
- Kostenloser Hörtest (EDV-optimiert)
- Kostenloser Sehtest (videounterstützt)
- Moderne Hörsysteme
- Modernstes augenoptisches und hörakustisches Equipment im Hause
- Modische Accessoires: Sonnenbrillen & Co.
- Preisgünstige Markenbrillen für jeden Geschmack
- Seit 60 Jahren professionelle Beratung, perfektes Handwerk und freundlicher Service
- Vergrößernde Sehhilfen
- Widerstandsfähige Sportbrillen / Polarisationsbrillen
- Zeitnah, zufriedenstellend, zertifiziert: POTYKA Brillen + Hörakustik design



POTYKA
Brillen + Akustik
design

Hauptstraße 217 • 51465 Bergisch Gladbach
Tel.: 0 22 02 / 3 60 97 • www.brillen-potyka.de

Öffnungszeiten: Mo. bis Fr. von 9.00 Uhr bis 18.30 Uhr, Sa. von 9.00 Uhr bis 13.00 Uhr

Die Wochenmärkte

Nicht nur die Fußgängerzonen der Bergisch Gladbacher Einkaufszentren laden zum Bummeln und Verweilen ein. Auch die Wochenmärkte im Stadtgebiet eröffnen vielfältige Möglichkeiten zum Einkaufen, zum Bummel und um hier und da ein Schwätzchen zu halten. Der Wochenmarkt im Stadtzentrum zieht jeden Mittwoch und Samstag Scharen von Besucherinnen und Besuchern an. Das reichhaltige Angebot von Frischobst über Wurstwaren, Fleisch, Brot und Käse bis hin zu Blumen und Bekleidung macht diese Markttag auch für Besucher aus den umliegenden Städten und Gemeinden attraktiv. Nicht nur im Zentrum, auch in anderen Stadtteilen können Sie Ihren Bedarf an Frischwaren auf Wochenmärkten decken. An insgesamt fünf Markttagen kann man im Stadtgebiet einkaufen:

- Stadtmitte** Mittwoch und Samstag auf dem Konrad-Adenauer-Platz
- Bensberg** Donnerstag und Samstag (verkleinerter Markt) in der Schloßstraße
- Refrath** Freitag auf dem Parkplatz Steinbreche und Dienstag Biomarkt auf dem Peter-Bürling-Platz
- Paffrath** Donnerstag auf dem Paffrather Dorfplatz
- Schildgen** Freitag an der Altenberger-Dom-Straße



Nicht nur in der Stadtmitte beliebt wegen Frische und Qualität: An fünf Tagen und Standorten kann man auf dem Wochenmarkt einkaufen

Prominenz auf dem Wochenmarkt:
Auch Carsten Ramelow kauft hier ein



Freizeit, Naherholung und Tourismus

Immer mehr Besucher entdecken die landschaftlichen Reize der Region Rhein-Berg. Bergisch Gladbach verbindet dabei die positiven Eigenschaften einer „kleinen Großstadt“ mit dem Flair einer „großen Kleinstadt“. Das ist auch für Touristen attraktiv.

Rheinische Lebensfreude und bergische Gastfreundschaft machen Bergisch Gladbach zu einem idealen Ziel für Gäste. Schließlich kann man jeden Morgen nach dem Aufwachen entscheiden: shoppen in der Stadtmitte oder in Bensberg, joggen im Wald, ein Besuch im Schulmuseum, ein Ausflug nach Altenberg oder die Dombesichtigung in Köln. Alles ist in weniger als 30 Minuten erreichbar.

Nah dran an Kultur, Sport, Wellness, Einkaufszentren und der Metropole Köln – und doch eine ruhige Lage in der Natur. Seltene Pflanzen und Tiere finden Naturfreunde im Biosphärenreservat Grube Weiß. Der in der Geo-Wissenschaft bekannte Geopfad ist ein weiterer Anziehungspunkt. An Architektur interessierte Besucher kommen von weither, um den Altenberger Dom oder die modernen Entwürfe von Professor Gottfried Böhm zu besichtigen. Das Rathaus Bensberg, das Bürgerhaus Bergischer Löwe und die Kirche Herz Jesu in Schildgen stammen von dem preisgekrönten Architekten.

Und: Gastronomisch hat Bergisch Gladbach alles zu bieten, was man sich wünschen kann: Von der gemütlichen rheinischen Kneipe über bürgerliche Gastlichkeit bei einer zünftigen Bergischen Kaffeetafel bis zur renommierten Spitzengastronomie mit gleich zwei Drei-Sterne-Restaurants – hier ist wirklich für jeden Geschmack etwas dabei. Messebesucher, Kurz- und Langzeittouristen nutzen gern die Unter-



Schön zu jeder Jahreszeit –
Bergisch Gladbach ist das Tor zum Bergischen Land

künfte im Bergischen Land. Die Stadt Bergisch Gladbach verfügt über rund 2.000 Betten in etwa 100 Beherbergungsbetrieben, Privatzimmern und Ferienwohnungen.

Hinzu gekommen ist auch ein Wohnwagenstellplatz. Die Naturarena Bergisches Land (mit Sitz in Lindlar) vermittelt Unterkünfte über www.naturarena.de. Das Gästeverzeichnis und Info-Material bekommt man auch im städtischen Pressebüro im Rathaus Stadtmitte. (A-Z-Teil „Tourist Information“)

Gut versorgt: Gesundheit in Bergisch Gladbach

Zur hervorragenden Infrastruktur und den weichen Standortvorteilen von Bergisch Gladbach zählt eine hervorragende Gesundheitslandschaft. Die ambulante ärztliche Versorgung ist umfassend und bedarfsgerecht (Ärzteverzeichnis im A-Z-Teil). Drei Akutkrankenhäuser verfügen über eine gut abgestimmte Rundumversorgung und bieten in ihren Spezialgebieten medizinische Versorgung auf Spitzenniveau. Darüber hinaus investieren die Krankenhäuser sehr viel Engagement in die Prävention: Informationsveranstaltungen, z. B. eine Gesundheitsmesse oder ein Herzseminar werden regelmäßig angeboten.

Die Betreuung von Seniorinnen und Senioren sowie die von Menschen mit Behinderungen

ist in Bergisch Gladbach vorbildlich geregelt. Die Möglichkeiten der individuellen Lebensgestaltung lassen kaum Wünsche offen. Auch im Alter und mit einer Behinderung lässt es sich in Bergisch Gladbach gut leben.

Weitere Trümpfe in Sachen Gesundheitsvorsorge: ein Dialyse-Zentrum des KfH Kuratorium für Dialyse und Nierentransplantation, eine Rehabilitationsklinik, ein geriatrisches Rehasentrum, zwei Kliniken für Abhängigkeitserkrankungen und die Klinik für Psychiatrie, Psychotherapie und Psychosomatik am Evangelischen Krankenhaus. Auf das Bergisch Gladbacher Gesundheits- und Betreuungswesen ist von der Geburt bis ins hohe Alter sicher Verlass.

Anzeige



**KEIN ZUSATZBEITRAG
IN 2011.**

**DAFÜR JEDE MENGE
ZUSATZLEISTUNGEN.**

IHRE AOK RHEINLAND/HAMBURG.

0800 0 326 326.

**ZUSATZLEISTUNG
STATT
ZUSATZBEITRAG**

AOK
Die Gesundheitskasse.

Frauenfreundliche, lebenslange und bedarfsgerechte Gesundheitsförderung und -versorgung in angenehmer, entspannter Atmosphäre – das ist Ziel und Anspruch meiner Praxis. Ich möchte für Sie ein möglichst breites Spektrum frauenspezifischer Gesundheitsbedürfnisse für alle Lebensphasen abdecken.

Ihre Dr. Maria Luise Fritz



Gynäkologie · Geburtshilfe · Akupunktur
Bioresonanztherapie · Hypnotherapie

Praxis Dr. Maria Luise Fritz
Selbstzahler und Privatpatienten

Termine nach Vereinbarung

Kölner Straße 97 · 51429 Bergisch Gladbach
Telefon: 0 22 04/98 49 00 · Fax: 0 22 04/96 32 03
E-Mail: praxisfritz@t-online.de · www.praxisfritz.de

HAUS HILDEGARD am St. Josefshaus Refrath Alten- und Pflegeheim



Junkersgut 10 - 14
51427 Bergisch Gladbach



Wir bieten:

- Einzelzimmer
- Plätze in der Kurzzeitpflege
- Geschütztes Wohnen für demenziell Erkrankte
- Räumlichkeiten für persönliche Bewohnerfeste
- Kapelle mit regelmäßigen Gottesdiensten
- Weitläufiger geschützter Park mit Bänken und Blumenbeeten

Bewohnern und ihren Angehörigen bieten wir Begleitung im Alter, in Krankheit und im „integrierten Hospiz“ an.

Einzugsberaterin:

Hildegard Spitzer • Telefon: 0 22 04 - 47-0

Das Evangelische Krankenhaus Bergisch Gladbach - Für das Höchste gut

Das Evangelische Krankenhaus (EVK) Bergisch Gladbach hat sich in den acht Jahrzehnten seines Bestehens zu einer modernen und leistungsstarken Institution entwickelt, die sich der bestmöglichen medizinischen Behandlung und Pflege seiner Patienten verschrieben hat. Als Akademisches Lehrkrankenhaus der Universität Bonn hat das Krankenhaus seinen Ruf als traditionsreiche und renommierte Klinik fortgeschrieben und genießt heute weit über die Grenzen der Region hinaus einen hervorragenden Ruf. Wir stellen unseren Patienten individuelle Behandlungsangebote nach modernsten medizinischen Standards und eine den persönlichen Bedürfnissen der Patienten angepasste Pflege zur Verfügung, ergänzt durch präventive und rehabilitative Angebote. Denn als kompetenter Gesundheitspartner sind neben der medizinischen Behandlung und Heilung auch die Gesunderhaltung und -vorsorge Leitsätze unseres Handelns.

Fachabteilungen, angeschlossene Einrichtungen und Hotelklinik

Unseren Patientinnen und Patienten bieten wir eine umfassende Betreuung, eine angenehme Atmosphäre und ein großes Spektrum an klinischen Leistungen in folgenden medizinischen Fachabteilungen:

- Frauenklinik: Geburtshilfe, Gynäkologie, Brustzentrum
- Klinik für offene und endovaskuläre Gefäßchirurgie

- Allgemein- und Viszeralchirurgie
- Klinik für Unfall- und Gelenk- und Wirbelsäulenchirurgie
- Medizinische Klinik und Kardiologie
- Medizinische Klinik und Gastroenterologie
- Klinik für Psychiatrie, Psychotherapie und Psychosomatik
- Institut für Radiologie und Nuklearmedizin
- Klinik für Anästhesiologie und Intensivmedizin

Ergänzt wird das medizinische Spektrum unserer medizinischen Fachabteilungen durch die folgenden angeschlossenen Einrichtungen:

- die evangelischen Senioreneinrichtungen „Am Quirlsberg“ und das Helmut-Hochstetter-Haus
- die Ambulanten Dienste (Diakoniestation mit Ambulanter Pflege, Essen auf Rädern, Hilfe im Haushalt und Hospizdienst)
- die Ambulante Kardiologische Rehabilitation
- die P.U.R.-Kurse (Prävention und Rehabilitation)

In der Hotelklinik im EVK Bergisch Gladbach können sich die Patienten in gehobenem räumlichen Ambiente auf exklusiven Service, Komfort und die persönliche Zuwendung des behandelnden Arztes verlassen. Die sensible Betreuung durch besonders geschultes Servicepersonal trägt ebenfalls zum Wohlergehen und zur Genesung der Klinikpatienten bei.



Auch als modernes Hochleistungskrankenhaus haben wir den Patienten als Menschen nicht aus dem Blick verloren – im Gegenteil: allen Mitarbeitenden im Evangelischen Krankenhaus Bergisch Gladbach ist sehr daran gelegen, eine persönliche Atmosphäre zu schaffen und unseren Patienten den Aufenthalt in unserem Hause so angenehm wie möglich zu gestalten. Denn menschliche Zuwendung wird besonders im Krankheitsfall zu einem heilsamen Faktor. Die Orientierung an den seelischen Bedürfnissen und individuellen Anliegen unserer Patienten ist ein Grundprinzip unseres Handelns, das sich als ethische Ausrichtung aus dem christlichen Menschenbild unseres Hauses und unserer Arbeit ableitet.



**Evangelisches Krankenhaus
Bergisch Gladbach**
Akademisches Lehrkrankenhaus der Universität Bonn

Für das Höchste gut.



Hotelklinik



**Senioren-
einrichtungen**



**Evangelisches
Krankenhaus**



**Kardiologische
Reha**



**Essen auf Rädern
Hospizdienst**

**P.U.R-Kurse
Prävention und
Rehabilitation**

**Ambulante Dienste
Diakoniestation**

Marien-Krankenhaus Bergisch Gladbach stellt sich vor

Alles unter einem Dach – Gute Versorgung schafft Sicherheit

Die Krankenhäuser der Region gelten traditionell als die Eckpfeiler der Gesundheitsversorgung im Rheinisch-Bergischen Kreis. Einen guten Ruf weit über die Stadtgrenze hinaus genießt seit Jahrzehnten das katholische Marien-Krankenhaus. Denn mit seiner exponierten Lage mitten im Herzen der Stadt, der anerkannt hohen Qualität in Medizin und Pflege, dem guten Service und der hervorragenden Infrastruktur bietet das MKH seinen Patienten, Angehörigen und Besuchern ein medizinisches Kompetenzzentrum.



**Marien-Krankenhaus
Bergisch Gladbach**

Menschlich Kompetent Hilfsbereit



Kurzportrait

Träger:

Marien-Krankenhaus gGmbH

Gesellschafter:

kath. Kirchengemeinde St. Laurentius, Berg. Gladbach

Anzahl der Betten: 310

Spezialgebiete: Stroke Unit (Neurologie), Hüft-, Knie-, Schulter- sowie Wirbelsäulen Chirurgie, Erkrankungen des Magen-Darm-Trakts; zentrale Urologie für Rhein-Berg; Karzinome an Prostata, Niere, Harnblase, Geriatrie

Behandelte Patienten: 11.562 stationär, 17.000 ambulant (davon 6.969 Notfälle, 1.800 Unfälle)

Operationen: jährlich 5.800 plus 2.700 im Ambulanten Operationszentrum

Verweildauer: 8,3 Tage durchschnittlich pro Patient

Ausnutzung: 85 Prozent

Personal: 1.003 Mitarbeiter inkl. aller Tochterunternehmen

Kooperationen: Reha-Zentrum Reuterstraße, Reha Marienberg, Praxis am Berg mit Radiologie und Nuklearmedizin

Marien-Krankenhaus gGmbH

Z.A.R.M. Zentrum für
Arbeits- und Reisemedizin
Tel. 0 22 02/938 -29 92

Krankenhaus
Service Gesellschaft
Tel. 0 22 02/244 -156

Reha-Zentrum Reuterstraße
Geriatriische Klinik gGmbH
Tel. 0 22 02/127 -0

HAUS MARIENBERG

Reha Marienberg
Ambulante Rehabilitation,
Nachsorge, Heilmittel, Prävention
Tel. 0 22 02/938 -29 70

Caritas-Servicewohnen
Tel. 0 22 02/938 -41 12

Marienberg-Service-Gesellschaft
mit Restaurant Marienberg
Tel. 0 22 02/938 -49 46

Parkhaus Marienberg
24 Stunden geöffnet
Einfahrt von 7.00 Uhr bis 20.00 Uhr

ÄRZTEHAUS MARIENBERG

**Ambulantes
Operationszentrum**
Tel. 0 22 02/96 99 -0

PRAXIS AM BERG
Radiologie und Nuklearmedizin
Tel. 0 22 02/98 90 58 -0

**Zentrum für Psychotherapie
und Beratung am MKH**
Tel. 0 22 02/98 99 78 2

Arztpraxen

Menschlich Kompetent Hilfsbereit

Täglich arbeiten mehr als 650 Fachkräfte im MKH daran, dass es den Patienten gut geht. Damit ist das MKH einer der größten und attraktivsten Arbeitgeber der Region. Mit einem Jahresumsatz von 65 Millionen Euro, davon 7 Millionen Euro im Reha-Zentrum Reuterstraße, hat der Gesamtkonzern eine wichtige wirtschaftliche Bedeutung für das Kreisgebiet. Pro Jahr werden hier mehr als 11.000 Patienten stationär und 17.000 Patienten ambulant versorgt. Dabei leistet jeder Mitarbeiter der Klinik einen wichtigen Beitrag zur Genesung der Patienten.

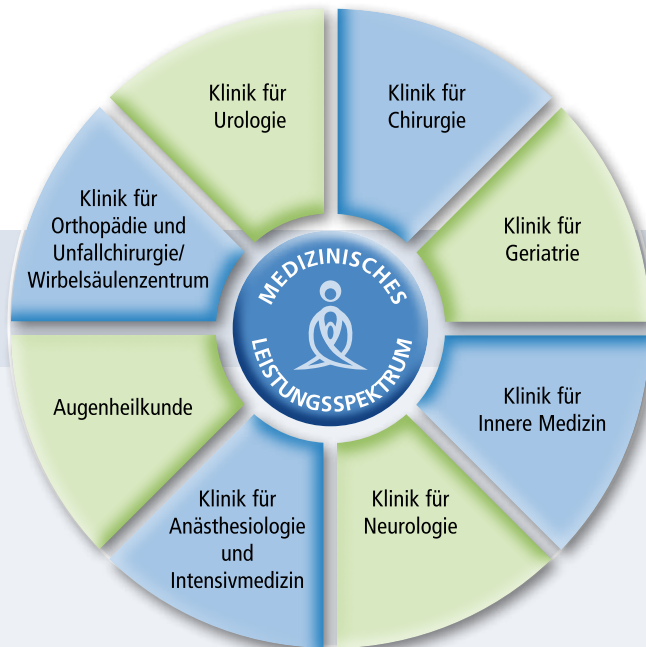

Aber erst wenn alle Beteiligten zusammenarbeiten, kann eine Klinik zu dem werden, was das MKH in den letzten Jahrzehnten geworden ist: **Eine der ersten Adressen in Sachen Gesundheit im Rheinisch-Bergischen Kreis.** Die durchgängig hohe Belegung von über 85 Prozent zeigt, dass die Menschen der Region dem MKH ihr Vertrauen schenken.

Marien-Krankenhaus

■ Bergisch Gladbach

Menschlich Kompetent Hilfsbereit

- Klinik für Orthopädie und Unfallchirurgie
 - Klinik für Chirurgie
 - Klinik für Geriatrie
 - Klinik für Innere Medizin
 - Klinik für Neurologie
 - Klinik für Anästhesiologie und Intensivmedizin
- Klinik für Urologie
- Augenheilkunde



Seit 115 Jahren ist das **MKH** ein Teil von Bergisch Gladbach. Wir kümmern uns gerne um die Gesundheit der Bürger dieser Stadt.

Ihr Marien-Krankenhaus

Marien-Krankenhaus
Dr.-Robert-Koch-Str. 18
51465 Bergisch Gladbach
Tel. (0 22 02) 938 0
www.mkh-bgl.de



Bitte bleiben Sie gesund!

Das Vinzenz Pallotti Hospital Bensberg

Das Vinzenz Pallotti Hospital Bensberg wurde 1958 an jetziger Stelle neu errichtet. Es ist die Nachfolgeeinrichtung des alten Bensberger Krankenhauses, welches im früheren Schloss der Grafen von Berg untergebracht war. Die Trägerschaft übernahmen die Pallottinerinnen, die Kongregation der Missionsschwestern vom Katholischen Apostolat, nach dem Gründer, dem 1963 von Papst Johannes XXIII heilig gesprochenen Vinzenz Pallotti, benannt. Sein Attribut als Krankenhaus im Grünen

Neu- bzw. Umbau der Operationsräume und Kreißsäle. Erweiterungen erfolgten durch den Anbau für die Palliativstation, das Hospiz und der Physikalischen Therapie sowie durch den Erweiterungsbau für die internistische Funktionsdiagnostik, Radiologie und Endoskopie, in dem eine Patienten- und Besuchercafeteria mit Blick auf das Bergische Land geschaffen wurde. Der Ausbau des Bettentraktes auf der Südseite des Hauses wurde 2007 abgeschlossen.

Durch systematischen Ausbau

die angegliederten Einrichtungen am Vinzenz Pallotti Hospital: Radiologische Praxis, Gemeinschaftspraxis für Laboratoriumsmedizin, Neurologische Untersuchungsstelle, Institut für Pathologie, Zytologisches Institut, Zytogenetisches Institut sowie Praxis für Sport- und Unfallrehabilitation.

Mit dem Ausbau des ambulanten Operationszentrums wurde bereits frühzeitig der Entwicklung stationersetzender Maßnahmen Rechnung getragen. Darüber hinaus nimmt das Krankenhaus



Dr. Korsten - Medizinische Klinik



Dr. Löhr - Anästhesie



Dr. Westerdorf - Unfallchirurgie



Dr. Spangenberg - Allgemeinchirurgie



Dr. Korth - Frauenklinik

verdankt das Vinzenz Pallotti Hospital seiner Lage hoch über Bensberg, auf einem rund 90.000 m² großen Areal mit Wald, gepflegten Rasenflächen, schönen Spazierwegen und einem Obst- und Blumengarten.

Das Haus hat sich kontinuierlich weiterentwickelt. So wurde gerade in den vergangenen Jahren fortwährend modernisiert, insbesondere durch den Neubau und aktuell den Ausbau der Intensivstation mit Intermediate Care Einheit, den

des medizinischen und pflegerischen Leistungsspektrums verfügt das Vinzenz Pallotti Hospital über 250 Planbetten in Innere Medizin, Palliativ und Hospiz mit ambulantem Hospizdienst, Hämatologie/Onkologie, Infektionskrankheiten, Allgemein- und Viszeralchirurgie, Unfall-, Hand- und Wiederherstellungschirurgie, Arthroskopische Chirurgie, Gynäkologie und Geburtshilfe sowie Anästhesie- und Intensivmedizin mit Schmerztherapie. Agerundet wird das Angebot durch

in vielfältiger Weise an der ambulanten Patientenversorgung teil.

Das ambulante Versorgungsspektrum umfasst eine abteilungsübergreifende Notfallambulanz, Chefarzt- und Ermächtigungsambulanzen und die Zulassung zum Durchgangsarztverfahren in der Unfallchirurgie. Für die ambulante palliative pflegerische sowie ärztlich konsiliarische Versorgung stehen entsprechende hausinterne Dienste zur Verfügung.



Das Vinzenz Pallotti Hospital ist ein modernes, im Jahr 2008 erneut für seine hervorragende Qualität zertifiziertes Krankenhaus. Hier wirken über 480 Mitarbeiter und Spezialisten in folgenden Bereichen:

Medizinische Klinik mit Innere Medizin, Gastroenterologie, Haematologie / Onkologie, Palliativmedizin mit Hospiz, Interdisziplinäres Darmzentrum

Chirurgische Klinik mit Allgemein- und Viszeralchirurgie, Unfall- und Wiederherstellungschirurgie und Arthroskopische Chirurgie und Traumazentrum

Anästhesie- und Intensivmedizin mit Schmerztherapie

Frauenklinik mit Gynäkologie und Geburtshilfe, Beckenbodenzentrum, Babyfreundliches Krankenhaus

Bildungsinstitut mit Krankenpflege- und Hebammenschule, Fort- und Weiterbildung und Elternschule

Verschiedene **Ambulanzen** sowie diagnostische und therapeutische **Institute** sind angegliedert und ergänzen das Angebot bis hin zu unserem ambulanten **Palliativpflagedienst**.

Das Vinzenz Pallotti Hospital ist eine Einrichtung der St. Vinzenz Pallotti Stiftung und wird von der Ordensgemeinschaft der Pallottinerinnen – von ganzem Herzen, mit ganzer Kraft – unterstützt.

Vinzenz Pallotti Hospital Bergisch Gladbach-Bensberg



Modernste Medizintechnik, hohe fachliche Kompetenz und liebevolle Betreuung

Vinzenz Pallotti Hospital Bensberg
Vinzenz-Pallotti-Straße 20-24
51429 Bergisch Gladbach-Bensberg

Telefon 0 22 04 / 41 - 0
Fax 0 22 04 / 41 - 20 15

info@vph-bensberg.de

www.vph-bensberg.de



Kooperation für Transparenz und Qualität im Gesundheitswesen



Zertifiziertes Regionales Traumazentrum
Rheinisch-Bergischer Kreis



Darmzentrum

Darmzentrum
Rheinisch-Bergischer Kreis



Babyfreundliches Krankenhaus

Ambulante Pflege und Betreuung im eigenen Zuhause

Lebensqualität gestalten

Bis ins hohe Alter ein selbstbestimmtes Leben in der eigenen Wohnung führen – das ist der Wunsch von fast allen Menschen. Hierauf müssen Sie auch dann nicht verzichten, wenn Sie aufgrund altersbedingter Einschränkungen oder Krankheit Hilfe bei der Bewältigung Ihres Alltags benötigen. Der Hilfebedarf kann ganz unterschiedlich sein. Deshalb bietet Ihnen der Arbeiter-Samariter-Bund eine ganze Reihe von Bausteinen für Ihre individuelle Pflege und Ihr Betreutes Wohnen Daheim. Individuell und genau auf Ihre besonderen Bedürfnisse zugeschnitten. Ob Pflegedienste, hauswirtschaftliche Hilfen, Begleitung, Menüservice oder Hausnotruf – die geschulten Mitarbeiterinnen und Mitarbeiter garantieren eine fachgerechte und kompetente Betreuung.

Zeitintensive Pflege zu Hause

Auch wenn Sie über mehrere Stunden täglich oder sogar den ganzen Tag über Hilfe brauchen – z. B. zur Entlastung Ihrer pflegenden Angehörigen – können Sie selbstbestimmt in der eigenen Wohnung leben. Der ASB Bergisch Land schafft die Voraussetzungen für eine Betreuung rund um die Uhr (24 Std).

Service während und nach Krankenhausaufenthalt

Auch wenn Sie ins Krankenhaus müssen, werden Sie vom ASB betreut. Die Mitarbeiter kümmern sich um Ihre Haustiere und Zimmerpflanzen,

sorgen für frische Wäsche und übernehmen Besorgungen und kleine Einkäufe. Vor Ihrer Entlassung aus dem Krankenhaus bereiten die Helfer/innen des ASB Ihre Wohnung vor. In Ihrem Kühlschrank finden Sie die von Ihnen gewünschten Lebensmittel. Auch Ihre Heimfahrt kann organisiert werden.



Wenn Sie wieder zu Hause sind, werden Sie gepflegt und unterstützt – so, wie es für Ihre Genesung notwendig ist und wie Sie es sich wünschen. Damit Sie Daheim sorglos und entspannt wieder ganz gesund werden können.

Wir möchten, dass Sie gut versorgt zu Hause leben!

Für Sie in Ihrer Nähe



Arbeiter-Samariter-Bund

Arbeiter-Samariter-Bund

RV Bergisch Land e.V.
51465 Bergisch Gladbach
Hauptstraße 86
Tel.: 0 22 02 / 9 55 66-11
www.asb-bergisch-land.de

Reinkommen. Wohlfühlen.

Hervorragende Leistungen und Zusatzleistungen, bester Service sowie ideenreiche Angebote der Kooperationspartner bestätigen ausgezeichnete Qualität. Überzeugen Sie sich – am besten direkt vor Ort.

Im Kundenzentrum erwarten Sie leistungsstarker Service und viele Extras in einem behaglichen sowie außergewöhnlichen Ambiente: Kreative Raumgestalter haben mit modernster Technik und pfiffigen, barrierefreien Mobiliarlösungen Räume zum Wohlfühlen geschaffen. Lassen Sie sich von vielen interessanten Akzenten überraschen. Lernen Sie ausgefallene Kommunikationsmöglichkeiten kennen. Die neuen Räume in Bergisch Gladbach sind neben Solingen und Wuppertal das dritte Kundenzentrum der BERGISCHEN.



Qualität mit Tradition und Heimvorteil

Gewachsen ist die BERGISCHEN aus eigener Kraft. Rund 140 Jahre Tradition und Innovation im Bergischen Land, mehr als 100 Mitarbeiter und etwa 70.000 Versicherte stehen für die Verbundenheit mit der Region. Ganz nach dem Motto: Qualität mit Heimvorteil. Und nicht nur das. Für Aktive, Gesundheitsbewusste sowie für Familien gibt es individuell geschnürte Leistungspakete. Der Name ist Programm: BERGISCH balance, BERGISCH bewusst und BERGISCH family.

Extras über Extras

Wer bei der BERGISCHEN versichert ist, profitiert noch mehr. Zum Beispiel von immer wieder neuen Extras. Von Sonderkonditionen bei Naturheilverfahren und beim Heilpraktiker. Von bis zu 500,00 Euro jährlichem Zuschuss für Gesundheitskurse und -reisen rund um die Themen Bewegung, Ernährung und Entspannung. Von satten Rabatten bei Arzneimitteln, Fitnessangeboten, Ernährungstipps und Infoveranstaltungen. Und von vielem mehr. Das Beste: Ein Zusatzbeitrag ist bei der BERGISCHEN kein Thema. Neugierig geworden? Dann testen Sie uns. Mit einer flexiblen Mitgliedschaft für Neukunden.

DIE BERGISCHEN KRANKENKASSE

Hauptstr. 164 A · 51465 Bergisch Gladbach

Telefon: 02202 29412-0

(rund um die Uhr, 365 Tage im Jahr)

Öffnungszeiten:

montags, mittwochs, freitags 8:00 bis 16:00 Uhr

dienstags, donnerstags 8:00 bis 18:00 Uhr



Kultur und Bildung

Städtische Galerie Villa Zanders

4. Kultur, Bildung und Sport: Attraktive Vielfalt

Bildung bedeutet mehr als Wissen anhäufen für Schule, Ausbildung und Beruf. In Bergisch Gladbach sind daher die Bildungsangebote breit angelegt. Die Volkshochschule ist die tragende Einrichtung der Erwachsenenbildung. Das Haus der Musik mit der Max-Bruch-Musikschule ist die einschlägige Adresse, wenn es um Musik geht. Von beiden Instituten gehen Impulse in alle Stadtteile, in denen eigene Kurse und Veranstaltungen durchgeführt werden. Aber auch Museen und Galerien fädeln sich wie bunte Perlen an einer Schnur. Dazu kommt eine Stadtbücherei, die nicht nur das klassische Medium „Buch“, sondern auch Hörbücher, CD-ROMs, Lernsoftware und Spiele anbietet.



Haus der Bildung
und der Kultur:
die VHS

Volkshochschule – Haus Buchmühle

Seit 1995 hat die Volkshochschule ihr eigenes Haus an der Buchmühlenstraße in der Stadtmitte. Bei den Bürgerinnen und Bürgern ist die Einrichtung beliebt wie eh und je, denn die zentralen Räume sind attraktiv und geben dem Programm mit seinen sechs Fachbereichen den angemessenen Rahmen. Als Kompetenz- und Dienstleistungszentrum ist die VHS zum regionalen Mittelpunkt für lebenslanges Lernen geworden.

Politik, Gesellschaft, Umwelt, Geschichte, Wirtschaft, Recht, Pädagogik, Rhetorik, Lerntechniken, Psychologie, Länderkunde, Studienfahrten, Studienreisen, Bergische Landschaft und Geschichte, Industrieführungen, Ökologie, Kultur, Gestalten, Literatur, Theater, Kunst, Malen,

Zeichnen, Musik, Tanz, Fotografie, Textiles Gestalten, Nähen, Gesundheit, Autogenes Training, Yoga, Entspannung, Gymnastik, Heilmethoden, Kosmetik, Ernährung, Sprachen, Beratungstermine, Arabisch, Chinesisch, Deutsch als Muttersprache und als Fremdsprache, Englisch, Französisch, Italienisch, Neugriechisch, Niederländisch, Polnisch, Portugiesisch, Russisch, Schwedisch, Spanisch, Türkisch, Arbeit, Beruf, EDV, Tastschreiben am PC, Internet, Rechnungswesen, Marketing, Bootsscheine, Lehrgänge für Jugendliche ohne Ausbildungsberuf, Dozentenfortbildung, Grundausbildung, Schulabschlüsse, Hauptschulabschluss, Fachoberschulreife, Elementarbildung, Lesen, Schreiben, Rechnen.

Weitere Kurse und Veranstaltungen finden regelmäßig in den Stadtteilen und den benachbar-

ten Gemeinden Kürten und Odenthal statt. Zweimal im Jahr veröffentlicht die VHS ihr Programm. (A-Z-Teil „Volkshochschule“)

Haus der Musik

Alles unter einem Dach – so lautet die Devise im Haus der Musik. Hier erhalten Kinder, Jugendliche und Erwachsene qualifizierten Musikunterricht, es werden verschiedene Musikvereine betreut und Konzertveranstaltungen organisiert.

Die Städtische Max-Bruch-Musikschule bietet vielfältige Möglichkeiten zur Ausübung musikalischer Aktivitäten. An der „Elementaren Musikerziehung“ können Kinder ab 18 Monaten mit ihren Eltern teilnehmen. Die Ausbildung in instrumentalen und vokalen Hauptfächern stellt den Kernbereich der Mitarbeit dar. Alle Orchesterinstrumente, Gitarre, Akkordeon, Tasteninstrumente, Blockflöte, Instrumente des Blasorchesters und der Big Band werden von qualifizierten Lehrkräften unterrichtet. Abgerundet wird das umfangreiche Angebot durch die studienvorbereitende Fachausbildung, unterschiedliche Projektangebote und viele Konzertveranstaltungen. Die Orchester und Ensembles aller Musikrichtungen sind „erfolgsver-

wöhnt“ in überregionalen Wettbewerben.

Die städtischen Konzerte werden ebenfalls im Haus der Musik organisiert. „Galeriekonzerte“ mit neuer Musik in der Städtischen Galerie Villa Zanders gehören ebenso dazu wie die Familienkonzerte und Stadtteilkonzerte, bei denen hiesige Musik ausübende Vereine auftreten.

Das musikalische Vereinsangebot ist überhaupt sehr reichhaltig in Bergisch Gladbach: 27 Vereine gibt es im Stadtgebiet, die im „Stadtverband Musikausübender Vereine“ als Dachorganisation zusammengeschlossen sind. Für jeden musikalischen Geschmack findet sich hier die passende Chor- oder Orchestergemeinschaft. Eine Informationsschrift ist beim Stadtverband erhältlich. (A-Z-Teil „Kulturelle Einrichtungen/Musik“)

Stadtbücherei und Bildstelle

Das Buch als Schlüssel zu Bildung und sinnvoller Freizeitgestaltung: Im „forum“ an der Hauptstraße 250, der Zentrale der Stadtbücherei, sind Bücher immer noch die Nummer Eins. Aber auch andere Medien erfreuen sich zunehmender Beliebtheit. In Bergisch Gladbach hat man sich darauf eingestellt und bietet den Nutzerinnen und Nutzern ein weites Spektrum an Medien an.

Bücherei und Bildstelle

Die Stadtbücherei bietet Ihnen Medien und Informationen für Aus-, Fort- und Weiterbildung, für Hobby und Freizeit. Neben Sach- und Kinderbüchern, Romanen und Zeitschriften stellt Ihnen die Stadtbücherei auch zahlreiche DVDs, Videos, Wii-Spiele, Brett- und Kartenspiele, CDs und CD-ROMs zum Ausleihen zur Verfügung. Die Bildstelle bietet nicht nur Pädagogen ein breites Angebot an

Die
„Quietschfidelen“



Unterrichtsmedien und Geräten.

www.bergischgladbach.de/Bildstelle.aspx

Online-Katalog: www.stadtbuecherei-gl.de

Zu Hause können Sie bequem von Ihrem PC aus im Online-Katalog stöbern, dabei im gesamten Medienangebot recherchieren und Ihr persönliches Leserkonto verwalten, Leihfristen verlängern und Medien vorbestellen.

Fremdsprachige Literatur

Eine große Auswahl an Romanen, Videofilmen, Hörbüchern und DVDs in englischer und französischer Sprache steht zur Verfügung, außerdem Literatur in weiteren Sprachen wie z.B. Spanisch, Italienisch, Niederländisch oder Türkisch.



Modernes Medienhaus: die Stadtbücherei

Bergische Bibliothek

Sie umfasst eine umfangreiche Sammlung heimatkundlicher Literatur zu allen Sachgebieten, einschließlich mundartlicher Literatur.

Lesesaal

Hier können Sie aktuelle Tages- und Wochenzeitungen sowie Zeitschriften aus dem reichhaltigen Angebot lesen.

Multimedia-Arbeitsplätze

An sieben Plätzen können Sie im Internet surfen. Ein PC steht für die Recherche in CD-ROMs und für Textverarbeitung kostenlos zur Verfügung. (A-Z-Teil „Stadtbücherei und Bildstelle“)



Der offene Bücherschrank bringt auch die Kleinen zum Lesen

Offener Bücherschrank

In der oberen Hauptstraße, nahe dem Rathausplatz, finden die Bergisch Gladbacher Bürgerinnen und Bürger den „Offenen Bücherschrank“. Initiiert wurde die Aufstellung von David Roth; die Patenschaft haben Mitglieder der Interessengemeinschaft Stadtmitte übernommen. An jedem Tag und rund um die Uhr können Bücher entnommen oder eingestellt werden - kostenlos und ohne Ausleihfrist. Ob man die gelesenen Exemplare zurückbringt, einfach behält oder neue einstellt, bleibt dabei jedem selbst überlassen. So füllt sich der vielseitig bestückte Bücherschrank immer wieder aufs Neue mit einer Auswahl unterschiedlichster Literatur. Noch einen weiteren Zweck erfüllt der Bücherschrank: An seinen Seiten befinden sich Ausstellungsvitrinen, in denen insbesondere Kindern und Jugendlichen die Gelegenheit gegeben wird, ihre Kunstwerke auszustellen.

Bürgerhaus Bergischer Löwe

Die denkmalgeschützte
Originalfassade des
Bergischen Löwen am
Konrad-Adenauer-Platz

Theater, Tagungen, Feste und mehr – der „Bergische Löwe“ im Herzen der Stadtmitte ist ein echter „Alleskönner“: Für öffentliche und private Veranstaltungen (fast) jeder Art und Größe bietet



Anzeige



BÜRGERHAUS BERGISCHER LÖWE

Verwaltung, Information, Raumvermietung
Telefon: 0 22 02 / 29 46-0, Fax: 0 22 02 / 4 16 27
www.bergischerloewe.de / E-Mail: info@bergischerloewe.de

Theaterkasse mit KölnTicket und CTS Eventim
Di. - Fr. 10.00 - 18.00 Uhr, Sa. 10.00 - 13.00 Uhr
Telefon: 0 22 02 / 3 89 99, Fax: 0 22 02 / 29 46-55

Konrad-Adenauer-Platz, 51465 Bergisch Gladbach

dieses Gebäude die richtigen Räumlichkeiten und den angemessenen Rahmen. Kernstück des Bürgerhauses ist der große Saal, in dem regelmäßig Theaterstücke von namhaften Tourneebühnen aufgeführt werden. Oper, Drama, Komödie, Kabarett – das Angebot ist bunt und vielfältig, Eintrittskarten und Abonnements sind begehrt. Die Theaterkasse bietet einen bundesweiten Verkauf von Tickets für Theater, Musicals, Konzerte und diverse Sportveranstaltungen.

Beim Theater hört es für den Bergischen Löwen noch lange nicht auf: Bälle, Feste, Tagungen, zunehmend auch Märkte und Messen – alles dies ist möglich dank der flexiblen Raumgestaltung und Bestuhlung. Wer lieber im kleineren Kreis feiert oder konferiert: Bitte sehr, kein Problem! „Spiegelsaal“ und Seminarräume stehen für diesen Zweck zur Verfügung.

Die Geschichte des „Bergischen Löwen“, benannt nach dem Gladbacher Wappentier, beginnt 1903. Dreihundert Gründungsmitglieder hoben damals die „Casino-Gesellschaft“ aus der Taufe, zum Erwerb eines Gasthauses und zu dessen Umbau zum Bürgerhaus. Eine Bühne existiert seit den 50er Jahren; 1980 endlich konnte die Erweiterung zur heutigen Form und Größe eingeweiht werden. Architekt Gottfried Böhm verknüpfte wie zuvor beim Bensberger Rathaus meisterlich Alt und Neu und schuf einen reizvollen Kontrast zur denkmalgeschützten Originalfassade. (A-Z-Teil „Kulturelle Einrichtungen/Theater- und Konzertveranstaltungen“)

Stadtarchiv Bergisch Gladbach

Wer die heutige Stadt Bergisch Gladbach mit ihren gewachsenen Strukturen verstehen will, muss ihre Geschichte kennen. Das „Gedächtnis der Stadt“, der Ort, an dem die städtischen Unterlagen zur lokalen Geschichte aufbewahrt werden, ist das Stadtarchiv Bergisch Gladbach in der Hauptstraße 310. Akten, Zeitungen, Fotos, Karten, Plakate und Bücher werden hier interessierten Bürgerinnen und Bürgern zugänglich gemacht. Erste Informationen über die erschlossenen Bestände können im Internet unter www.stadtarchiv-gl.de abgerufen, die historischen Dokumente im Lesesaal des Archivs eingesehen werden. Rückvergrößerungen von Mikrofilmaufnahmen alter Lokalzeitungen seit den 1870er Jahren lassen das Geschehen vergangener Tage lebendig werden. Vom Stadtarchiv herausgegebene Bücher zur Stadtgeschichte geben die Forschungsergebnisse von Regionalhistorikern wieder.

(A-Z-Teil „Stadtarchiv“)

»Wir suchen alle nach seelischem Halt und Aufbau«

Quellen zur Bergisch Gladbacher
Stadtgeschichte 1914–1933



Die Städtische Galerie Villa Zanders

Die Städtische Galerie Villa Zanders ist eine vergleichsweise junge Einrichtung. Ihre Geschichte beginnt 1974. Seit diesem Jahr fanden sporadisch erste Ausstellungen in der 1873/74 errichteten Villa der Fabrikantenfamilie Zanders statt. Sie war 1967 in den Besitz der Stadt Bergisch Gladbach gelangt. Die Galerie bietet auf drei Etagen und rund 1500 qm regelmäßig Wechselausstellungen – überwiegend mit Kunst der Gegenwart. Mit weit mehr als 200, meist in Katalogen dokumentierten Ausstellungen hat die Städtische Galerie Villa Zanders seit ihrem Bestehen dem Kulturleben von Stadt und Region nachhaltige Impulse gegeben.

Die Sammlung „Papier als künstlerisches Medium“

Eine mehr als vierhundertjährige Geschichte der Papierherstellung zeichnet Bergisch Gladbach aus. Papier als künstlerisches Material in den Mittelpunkt der Sammlungs- und Ausstellungstätigkeit des Hauses zu stellen, lag also nahe. Mit der Kulturstiftung der Kreissparkasse Köln konnte dazu ein Partner gewonnen werden, der zur Finanzierung des Aufbaus einer solchen Sammlung bereit war. Sie umfasst derzeit rund 300 Arbeiten von internationalen Künstlern und beinhaltet „Klassiker“ wie Oskar Holweck, Christo, Kenneth Noland oder Jiri Kolar. Teile dieser Sammlung werden alljährlich ausgestellt. Hinzu kommen temporäre Einzelpäsentationen von solchen Künstlern, die in der Sammlung vertreten sind.

Zu den vom Stadtarchiv herausgegebenen Büchern gehört auch ein Band mit 40 erläuterten und kommentierten Archivquellen zur Bergisch Gladbacher Stadtgeschichte in der Zeit des Ersten Weltkrieges und der Weimarer Republik 1933-1945

Die Kommunale Galerie

Im historischen Ambiente der Erdgeschossräume werden überwiegend Gemälde des 19. Jahrhunderts von Künstlern gezeigt, die unmittelbar mit Bergisch Gladbach bzw. mit Maria Zanders in Verbindung standen. Sie gehören alle der Düsseldorfer Malerschule an: Catharina Fischbach, Johann Wilhelm Lindlar, Carl Ludwig Fahrbach und andere. Um den Ausbau dieses Bestandes hat sich insbesondere Hans Wolfgang Zanders verdient gemacht. Außer den genannten Künstlern umfasst die „Kommunale Galerie“ noch Gemälde von Andreas Achenbach (1815–1910) und Carl Hilgers (1818–1890), die ebenfalls zur Düsseldorfer Schule gehören. Die von dem Düsseldorfer Bildhauer August Wittig (1823–1893) stammende Marmorbüste des Carl Richard Zanders, eines Sohnes von Maria Zanders, und die bekannte Gladbacher Persönlichkeiten darstellenden Porträtmedaillons des Medailleurs Hermann Wittig (1845–1992) runden den Bestand ab.

Stiftung Lindgens

Das kinderlose Ehepaar Lindgens hat 1973 mit der Stadt Bergisch Gladbach einen Vertrag geschlossen, durch den der künstlerische Nachlass von Walter Lindgens einschließlich seiner Kunstsammlung bei Ableben der Stadt Bergisch Gladbach zufallen sollte. Lindgens starb 1978. Seitdem verwaltet die Städtische Galerie Villa Zanders diesen Bestand und stellt regelmäßig hieraus wechselnde Ausstellungen zusammen. Der Bestand umfasst ca. 500 eigene Gemälde, wobei das zumeist abstrakte Spätwerk in der Überzahl ist. Vom dem deutlich französisch bzw. kubistisch geprägten Frühwerk ist hingegen wegen der hohen Kriegsverluste nur wenig übrig geblieben. Dennoch gestattet das erhalten gebliebene Material im Verein mit dem

ausführlichen, 1973 zu Lebzeiten von Lindgens erschienenen Werkverzeichnis von Richard Kreidler eine recht genaue Vorstellung seiner künstlerischen Entwicklung.

Artothek – kurz gefasst

Seit 1993 gibt es sie, die Artothek im Rechtsrheinischen. Sie ist eine Einrichtung des Galerie + Schloss e. V. Die Kunstausleihe ist jeden Donnerstag von 16-19 Uhr für diejenigen geöffnet, die immer schon einmal originale Werke zeitgenössischer Künstler bei sich zu Hause haben wollten. Das Artothek-Team erleichtert dem Interessenten die Auswahl durch qualifizierte Beratung: Kundenzufriedenheit ermuntert. Bei den Werken handelt es sich vorwiegend um Original-Druckgrafik in unterschiedlichsten Techniken, aber auch Fotografie und andere Verfahren sind vertreten. Die Sammlung kann die internationale Kunstentwicklung seit 1945 in grafischen Arbeiten dokumentieren. Damit hat die Artothek inhaltlich und räumlich ihren festen Platz in der Villa Zanders und ist durch den enormen Umfang von über 1.300 Werken geeignet, künstlerische Entwicklungen zu veranschaulichen. Und es wird weiter gesammelt ... Nutzen Sie die Angebote der Artothek: als Privatperson, Praxis oder Bürogemeinschaft!

Konzertieren, Feiern und Heiraten

Ihre private Feier im Roten Salon der Städtischen Galerie Villa Zanders, Ihr Konzert im großzügigen Foyer – warum eigentlich nicht? Das stilvolle Ambiente der Villa bietet hierzu einen repräsentativen Rahmen. Längst sind auch die standesamtliche Trauungen im Roten Salon kein Geheimtipp mehr.

Galeriekonzerte (bis 100 Plätze)

Sie gehören zum ständigen Angebot der Städtischen Galerie, sind gefragt wegen der besonderen Atmosphäre und werden präsentiert von der Max-Bruch-Musikschule, vom Galerie + Schloss e.V. aber auch von privaten Anbietern.

Ausstellungsbetrieb und Kinderbetreuung

Sprechen Sie uns an! Wir schneiden Ihnen Ihre Veranstaltung nach Maß – und wenn Sie es wünschen, gewähren wir Ihnen als Gratiszugabe den geführten Rundgang durch unsere aktuellen Ausstellungen, auch mit Kinderbetreuung durch unsere museumspädagogischen Mitarbeiter. (A-Z-Teil „Kulturelle Einrichtungen/Veranstaltungszentren“)

Bergisches Museum für Bergbau, Handwerk und Gewerbe

Das ehemalige Heimatmuseum im Ortsteil Bensberg ging aus einer bürgerschaftlichen Initiative hervor. Es wurde 1928 als erstes Museum des damaligen Kreises Mülheim am Rhein gegründet. Zunächst war es in zwei Räumen des kurfürstlichen Barockschlosses untergebracht. Wenig später fand die dank vieler Schenkungen rasch wachsende

Sammlung im historischen Türmchenhaus und einem Nebengebäude am Burggraben ihr eigenes heutiges Domizil. Gebäude und Sammlungen nahmen 1952 bei einem Feuer schweren Schaden. Mit dem folgenden Wiederaufbau ging eine stärkere Betonung des handwerks- und wirtschaftsgeschichtlichen Bereichs einher.

So wurde ein Gebäude eigens für praktische Vorführungen von zwei ortsbezogenen historischen Gewerben, dem Ledergerben und dem Papierschöpfen, errichtet. Wenige Jahre später konnte im Hintergelände des Museums ein historisches Hammerwerk wiederaufgebaut und in Betrieb genommen werden. Mittlerweile können die Besucherinnen und Besucher ein ganzes Ensemble von typisch bergischen Bauten bewundern. Letzter Neuzugang: ein Handwerkerhaus mit Wohnräumen und Werkstatt in Fachwerkbauweise, dessen Originalstandort nur einige hundert Meter entfernt lag. Zu sehen gibt es im Hauptgebäude eine Dokumentation über die höfische Baukunst am Beispiel des Bensberger Schlosses, Formen des ländlichen Bauens und Wohnens mit Darstellungen der Fachwerktechnik und des Lebens und Arbeitens im Fachwerkhaus.



Bergbau und altes Handwerk live erleben – im Bergischen Museum

Eine andere Abteilung befasst sich mit dem Bergbau im Bergisch Gladbacher Raum am Beispiel der Grube Lüderich, mit einem originalgetreue nachgebauten Schaubergwerk. Auf dem Freigelände finden sich neben dem Hammerwerk u.a. ein Backhaus, eine Bandweberei und eine Scheune mit einer umfangreichen Gerätesammlung.

Höhepunkt jeder Saison ist das im Sommer (in der Regel: 1. Sonntag im August) veranstaltete Museumsfest mit Vorführungen der alten bergischen Handwerke und Techniken. Das Museum legt Wert darauf, kompetente Informationen aus erster Hand zu vermitteln. Deshalb sind die Vorführenden allesamt Fachleute, die ihren erlernten Beruf repräsentieren.
(A-Z-Teil „Kulturelle Einrichtungen“)

Das Schulmuseum

Historische Schulstunden sind eine besondere Attraktion des Schulmuseums

In den 60er Jahren begann der 2008 verstorbene Schulrat Carl Cüppers, schulgeschichtliches Material zu bewahren, zunächst wohl noch

ganz ohne die Absicht, damit einmal eine Sammlung oder gar ein Schulmuseum aufzubauen.

Doch die vielfältigen und tief greifenden Veränderungen im Schulwesen, insbesondere die Auflösung der vielen kleinen, traditionsreichen Dorfschulen, ließen derart vieles an altem Schulinventar entbehrlich, überflüssig, ja unzeitgemäß werden, dass aus dem gelegentlichen Bewahren rasch ein leidenschaftliches und gezieltes Sammeln wurde.

Ungeachtet der Gefahr, für kauzig gehalten zu werden, blieb Carl Cüppers bei seiner Sammeltätigkeit, wenngleich manche Mitmenschen zunächst nur ein amüsiertes Lächeln für seine Leidenschaft aufzubringen vermochten. Heute, nachdem Schulgeschichte landauf, landab ein musealer Gegenstand geworden ist, kann man Carl Cüppers für seinen Mut, damals etwas Ungewöhnliches riskiert zu haben, nicht genug danken. Er trug in gut 20 Jahren eine schulgeschichtliche Sammlung zusammen, die zumindest in Nordrhein-Westfalen als eine der vielfältigsten und reichhaltigsten gelten darf.



Die Stadt stellte eine alte Schule zur Verfügung, und so konnte das Schulmuseum 1990 seine Pforten öffnen. Die Resonanz auf dieses neue Angebot und insbesondere auf die hier stattfindenden „historischen Unterrichtsstunden“ übertraf alle Erwartungen. Es vergeht seitdem kein Tag, an dem nicht mehrere Schulklassen anreisen, um hier zu erleben, wie Schule im Kaiserreich aussah. Sich einmal nach den preußischen Regularien unterrichten zu lassen und dabei hautnah die Schulpraxis der Vergangenheit zu erleben – das ist eine ganz besondere Attraktion des Museums. Die Vielzahl der Exponate und das unermüdliche Engagement der Ehrenamtlichen verlangte schließlich

dringend nach Erweiterung dieses Publikums-magneten: Ende 2000 konnte endlich auch der Anbau des alten Schulhauses als Museumsfläche in Betrieb genommen werden. Hier ist genug Platz für weitere „pädagogische Altertümer“ und interessante Sonderausstellungen.
(A-Z-Teil „Kulturelle Einrichtungen“)

Kindergartenmuseum Nordrhein-Westfalen

„Wer seine Wurzeln vernichtet, kann nicht wachsen.“ Unter diesem Lehrmotiv verfolgt das Kindergartenmuseum das Ziel, die Geschichte des Kindergartens – aber auch der Krippe und des Hortes – für die Nachwelt zu sichern. Zugleich soll das Museum einen Blick zurück nach vorn ermöglichen, um Anregungen für die zukünftige Arbeit in Kindertageseinrichtungen zu gewinnen.

Nordrhein-Westfalen kann für sich in Anspruch nehmen, innerhalb Deutschlands die „Wiege des Kindergartens und der Krippe“ zu sein. Diesen Titel verdankt das Land der Fürstin Pauline zur Lippe-Detmold. Sie machte den Vorschlag, „eine Pariser Mode nach Detmold zu verpflanzen“ und gründete 1802 die Detmolder „Aufbewahrungs-Anstalt für kleine Kinder“. 1835 folgte Theodor Fliedner mit der Gründung der ersten Kleinkinderschule in Düsseldorf-Kaiserswerth. Erst 1840 erfolgte die Gründung der Kleinkindereinrichtung durch Friedrich Fröbel im thüringischen Blankenburg, der er den Namen „Kindergarten“ gab.

Verteilt auf sechs Räume sind im Kindergartenmuseum folgende Schwerpunkte zu finden:

große Pädagogen (Fröbel, Montessori und Steiner), Ausbildung der Erzieher/innen, Kindergarten der 1970er Jahre, Kinderkrippen und Kleine Altersgemischte Gruppen, alte Spiele und alte Kinderbücher und andere „Schätzchen“, Veranstaltungsraum.

Kernstück des Museums ist die von Dr. Günter Erning und Dr. Jürgen Reyer 1988 fertig gestellte Ausstellung zur „Geschichte des Kindergartens in Deutschland“, die der Bergisch Gladbacher Museumsverein 2004 übernommen hat. Sie zeigt im Überblick die geschichtliche Entwicklung des Kindergartens von seinen Vorformen im 19. Jahrhundert über die Zeit der Weimarer Republik, das Dritte Reich bis hin zur Vorschulreform in den 1970er Jahren und den sich abzeichnenden Reformen in den 1980er Jahren in Westdeutschland.
(Adresse A-Z-Teil „Kulturelle Einrichtungen“)

Vorreiter in NRW:
Das Kindergartenmuseum zeigt die Geschichte frühkindlicher Bildung



Rheinisches Industriemuseum Papiermühle Alte Dombach

Die „Alte Dombach“ ist ein Museum zur Geschichte der Herstellung und Bedeutung von Papier. Das grüne Strundetal, alte Fachwerkgebäude, ein Teich, ein Garten und ein klapperndes Mühlrad empfangen die Besucherinnen und Besucher. Die Ausstellung ist nämlich in einer ehemaligen Papiermühle und Papiermaschinenhalle untergebracht. Hier gibt es Dauer- und Sonderausstellungen zu papiergeschichtlichen Themen, museumspädagogische Veranstaltungen und Vorträge zu papierhistorischen und ortsgeschichtlichen Themen.

Die Dauerausstellung zeigt den Arbeitsalltag in früheren Zeiten, und ein polterndes Lumpenstampfwerk macht dabei eindrucksvolle Geräusche. Auch die technische Entwicklung wird an ausrangierten Maschinen interessant dargestellt. Heute werden jährlich Millionen Tonnen Papier

Sehenswert!
Die Geschichte der
Papierherstellung
von den Anfängen
bis heute



produziert – was das für unsere Umwelt bedeutet, wird anschaulich dargestellt.

(Adresse A-Z-Teil „Kulturelle Einrichtungen“)

Private Sammlungen und Archive

Die Stiftung Zanders - Papiergeschichtliche Sammlung im Kulturhaus Zanders beherbergt das Archiv der Firma Zanders, das Familienarchiv Zanders, die papiergeschichtliche Sammlung mit 400 alten Schöpfsieben, 10.000 Papiermustern und 2.000 historischen Wasserzeichenpapieren sowie verschiedene andere Sammlungen.

Der Altenberger-Dom-Verein e.V. widmet sich in erster Linie der Erhaltung und Ausstattung des Altenberger Doms in Odenthal, bietet aber auch wechselnde Ausstellungen und Vorträge und präsentiert verschiedene Veröffentlichungen, eine Kunstsammlung und ein umfangreiches Archiv.

Im Geschichtelokal des Bergischen Geschichtsvereins Rhein-Berg e.V. gibt es viel Wissenswertes über die Bergische Region zu erfragen. Engagierte ehrenamtliche Mitglieder lassen schnell den Funken der persönlichen Begeisterung überspringen und stehen gerne Rede und Antwort.

Das Archiv für Brauchtumspflege im Rathaus Bensberg heißt im Volksmund kurz „Karnevalsarchiv“. Bei einem geführten Rundgang gibt es manches zu entdecken, das den Bergischen Karneval geprägt hat. Das Bauernhausmuseum der Familie Clemens im Weiler Oberkülheim ist eine historische Hofanlage mit Remise, Hauskapelle, Backhaus, „Herzhäuschen“ und vielen originalen Ausstellungsstücken. Das Museum Stahl in Gronau präsentiert eine umfassende heimatkundliche Sammlung. (A-Z-Teil „kulturelle Einrichtungen/ Museen und Sammlungen“)

Sportstadt Bergisch Gladbach

Vom Vereins- bis zum Individualsport und vom Spitzen- bis zum Breitensport: Mit Recht darf sich Bergisch Gladbach als sportbegeisterte Stadt bezeichnen. Solch ein Ruf kommt nicht von ungefähr. So hat die Stadt eine ganze Reihe von Sportstätten zu bieten:

- 11 Sportplätze
- 3 Kunstrasenplätze
- 3 Rasenplätze
- Stadion Belkaw-Arena
- 10 Sporthallen
- 24 Turnhallen
- 14 Gymnastikhallen
- Kombibad Paffrath
- beheiztes Freibad Milchborntal
- Schul- und Vereinsbäder Hans-Zanders-Bad und Schulschwimmbad Mohnweg
- Wellnessbad Mediterana (ab 2009 mit Thermalbad)
- Eissporthalle
- 6 Tennishallen mit 25 Plätzen
- 11 Tennisaußenanlagen mit 70 Plätzen
- 3 Kegelzentren
- 6 Reithallen
- 6 offene Reitplätze
- 5 Waldsportpfade
- 3 Schießanlagen
- 2 Minigolfanlagen
- Golfplatz
- Sitz des Rheinischen Turner-Bundes (RTB) mit Landesturnschule und Olympiastützpunkt für Frauen-Kunstturnen
- 73 Sportvereine mit rund 25.000 Mitgliedern



Vereinsport ist und bleibt der Renner in Bergisch Gladbach. Jede(r) Vierte ist Mitglied in einem der 73 Sportvereine; entsprechend reichhaltig sind die Angebote. Von klassischen Team sportarten wie Fußball, Volleyball oder – hier in der Region eine Besonderheit – dem Korbball bis hin zu gesundheitsorientierten Angeboten wie Wassergymnastik oder Yoga reicht das Angebot der Vereine. Neue Mitglieder sind in allen Vereinen gerne gesehen; falls Sie sich als Neubürgerin oder als Neubürger erst einmal orientieren möchten, können Sie sich gern auch an die städtische Sportverwaltung wenden. (A-Z-Teil „Sportverwaltung“)

Der Bergisch Gladbacher Stadt-Lauf ist einer der Höhepunkte des Sportjahres

Freizeit und Individualsport

Freizeitgestaltung und Sport in organisierten Gruppen ist nicht jedermanns Sache. Doch Bergisch Gladbach bietet auch den Individualisten jede Menge Möglichkeiten. Jogger und Nordic Walker zum Beispiel haben mit dem Königsforst



ein großes Erholungs- und Waldgebiet mit 1.360 ha Fläche. Gerne nutzen Familien und private Gruppen die ausgedehnten Spazier- und Wanderwege mit zahlreichen Schutzhütten. Auch die Tageserholungsanlagen Saaler Mühle mit einem wunderschönen 7 ha großen See, Diepeschath und Paffrath sowie die Naherholungsgebiete Herrenstrunden und Hardt bieten reichlich Gelegenheit für eine aktive Freizeitgestaltung. Bergisch Gladbach verfügt über eine der schönsten und größten Golfanlagen in Deutschland, über eine Eissporthalle sowie diverse Tennis- und Sportplätze.



In der Belkaw-Arena kicken nicht nur die Spieler von SV Bergisch Gladbach 09. Hier finden auch die Stadtmeisterschaften der Grundschulen statt.

Das Mediterana: Wellness, Thermalbad und Fitness der Königsklasse

Das Wellnessbad Mediterana an der Saaler Mühle zieht Gäste aus der Region, aus ganz Deutschland und sogar aus dem Ausland an. Das Mediterana ist der ideale Ort, um in südlichen Urlaubssehnsüchten zu schwelgen. Auf 15.000 m² findet man eine Fülle von exklusiven Angeboten, die man in dieser Gestaltung sonst nirgendwo findet: Maurische, orientalische, südeuropäische Einflüsse sind zu einem Gesamtwerk verwoben, das bis ins Detail überzeugt und immer wieder neue Entdeckungen zulässt. Dazu gehört der Sauna- und Entspannungsbereich mit einzigartigen, innovativen Ideen, der Fitnessbereich, das Thermalbad und die Gastronomie mit mediterraner Küche.



Teilnehmerinnen des Turncamps 2010 im Olympiastützpunkt Rheinland (OSP) beim Rheinischen Turnerbund (RTB) in Bergisch Gladbach

Badespaß für die ganze Familie – zu jeder Jahreszeit

Schwimmspaß mit Hallenbecken und Außenanlage bietet das Kombibad in Paffrath. Eine Riesenwasserrutsche, ein 50m-Außenbecken, Spielflächen für Basket- und Volleyball sowie eine 150 m² große Spiellandschaft für Kinder machen das Kombibad zu einem echten Alleskönner. Das Freibad Milchborntal lieben die Bergisch Gladbacher und Bergisch Gladbacherinnen seit Generationen, weil das familienfreundliche Freibad herrlich am Waldrand gelegen ist.

Sportevents in Bergisch Gladbach

Was wäre der Sport ohne Zuschauer? Eine ganze Reihe von Sportevents ziehen jedes Jahr die Aufmerksamkeit des Publikums auf sich. Seien es die Fußballspiele von Bergisch Gladbach 09 in der

Belkaw-Arena, die Sportturniere verschiedener Vereine vom Pferdesport bis Korfballturnier, die Badminton-Bundesligaspiele des TV Refrath in der Halle Steinbreche oder die beliebten Stadtläufe, die mit dem Bergisch Gladbacher Stadtlauf, dem Refrather Kirschblütenlauf und dem Martini-Lauf zusammen den GL-City-Laufcup bilden.

Herausragend unter den Sportevents ist ohne Zweifel der Radsportklassiker „Rund um Köln“ am Ostermontag, der in seinen schönsten Streckenabschnitten durch das Bergische Land führt. Das Highlight der Strecke ist und bleibt der Schlossberg in Bensberg, wo sich die Fahrer auf dem berühmten Kopfsteinpflaster nach oben kämpfen. Lassen Sie sich dieses Spektakel am „Eventpoint Bensberg“ nicht entgehen!

Rund um Köln:
Das Streckenhighlight ist
der Eventpoint Bensberg

Das Kombibad in Paffrath:
Paradies für Wasserratten mit Hallenbad und Außenanlage



Die Adressen und Rufnummern der genannten Sportvereine sind der guten Übersicht halber hier nicht aufgeführt; diese

finden Sie im A-Z-Teil am Schluss der Broschüre unter dem Stichwort „Sportvereine“. Dort sind ebenfalls die Anschriften aller übrigen Bergisch Gladbacher Sportvereine abgedruckt.

Die häufigsten Sportarten:
Welcher Verein bietet was?

Änderungen vorbehalten!

	Behinderten-Sportgem. Bensberg 1964	Behinderten-Sportgem. Berg. Gladbach	DJK-SSV Ommerborn Sand	DLRG Bensberg	DLRG Bergisch Gladbach	Familien-sportgemeinschaft Berg. GL	Frauen in Bewegung	Ländl. Reit- u. Fahrverein Berg. Gladbach	Otto-Hahn-Schulsportverein	Schwimmverein Berg. Gladbach 1920/71	SG Pegasus Rommerscheid 91	Ski-Club Bergisch Gladbach	Sportgemeinschaft Bockenberg	SV Bergisch Gladbach 09	SSV Jan Wellem 05 Berg. Gladbach	SV Blau-Weiß Hand	Tanzsportzentrum Braun-Gold	Therap e.V.	Turnerschaft Berg. Gladbach 1879	Turn- und Sportverein Moitzfeld 1961	Turn- und Sportverein Schildgen	Turnverein Bensberg	Turnverein Herkenrath 1909	Turnverein Refrath 1893	Badminton-Verein Bergisch Gladbach 2004
Aerobic							●									●			●			●	●	●	
Ausgleichsgymn.							●			●				●		●			●			●	●	●	
Badminton						●						●		●		●			●	●			●	●	●
Basketball												●		●		●			●	●	●	●	●	●	●
Behindertensport	●	●					●	●										●		●					
Fitnessgymnastik							●				●	●		●		●			●			●		●	
Fußball*			●										●	●	●	●				●					
Gymnastik	●	●	●			●	●		●	●			●	●	●	●				●	●	●	●	●	●
Handball															●				●				●	●	
Korfball											●										●				
Karate**																				●					
Kinderturnen							●				●			●		●				●	●	●	●	●	●
Mutter/Kind-Turnen			●				●				●					●				●	●	●	●	●	●
Reiten und Fahren***								●										●							
Schwimmen	●	●		●	●					●						●				●	●	●	●	●	●
Senioren-/Altersport							●							●		●				●	●	●	●	●	●
Steppen, Stepaerobic							●							●		●				●	●	●	●	●	●
Tanzen							●							●			●			●	●	●	●	●	●
Tennis****																●				●	●		●	●	●
Tischtennis*****			●			●										●				●	●		●	●	●
Volleyball			●			●			●				●	●		●				●	●	●	●	●	●
Wassergymnastik	●	●		●			●			●						●				●	●	●	●	●	●
Wirbelsäulengymn.	●	●					●			●	●	●		●		●				●	●	●	●	●	●
Yoga							●							●		●				●	●	●	●	●	●

***Fußball** bieten außerdem folgende Vereine an: FC Bensberg, FV Ermis, Gender Bir-ligi Berg. Gladbach, Inter '96 Bergisch Gladbach, NK Croatia 2000, Sport-Club 1927 Berg. Gladbach, SV Refrath/Frankenforst 1926.

****Karate** wird außerdem angeboten bei: Karate Zanshin Bergisch Gladbach, 1. Karate Club Bergisch Gladbach 1975, Karategemeinschaft Bergisch Gladbach, Verein zur Förderung des Freizeitsports.

Hockey: THC Rot-Weiss Bergisch Gladbach

*****Reiten und Fahren** (Spring- und Dressurreiten) steht außerdem bei folgenden Vereinen auf dem Programm: Reit- und Turniergemeinschaft Siefer Hof, Reitverein Eicherhof, Reitverein Hebborner Hof, Reitverein Malteser Komturei Herrenstrunden

******Tennis** spielen kann man außerdem bei: Tennis- und Hockey-Club „Rot-Weiß“, TC Grün-Gold Bensberg, Tennisgemeinschaft Paffrath, Tennisfreunde Grün-Weiß Bergisch Gladbach '75.

*******Tischtennis** wird außerdem beim Tischtennis-Club Bärbroich 1958, Tischtennis-club Bensberg und Tischtennisverein '59 Berg. Gladbach gespielt.



Wir bieten ein breites Sport- und Bewegungsangebot für alle Altersstufen
in den Bereichen

Gesundheit - Fitness - Entspannung



Wassergymnastik, Qi Gong, Fuß-Venen-Beckenbodengymnastik, Wirbelsäulengymnastik,
Gesellschaftstanz, Ernährungsberatung, Rückentraining, Pilates, Bauch-Beine-Po,
Tai Chi Chuan, Yoga, Indoor-Cycling, Kinderangebote u.v.m.

- **Fitness - Studio *Gesundfit* für Gesundheitsbewusste**
- **Rehabilitationssport**
- **Jugendfitness - Studio *TotallySports***

Turnerschaft Bergisch Gladbach 1879 e.V. • Langemarckweg 14 • 51465 Bergisch Gladbach
Telefon 0 22 02 / 95 28-0 • info@TS79.de • www.TS79.de



Das Ehrenamt

Ohne Ehrenamt stehen wir auf dem Schlauch ...

5. Das Ehrenamt: Ohne geht es nicht!

Freiwillige Tätigkeiten sind so vielfältig wie die Menschen, die sie leisten. Bundesweit sind es 22 Millionen Menschen, die sich uneigennützig und ohne Bezahlung für ihre Mitmenschen und das Gemeinwesen einsetzen. Davon profitiert unsere Demokratie und lebt unsere Gesellschaft. Diese wertvolle Arbeit wird auch in Bergisch Gladbach von vielen Ehrenamtlichen geleistet: zum Beispiel in Sportvereinen, Kirchengemeinden, Vereinen, Initiativen, Parteien, Wohlfahrtsverbänden oder der Freiwilligen Feuerwehr. Einige Vereine und Verbände möchten wir Ihnen hier vorstellen. Die komplette Übersicht finden Sie im A-Z-Teil.

Freiwilligen-Börse RheinBerg e.V.

Wer nicht weiß, wo sie oder er sich engagieren kann, der findet in Bergisch Gladbach auch für diese Frage einen kompetenten Ansprechpartner: die Freiwilligen-Börse RheinBerg e.V. Ein Team von sechs Ehrenamtlichen berät und vermittelt kostenlos und unverbindlich an gemeinnützige Organisationen. Dabei stehen die Interessen, Wünsche und zeitlichen Möglichkeiten der Freiwilligen im Vordergrund. Beispiele für eine Mitarbeit sind: Tätigkeiten in Organisationen für

Kinder und Jugendliche (Büro- und PC-Arbeiten, Öffentlichkeitsarbeit, Hausaufgabenhilfe, Arbeit mit Jugendgruppen); Seniorenarbeit (Besuch von Kranken und Behinderten, Organisation von Wandergruppen, Gestaltung von Spiel-Nachmittagen, Mitwirkung bei Gesprächsrunden, Fahrdienst bei Ausfahrten, Begleitung bei Freizeit-Aktivitäten oder von Reisegruppen, Unterstützung im Internet-Café, Hilfe bei Besorgungen und Behördengängen, rechtlicher Beistand); Pflege von Natur/Umwelt; Kultur, Sport, Handwerk, Garten. (A-Z-Teil „Bürgervereine“)

Bürgermeister Lutz Urbach verleiht die Ehrennadel in Gold an Bürgerinnen und Bürger, die sich ganz besonders engagieren



Feuerwehr Bergisch Gladbach

Ehrenamtliches Engagement wird bei der Bergisch Gladbacher Feuerwehr ganz groß geschrieben. Denn die städtischen Brandschützer sind als Freiwillige Feuerwehr mit hauptamtlichen Kräften organisiert. Ein bestens bewährtes Zusammenspiel, das durch moderne Ausstattung unterstützt wird. Die Stadt unterhält zwei Feuer- und Rettungswachen und ab Ende 2011 eine weitere Rettungswache, die rund um die Uhr besetzt sind:

- Feuer- und Rettungswache Nord in der Stadtmitte (Paffrather Straße)
- Feuer- und Rettungswache Süd in Bensberg (Wipperfürther Straße)
- Rettungswache West in Refrath (Steinbreche) – ab Ende 2011

Zusätzlich unterhält die Stadt vier Feuerwehrhäuser, die mit rein ehrenamtlichen Einsatzkräften bei Bedarf besetzt werden:

- Feuerwehrhaus der Löschgruppe Schildgen (Voiswinkeler Straße)
- Feuerwehrhaus des Löschzuges Refrath (Steinbreche)
- Außenstandort des Löschzuges Bensberg in Herkenrath (Asselborner Weg)
- Außenstandort des Löschzuges Stadtmitte in der Stadtmitte (Hauptstraße)

Die ehrenamtlichen Löschzüge Paffrath/Hand und Stadtmitte sind gemeinsam mit den hauptamtlichen Kräften auf der Feuer- und Rettungswache Nord untergebracht, der Löschzug Bensberg mit den hauptamtlichen Kräften auf der Feuer- und Rettungswache Süd.

Ehrenamtliche Kräfte sind in der Feuerwehr Bergisch Gladbach unverzichtbar



Auch der Rettungsdienst ist Sache der Feuerwehr: Hier werden zwei Notarztfahrzeuge und vier Rettungswagen vorgehalten, die mit hauptberuflichen Rettungsassistenten rund um die Uhr besetzt sind.

Eine weitere Aufgabe besteht im vorbeugenden Brandschutz. Dazu gehören Brandschauen, Prüfung von Baugesuchen, Beratungen von Bauherren und Architekten, Brandschutzaufklärung, Brandschutzerziehung und Selbsthilfe.

Die Jugendfeuerwehr sorgt dafür, die Freiwilligkeit in der Feuerwehr zu sichern, um gesellschaftliches und kulturelles Leben aufrechtzuerhalten und um der Jugend zu zeigen, was Gemeinsinn bedeutet.

Weitere Informationen zur Feuerwehr Bergisch Gladbach finden Sie im Internet unter www.feuerwehr-gl.de oder per Telefon unter (02202) 238-422.

Stadtverband KULTUR

Der Stadtverband Kultur ist die Dachorganisation der in Bergisch Gladbach tätigen freien kulturtragenden Vereinigungen und Einzelpersonen. Der Stadtverband besteht seit 2002 und ist ein eingetragener Verein; z. Zt. gibt es 86 Mitglieder aus den sieben Bereichen Bildung, Geschichte, Kunst, Literatur, Musik, Theater und Vielfalt. Zählt man alle Mitglieder der Mitgliedseinrichtungen und die Einzelmitglieder zusammen, kommt man auf rund 5000 Personen.

Der Stadtverband Kultur bedient sich folgender Instrumente im kulturellen Erscheinungsbild der Stadt Bergisch Gladbach:

Kulturstaffel

Es wird über das Jahr je eine Veranstaltung des Monats angeboten, in der abwechselnd jeder der sieben Bereiche durch ein Mitglied oder eine Vereinigung repräsentiert ist. Ziel ist es, den Bürgerinnen und Bürgern die breite Palette der freien Kulturszene in der Stadt darzustellen, aber auch die Vereinsmitglieder untereinander besser bekannt zu machen und zu vernetzen. Äußeres Zeichen dieser Veranstaltungsreihe ist ein künstlerisch gestalteter Staffelstab, der von Veranstaltung zu Veranstaltung geht. Die Stationen der Kulturstaffel werden in einem Flyer aufgelistet und flächendeckend verteilt.

DER BOPP

Einmal jährlich verleiht der Stadtverband einen Kulturpreis an ein gelungenes, herausragendes Kultur- bzw. Kunstprojekt aus den Reihen seiner Mitglieder. Damit verbunden ist ein Geldbetrag und ein Kunstobjekt als Wanderpreis. Benannt ist der Preis nach dem Baumeister Ludwig Bopp, der



Vielfältiges kulturelles Engagement in Bergisch Gladbach

zu Beginn des 19. Jahrhunderts u.a. das historische Rathaus der Stadt und die Gronauer Waldsiedlung konzipierte.

Der Gedanke der Vernetzung der kulturell arbeitenden Mitglieder miteinander findet eine praktische Umsetzung in KulturTagen. 2009 wurde eine gemeinsame Veranstaltungsreihe unter dem Titel „Von der Wiege bis zur Bahre – Kunststationen eines Menschenlebens“ durchgeführt, 2010 drehten sich die KulturTage „verwurzelt und verzweigt“ rund um den Baum – rund um den ersten Mai. Diese Formen der Vernetzung werden auch in Zukunft fortgeführt und ausgebaut.

Kulturkörbe des Stadtverbandes sind in öffentlichen Gebäuden und anderen dem Publikum zugängliche Häusern aufgestellt und mit Informationsmaterial der Mitglieder des Stadtverbandes bestückt.

(A-Z-Teil „Kulturelle Einrichtungen“)

Stadtverband Musik

Der Stadtverband Musikausübender Vereine e.V. ist die Dachorganisation für 27 Orchester- und Chorvereinigungen, die das kulturelle Leben der Stadt mitprägen und die sich über das gesamte Stadtgebiet verteilen. Aufgabe des Stadtverbandes ist es, zur Förderung des künstlerischen Niveaus der Vereine beizutragen und die Zusammenarbeit mit den städtischen Institutionen zu fördern. Ganz wichtig für den Alltag der Vereine sind die praktischen Hilfestellungen bei der Durchführung von Veranstaltungen und Konzerten der Chöre und Orchester, die Funktion der Gesprächsplattform, der Informations- und Erfahrungsaustausch. Eine feste Größe innerhalb des Konzertangebotes sind die Familien- und Stadtteilkonzerte, für die der Stadtverband neue Konzepte entwickelte. (A-Z-Teil „Kulturelle Einrichtungen“)

Musikalische Vielfalt:
Das Konzert zum 20. Jubiläum
der deutschen Einheit im
Bürgerhaus Bergischer Löwe



Stadtsportverband Bergisch Gladbach

Der Stadtsportverband Bergisch Gladbach ist ein Zusammenschluss aller Sportvereine in Bergisch Gladbach zur Interessenvertretung gegenüber Kreissportbund, Landessportbund sowie den kommunalen Körperschaften. Er verfolgt den Zweck, jedem Einwohner der Stadt Bergisch Gladbach die Möglichkeit zu geben, unter zeitgemäßen Bedingungen Sport zu treiben und insbesondere der Jugend in Bergisch Gladbach Ziele und Möglichkeiten im sportlichen Bereich anzubieten. Dazu betreibt er Öffentlichkeitsarbeit für die angeschlossenen Mitgliedsvereine, fördert die gemeinsamen Interessen der Sportvereine sowie deren freundschaftliche Beziehungen untereinander und versucht, Einfluss bezüglich der Errichtung und Bereitstellung von Sporteinrichtungen gegenüber den kommunalen Körperschaften zu nehmen. (A-Z-Teil „Sport“)

Vielfalt zeichnet den Sport in unserer Stadt aus:
die Olympiasiegerin Ulrike Nasse-Meyfarth
bei der Siegerehrung



Stadtverband für Entwicklungszusammenarbeit

Der Stadtverband für Entwicklungszusammenarbeit Bergisch Gladbach e.V. wurde 1987 als eine politisch und konfessionell unabhängige Interessengemeinschaft gegründet. Erstmals hatten sich Gruppen, Vereine und Initiativen aus Bergisch Gladbach und dem Rheinisch-Bergischen Kreis unter einem gemeinsamen Dach zusammengeschlossen. Sie alle verbindet ein Anliegen: die „Eine-Welt-Arbeit“. Gemeinsame Überzeugung ist, dass allen Bewohnern unserer Erde ein selbst bestimmtes und menschenwürdiges Leben ermöglicht werden muss, um unseren Planeten in Frieden erhalten zu können. Präsent ist der Stadtverband in seinem Eine-Welt-Laden und Informationszentrum in der Stadtmitte im Gebäude der Stadtbücherei im forum. Hier bietet er fair gehandelte Produkte zum Verkauf an und klärt auf. Die erzielten Erlöse fließen direkt in Eine-Welt-Projekte. Darüber hinaus macht der Stadtverband Öffentlichkeitsarbeit durch Ausstellungen, Vorträge, Feste und Informationsveranstaltungen.

Ehrenamtliche Vielfalt auch in Vereinen

Überdurchschnittlich viele Menschen in Bergisch Gladbach engagieren sich im Ehrenamt. Auf ganz unterschiedlichen Ebenen tragen auch gemeinnützige Vereine dazu bei, dass Bergisch Gladbach ein bisschen menschlicher und schöner wird. Nicht alle können wir an dieser Stelle nennen; auf zwei engagierte Vereine möchten wir an dieser Stelle beispielhaft für viele hinweisen.

Der Verschönerungsverein

Wie kein anderer hat der 1881 gegründete Verschönerungsverein bleibende Spuren im Stadtbild hinterlassen. Die bronzenen Skulpturen in der Stadtmitte – das Heimatdenkmal am Trotzenburg-Platz, das Gladbacher Original „Hexe Köbes“ und der „Papierschöpfer“ vor der Villa Zanders – sind Stiftungen dieses Vereins. Die Renovierung der Rathausfassade, die Erneuerung beider Ratssäle sowie von Giebeluhr und Wetterhahn sind nur einige Beispiele dafür, wie der Verschönerungsverein sich für die Bewahrung des kulturellen Erbes unserer Stadt einsetzt.

Die Bergisch Gladbacher Tafel

Auch in Bergisch Gladbach gibt es Menschen, denen es schwer fällt, selbst einfache Bedürfnisse des täglichen Bedarfs zu stillen. Seit 2007 gibt es in der Kalkstraße 47 die Bergisch Gladbacher Tafel, die an bedürftige Menschen Lebensmittel ausgibt, die in Supermärkten nicht mehr verkauft werden und noch genießbar sind. Eine weitere Ausgabestelle der Bergisch Gladbacher Tafel ist ab Frühjahr 2011 im Wohnpark Bensberg erreichbar. Weitere Helferinnen und Helfer sind bei der Tafel herzlich willkommen!

Auch Aktionen wie „Kunst tut gut“ oder der Lions-Adventskalender tragen zum Gemeinwohl bei





Junge Stadt

Füreinander-Miteinander: Bergisch Gladbach in Bewegung

6. Junge Stadt: Angebote für Kinder, Jugendliche und Familien

Bergisch Gladbach ist in vielerlei Hinsicht eine kinder- und familienfreundliche Stadt. Ein breites Angebot mit Kita-Plätzen, Ganztagsbetreuung und guten Schulen aller Schulformen bilden ein solides Fundament für die Förderung von Kindern und Jugendlichen. Das intakte Wohnumfeld, die funktionierende Sozialstruktur in den Zentren und den teils ländlich geprägten Stadtteilen mit viel Grün und Raum zum Spielen machen Bergisch Gladbach so beliebt bei Familien mit Kindern.

thek oder die Städtische Galerie Villa Zanders zeigen sich kinder- und jugendfreundlich. In der Musikschule beginnt die musikalische Frühförderung schon bei den ganz Kleinen mit Angeboten für Kinder ab 18 Monaten. Auch mit dem Lesen kann man nicht früh genug anfangen. In der Stadtbücherei findet man ein umfangreiches Angebot an Medien für Kinder. Vom Bilderbuch über Jugendliteratur bis hin zu Lernboxen und modernen Lernmedien gibt es zahlreiche Anregungen für jedes Alter.

Schulen und Bildung für Kinder und Jugendliche

In Bergisch Gladbach haben Schülerinnen und Schüler alle Möglichkeiten, die Schule zu besuchen, die ihren Interessen und Talenten entgegenkommt. In Bergisch Gladbach gibt es:

- 20 Grundschulen
- 2 Hauptschulen
- 5 Realschulen
- 5 Gymnasien
- 1 Integrierte Gesamtschule
- 1 Freie Waldorfschule
- 3 Förderschulen

Auch die städtischen Bildungseinrichtungen wie die Max-Bruch-Musikschule, die Stadtbiblio-



„Wieso muss ich aufräumen und Gemüse essen?“
Zur Begleitung des Kinderalltags im Kleinkind- und Vorschulalter hat die Stadtbücherei Bilderbücher und Ratgeber in einer Broschüre zusammengestellt.

Gut angenommen werden auch die Schultütenausweise, die Kindern zur Einschulung eine kostenlose Schnuppermitgliedschaft in der Stadtbücherei ermöglichen. Das Stadtarchiv steht bei allen historischen Fragen gern als Ansprechpartner für Lehrer und Schüler zur Verfügung, etwa bei Geschichtswettbewerben oder Projektarbeiten.

Jugendeinrichtungen

In den Stadtteilen gibt es für Kinder und Jugendliche feste Anlaufstellen speziell für ihre Belange. Die Jugendzentren in freier Trägerschaft bieten Raum für junge Menschen; die Jugendlichen können Gleichaltrige treffen, ihre Freizeit sinnvoll gestalten und haben Ansprechpartner bei Fragen und Problemen. Schwerpunktmäßig konzentriert sich die Arbeit auf

Das Q1
an der Gnadenkirche:
Hier haben junge Bands
ihren großen Auftritt



die Stadtteile, aber auch bei stadtweiten Projekten sind die Jugendzentren mit im Boot.

Offene Jugendarbeit – aber sicher!

Im Dezember 2010 haben die Stadt Bergisch Gladbach und die Trägerorganisationen erfolgreich die Weichen der offenen Jugendarbeit für die nächsten fünf Jahre gestellt. Vertraglich besiegelt wurde ein Konzept zur Aufrechterhaltung von insgesamt sieben Einrichtungen, unter zum Teil erheblicher Aufstockung des Anteils der ehrenamtlichen Arbeit. Dieses Förderkonzept strebt an, dass die Angebote für die Kinder und Jugendlichen in ihrer Vielfalt erhalten bleiben und möglichst ohne weite Anfahrtswege erreicht werden können. Die Träger haben sich kreativ auf die veränderten Bedingungen eingestellt. Auch viele Bürgerinnen und Bürger haben ein Herz für Kids und zeigen eine hohe Spendenbereitschaft, wenn es um den Erhalt von Jugendeinrichtungen geht. Dafür ganz herzlichen Dank!

Stadtteilmanagement - Zusammenhalt im Viertel stärken

Ein starkes Standbein nicht nur in der Jugendarbeit ist das Stadtteilmanagement. Das ist keine Arbeit am grünen Tisch, sondern vor Ort, im Viertel: Ein Experte des städtischen Jugendamtes bringt die Bürgervereine, die Jugendorganisationen, die Ehrenamtler und Gewerbetreibenden zusammen und spannt damit ein Netzwerk, das den Zusammenhalt stärkt, soziale Konflikte vermeiden hilft und gerade für die Jugend Sicherheit und Orientierung bietet. Bisher gibt es zwei städtische Wohnplätze, in denen das Stadtteilmanagement gute Dienste leistet: Gronau/Hand und Bockenberg. (A-Z-Teil „Jugendeinrichtungen“)

Q 1-Stein – Jugendakademie

Im Jahr 2008 ging die Kinderstiftung der Evangelischen Gnadenkirche an den Start und feierte am 8. Mai die Gründung von „Q 1-Stein“, der Kinder- und Jugendakademie. Im „Q 1-Stein“ wird Bildung so präsentiert, dass sie auch solchen Kindern gerecht wird, die von den klassischen Angeboten der Schulen nicht oder nur kaum erreicht werden. Für diesen Zweck spendierte ein Bergisch Gladbacher Geschäftsmann 300.000 Euro. Gut angelegtes Kapital für die Zukunft unserer Kinder!

In Zusammenarbeit mit dem Jugendamt wird in einem ersten Schritt das vorhandene Bildungsangebot für Kinder und Jugendliche gesichtet und vernetzt. Die Lücken schließt dann u.a. das „Q 1-Stein“ – sicher ganz im Sinne des prominenten Vorbilds Albert Einstein. Ein gutes Instrument ist dabei eine eigene Jugendzeitung. Weitere Aktivitäten – auch politische Aktionen – sind geplant. Übrigens kann man sich in diesem Projekt auch ehrenamtlich oder als Honorarkraft engagieren. (A-Z-Teil „Kinder- und Jugendakademie Q 1-Stein“)

Stadtelternrat Bergisch Gladbach

Eltern, die sich für die Entwicklungs- und Lebensbedingungen ihrer Kinder einsetzen möchten, finden im Stadtelternrat ein gemeinsames Forum. Der Stadtelternrat bringt sich bei politischen und organisatorischen Fragen ein und sorgt dafür, dass die Meinung von Eltern bei Entscheidungen zur Zukunft ihrer Kinder berücksichtigt wird.

Eine wichtige Aufgabe ist die Vernetzung der Eltern zum Informations- und Meinungsaustausch. Die Mitglieder im Stadtelternrat arbeiten ehrenamtlich. Die Mitgliedschaft ist beitragsfrei.

Bürger für uns Pänz e.V.

Der gemeinnützige Verein „BÜRGER FÜR UNS PÄNZ e.V.“ engagiert sich für die Kinder in Bergisch Gladbach und eine lebendige und lebenswerte kinder- und jugendfreundliche Stadt. Der Verein hilft und fördert dort, wo die öffentliche Hand nicht oder nur noch in unzureichendem Maße bereitsteht. Beispiele dafür sind die Ausstattung von Spielplätzen und Fußgängerzonen mit Spielgeräten oder von Schulhöfen und Sporteinrichtungen mit Basketballkörben und Tischtennisplatten, die Förderung des Spielverleihs der Evangelischen Kirchengemeinde Bergisch Gladbach, die Finanzierung von pädagogischem Material für Spielgruppen, Kindergärten und Jugendzentren, die Förderung benachteiligter Kinder im Rahmen von Schulprojekten und von Freizeit- und Ferienprojekten, die Förderung und Unterstützung von in Not geratenen Familien und die Durchführung von Kulturveranstaltungen für Kinder und ihre Eltern. (A-Z-Teil „Vereine“)

„Bürger für uns Pänz“ unterstützte ein einwöchiges Fußballcamp für mehr als 50 Kinder und Jugendliche





Feste Feiern

Karnevalssonntag

7. Feste Feiern in einer lebenswerten Stadt

Eine lebenswerte Stadt feiert gerne – und die Bürgerinnen und Bürger von Bergisch Gladbach haben dazu reichlich Gelegenheit: Kirmes, Märkte, Stadtfeste, Sport- und Brauchtumsveranstaltungen bringen Leben in die Stadt und färben die Plätze und Fußgängerzonen bunt. Viele dieser Ereignisse sind Tradition. Veranstalter und Besucher können also auf den Wiedererkennungseffekt bauen:

Nächstes Jahr treffen wir uns zur selben Zeit am selben Ort! Trotzdem gibt es immer wieder etwas Neues. Dafür sorgt die Kreativität der Planungsteams: Schaustellerverein, Kulturverwaltung, Veranstalter, Einzelhändler und all die Vereine und Organisationen, die gemeinsam etwas auf die Beine stellen.

Die „festen“ Feste im Jahresüberblick

Veranstaltung	Veranstaltungsort	Termin
Bensberger Karnevalszug	Bensberg	Karnevalssamstag
Gladbacher Karnevalszug	Stadtmitte	Karnevalssonntag
Radrennen „Rund um Köln“	Event Points Schloss Bensberg, Dombach-Sander Str.	Ostermontag
Refrather Frühkirmes	Refrath, Marktplatz Dolmanstr.	3./4. Wochenende April
Maitreff / Oldtimer-Rallye	Stadtmitte, Konrad-Adenauer-Platz	Anfang Mai
Refrather Kirschblütenfest	Refrath, Geschäftszentrum Siebenmorgen	April / Mai
Kirschblütenlauf	Refrath, Geschäftszentrum Siebenmorgen	Mai
Gladbacher Pfingstkirmes	Stadtmitte, Konrad-Adenauer-Platz	Pfingsten
Miteinander - Füreinander / Bergisch Gladbach in Bewegung	Stadtmitte, Konrad-Adenauer-Platz	Wochenende nach Pfingsten

Veranstaltung	Veranstaltungsort	Termin
Museumsfest	LVR-Industriemuseum	Mai, wechselnde Termine
Schlossstadtfest	Schauplatz Bergisch Gladbach	Juni, wechselnde Termine
Dorffest Schildgen	Bensberg, Fußgängerzone Schloßstr.	1. Sonntag im Juli
Decke-Bunne-Kirmes	Schildgen, Ortsmitte	2. Wochenende im Juli
Paffrather Dorffest	Herkenrath, Ortsmitte	2. Wochenende im Juli
Museumsfest	Paffrath, Ortsmitte	1. Sonntag im August
Gladbacher Laurentiuskirmes	Bensberg, Bergisches Museum für Handwerk, Bergbau und Gewerbe	2. Wochenende im August
Bensberger Autoschau / Bensberger Leistungsschau	Stadtmitte, Konrad-Adenauer-Platz	August oder September
Kaulenfest	Bensberg, Fußgängerzone	1. Wochenende im Sept.
Kultur- und Stadtfest mit Bergisch Gladbacher Stadt-Lauf	Bensberg, Kaule	2. Wochenende im Sept.
Refrather Schützenfest / Kirmes	Stadtmitte, Konrad-Adenauer-Platz	3. Wochenende im Sept.
Bensberg Classic	Refrath, Marktplatz Dolmanstr.	August oder September
Papiermarkt	Bensberg, Fußgängerzone Schloßstr.	September
Kürbisfest	LVR-Industriemuseum	
Paffrather Oktoberfest	Schauplatz Bergisch Gladbach	Oktober
Bensberger Martinilauf	Bensberg, Fußgängerzone	1. Wochenende im Oktober
Martinsmarkt	Paffrath, am Steinenkamp	Nov., um St. Martin
Weihnachtsmarkt	Bensberg, Rathausvorplatz	Nov., um St. Martin
Weihnachtsmarkt	Stadtmitte, Fußgängerzone	Adventszeit
Weihnachtsmarkt	Stadtmitte, Konrad-Adenauer-Platz	Adventszeit
Weihnachtsmarkt	Bensberg, Fußgängerzone Schloßstr.	Adventszeit
Weihnachtsmarkt	Refrath	Adventszeit

Hinweis: Die Zählung der Wochenenden orientiert sich im Regelfall am ersten Sonntag im Monat.
Änderungen möglich!

Kirmes und Schützenfeste

Seit dem Mittelalter wird die Kirchweih gefeiert, wenn eine neue Kirche geweiht wird. Oft wurde eine solche Feier auf den Namenstag des gewählten Schutzheiligen der Kirche gelegt. Heute spielt der religiöse Ursprung vieler Feste eine

untergeordnete Rolle, und auch der Name hat sich geändert: Wir feiern heute die „Kirmes“. Was geblieben ist, das ist der Feiertag des Schutzheiligen: St. Laurentius, der Patron und Namensgeber der Laurentius-Kirche am Konrad-Adenauer-Platz. Sein Todestag ist der 10. August, und um diesen Termin herum findet alljährlich die Laurentiuskirmes

statt. Darüber hinaus wird die Pfingstkirmes gefeiert, die an das christliche Fest 40 Tage nach Ostern anknüpft und die auch auf dem Konrad-Adenauer-Platz gefeiert wird. Nicht zu vergessen sind die Refrather Frühkirmes im April oder die Decke-Bunne-Kirmes im Juli in Herkenrath.

Auch die Schützenfeste sind eng mit der christlichen Tradition verbunden. Entstanden sind die Schützenbruderschaften im frühen 19. Jahrhundert im Gefolge der napoleonischen Kriege. Ihre Mitglieder waren zunächst vielfach Kriegsveteranen. Sie sollten Häuser und Gehöfte, Dörfer und Ansiedlungen vor feindlichen Angriffen und diebischem Gesindel schützen. Heutzutage müssen die Schützen natürlich nicht mehr Häuser und Gehöfte verteidigen. Trotzdem haben sie eine wichtige gesellschaftliche Funktion in der Gemeinschaft. Schützenbruderschaften gibt es in vielen Stadtteilen. Sie haben einen Schutzheiligen, von dem sie ihren Namen ableiten, z.B. St. Sebastianus oder St. Hubertus.



Die Schloßstraße: Festmeile in Bensberg

„De Zoch kütt“ – Karneval in Bergisch Gladbach

Brauchtum – brauchen wir! Gemäß diesem Motto fühlen sich die Menschen in Bergisch Gladbach ihrem kulturellen Erbe verpflichtet. Dem dörflichen Charakter der Ortsteile sei Dank, dass die Bürger zusammenhalten und ihre historischen Wurzeln pflegen. Besonders lebendig wird das Brauchtum im Karneval.

Während der närrischen Tage wird in Bergisch Gladbach mit zahlreichen Umzügen auf den Straßen Karneval gefeiert. Wann und wo die Karnevalszüge stattfinden, ist der Lokalpresse oder den städtischen Internetseiten zu entnehmen. Aber auch in den Wochen zuvor gibt es manchen karnevalistischen Höhepunkt zu feiern. Am 11.11. geht es los: Mit der Vorstellung des Dreigestirns im Rathaus Stadtmitte und der des Kinderdreigestirns im Rathaus Bensberg beginnt die Session in Bergisch Gladbach. Viele, kleine und große Karnevalsvereine bieten in allen Stadtteilen Sitzungen für Jung und Alt. Einige Bergisch Gladbacher Musiker haben dann Hochkonjunktur, wie z.B. die Kultband Labbese. Ab und zu steigt auch Ehrenbürger Hans Hachenberg noch in die Bütt, um als „Doof Nuss“ die Menschen zum Lachen zu bringen.

Mit der Prinzenproklamation und der Proklamation des Kinderdreigestirns ist der erste Höhepunkt erreicht: Dem Bürgermeister wird die Macht abgesprochen und er muss den Rathausschlüssel herausrücken. Richtig stürmisch wird es dann an Weiberfastnacht: Hier wird das Rathaus erstürmt, und dem Bürgermeister die Stadtkasse geraubt (jedes Jahr macht er denselben Fehler und schleppt die Kasse nach Bensberg. Ist aber nicht schlimm: Die Kasse ist ja chronisch leer). Bis Aschermittwoch hat der Bürgermeister Ruhe,

denn dazwischen ist die Hoch-Zeit des Dreigestirns. Prinz, Bauer und Jungfrau sowie ihr Kinder-Pendant nehmen an vielen Sitzungen teil und natürlich auch an den beiden großen Umzügen am Karnevalssamstag in Bensberg und am Karnevalssonntag in der Stadtmitte. Aller guten Dinge sind drei: Die Refrather haben ein eigenes Dreigestirn, Bergisch Gladbach somit gleich drei!

Übrigens: Die Karnevalszüge sind ein Schweißtreibendes und kostenintensives Vergnügen. Die Karnevalsvereine kommen für alle Kosten selbst auf: Kostüme, Wagen und Wurfmaterial.

Am Aschermittwoch ist dann bekanntlich alles vorbei: Der städtische Abfallwirtschaftsbetrieb hat auf den Straßen alle Spuren beseitigt, mancher Jeck macht Erholungsurlaub und der Bürgermeister kehrt wieder in „sein“ Rathaus zurück. Der Alltag geht weiter – bis zum nächsten Elften im Elften ...

Jecker Nachwuchs:
das Kinderdreigestirn



Kleines Karnevals-Lexikon

Schmölzje: Hierbei handelt es sich um eine Gruppe von Leuten, insbesondere die Besucher einer Sitzung.

Alaaf: Bergisch Gladbacher Karnevals-Schlachtruf, auch im Köln-Bonner-Raum üblich; ursprünglich ein überlieferter Trinkspruch: „all-af“ (alles hinunter) hieß es im Mittelalter.

Bützen: Ein „Bütchen“ ist ein mal mehr, mal weniger flüchtiger Kuss, der meistens unverbindlich und freigebig ausgeteilt wird.

Kamelle: Besonders bei Schleckermäulern beliebte süße „Wurfgeschosse“, die während der Karnevalsumzüge von den Wagen geworfen werden.

Klüngel: Spezielle rheinische Form effektiver Zusammenarbeit – nicht nur in der „Fünften Jahreszeit“.

Konfetti: Bunter Niederschlag im Karneval; kann man mit dem Locher selber machen; findet man garantiert auch noch nach Monaten in jeder Ecke.

Lecker Määdsche: Närrische Bezeichnung für junge, hübsche Närrinnen.

Rathausstürmung: Jährlicher Sturm der Narren auf das Rathaus. Die Übergabe des Rathausschlüssels an die Narren symbolisiert, dass die gewohnte Ordnung während der „Fünften Jahreszeit“ außer Kraft gesetzt ist.

Stippföttche: Traditioneller Tanz der Gardien im Kölner Karneval, bei dem sich je zwei Gardisten die Hintern nach einem rhythmischen Musiktakt, beim sog. „Wibbeln“ aneinander reiben. Der Name kommt daher, dass die Tänzer das Föttche (den Po) erusstippe (herausstrecken).

Zoch: „De Zoch kütt“ – Signalruf eines rheinischen Karnevalisten, wenn der Festumzug mit den geschmückten Wagen in Sicht ist.

Impressum

Herausgeber:

GL Verlags GmbH
Frank und Sabine Kuckelberg, Geschäftsführer
Hermann-Löns-Str. 81
51469 Bergisch Gladbach
Telefon 0 22 02 / 28 28 – 0
Telefax 0 22 02 / 28 28 – 22
kuckelberg@GLverlag.de

Konzeption und Layout:

GL Verlags GmbH

Redaktion:

Stadt Bergisch Gladbach, Stadtmarketing und
Öffentlichkeitsarbeit

Titel und Layout/Konzept:

Heiko Thurm

Fotografie:

Peter Mattes, Stadt Bergisch Gladbach, Klaus Daub,
Gert Koshofer, FHDW, Q1, Karl-Josef Gramann

Druck und Verarbeitung:

ICS Kommunikations-Service GmbH

Papier:

250 g/qm Medley plus white velvet
135 g/qm Medley plus white velvet#
von M-real Zanders GmbH

Die Gesamtherstellung dieser Broschüre erfolgte mit größter Sorgfalt; eine Gewähr für die Richtigkeit des Inhalts kann jedoch nicht übernommen werden. Der Herausgeber übernimmt keine Haftung für etwaige Fehler und Abweichungen, Schadenersatz ist ausgeschlossen. Verbesserungsvorschläge und Anregungen nehmen wir jederzeit gerne entgegen.

Alle Rechte beim Herausgeber. Jegliche Form der Wiedergabe und Reproduktion, auch fotomechanisch, bedarf der vorherigen schriftlichen Genehmigung des Herausgebers.

© GL Verlags GmbH

9. Auflage, März 2011, 5.000 Stück

Natürlich wohnen und wohlfühlen

Ein umweltschonendes und klimaverträgliches Zuhause bietet nicht nur mehr Lebensqualität, es sichert auch die Zukunft unserer Kinder. Wir von der RBS setzen daher seit Jahren auf modernsten Wohnraum und maximale Energieeffizienz. Überzeugen Sie sich selbst und entdecken Sie eine neue Dimension des Wohnens – verantwortungsvoll, nachhaltig, zukunftsweisend!

Weitere Infos unter: www.rbs-wohnen.de

Rheinisch-Bergische
Siedlungsgesellschaft mbH
Paffrather Straße 48
51465 Bergisch Gladbach
Tel. 0 22 02 / 95 22 - 0



Erfolgreich werben in der Region



Was immer Sie kommunizieren wollen, nennen Sie uns Ihre Ziele, definieren Sie Ihre Zielgruppe – wir machen erfolgreiche Werbung für Sie!

GL KOMPAKT: Das informative Stadtmagazin für Bergisch Gladbach
Auflage: 35.000

GL&LEV kontakt: Das Wirtschaftsmagazin für den Rheinisch-Bergischen Kreis und Leverkusen
Auflage: 18.000

SU.kontakt: Das Wirtschaftsmagazin für den Rhein-Sieg-Kreis rechtsrheinisch und Bonn
Auflage: 18.000

GL RÜCKBLICK: Der Jahresrückblick mit Top-Meldungen aus Bergisch Gladbach

Unsere Philosophie:

- Leidenschaft und Neugier,
- Kreativität und Ideenreichtum,
- Hartnäckigkeit und Umsetzungsstärke

GL Verlags GmbH

Geschäftsführer:

Frank Kuckelberg, f.kuckelberg@glverlag.de
Sabine Kuckelberg, s.kuckelberg@glverlag.de

Hermann-Löns-Str. 81

51469 Bergisch Gladbach

Telefon: 02202.2828-0

www.glverlag.de

Mitglied im VZVNRW (Verband der Zeitschriftenverlage in Nordrhein-Westfalen e.V.)

Bergisch Gladbach von A bis Z

A

Abfallberatung

Städt. Abfallwirtschaftsbetrieb,
Betriebshof Obereschbach (02202) 14 33 32
(02202) 14 35 35
Bergischer Abfallwirtschaftsverband (BAV) (0800) 805 80 50

Abfallentsorgung

Zuteilung der Abfallbehälter:

Städt. Abfallwirtschaftsbetrieb, Betriebshof Obereschbach
Abfallbehälter Haushalte (02202) 14 35 35
Gewerbebehälter (02202) 14 33 20
Behälterdefekt / -verlust (02202) 14 33 11
Fax (02202) 14 33 30
E-Mail mail@awb-gl.de

Gebührenbescheid:

Steuerwesen, Stadthaus An der Gohrsmühle,
Zimmer E46-E52 (02202) 14 27 15 - 22

Abfuhr

Städt. Abfallwirtschaftsbetrieb,
Betriebshof Obereschbach (02202) 14 31 32
(02202) 14 31 30
Fax (02202) 14 33 30

Abfuhr Gelbe Säcke/Gelbe Tonnen:

Fa. Neuenhaus GmbH 0800 / 377 55 88
Glascontainer: AVEA 0800 / 600 20 03

Sperrmüllservice:

Sperrmüllabfuhr auf Anforderung
(telefonisch, per Fax, per E-Mail oder per Postkarte)
Städt. Abfallwirtschaftsbetrieb,

Betriebshof Obereschbach (02202) 14 33 33
Anschrift: Postfach 20 09 20,
51439 Bergisch Gladbach Fax (02202) 14 33 30
sperrmuell@awb-gl.de

Müllumladestation:

Sperrmüll und Bauschutt: Sortieranlage der Fa. Neuenhaus,
Kürten-Herweg, Cliev 22 (02207) 9 69 20
Öffnungszeiten: mo - fr 8.00 bis 16.00 Uhr
sa 9.00 bis 12.00 Uhr

Grünabfälle:

Annahmestation Birkerhof (02204) 81 07 67
Öffnungszeiten: mo - fr 9.00 bis 16.00 Uhr
sa 9.00 bis 12.00 Uhr

Elektrogeräte und Wertstoffannahme, Behältertausch:

Betriebshof Obereschbach (02202) 14 33 06
Öffnungszeiten: mo - sa 09.00 bis 12.00 Uhr
di, mi, do 16.00 bis 18.00 Uhr

Abwasser

Fehleinleitungen

Rathaus Bensberg, Zimmer 326 (02202) 14 13 90

Kanalanschlussbeiträge, Aufwandsersatz für Hausanschlüsse

Rathaus Bensberg, Zimmer 326 (02202) 14 13 22

Abwassergebühren

Rathaus Bensberg, (02202) 14 12 83
Zimmer 321, 322, 327 (02202) 14 13 31/32/33
(02202) 14 14 40/77

Kanalhausanschlüsse

Rathaus Bensberg, Zimmer 415 (02202) 14 12 48
(02202) 14 13 98
bei Störfällen (02204) 92 34 18
oder Feuerwehr (02202) 23 80

Aids-Beratung → Soziale Dienste

Altenberger-Dom-Verein → Kulturelle Einrichtungen

Altenheime, -clubs etc. → Senioreneinrichtungen

Altenhilfe → Seniorenbüro

Amtsgericht

Schloßstr. 21, 51429 Bergisch Gladbach (02204) 9 52 90

Angelscheine → Fischereischeine

Anregungen → Zentrale Stelle für Anregungen und Beschwerden

An-, Ab- und Ummeldungen

Bürgerbüro Stadtmitte,
Stadthaus Konrad-Adenauer-Platz 9 (02202) 14 23 22

Bürgerbüro mobil → Stadtverwaltung

Agentur für Arbeit

Bensberger Str. 85 für Arbeitnehmer 0 18 01 / 55 51 11
für Arbeitgeber 0 18 01 / 66 44 66

* Festnetzpreis 3,9 ct/min; Mobilfunkpreise höchstens 42 ct/min

Kindergeldkasse 0 18 01 / 54 63 37

Arbeitslosengeld II

Grundsicherung für Arbeitssuchende

Leistungen nach SGB II/Hartz IV

Kooperation Arbeit und Soziales (KAS) Rhein-Berg

Kundencenter Bergisch Gladbach

Bensberger Str. 85 (02202) 9 33 37 88

Grundsicherung für nicht Erwerbsfähige und Personen
über 65 Jahre → Sozialhilfe

Archiv → Stadtarchiv → Kulturelle Einrichtungen/
Museen, Sammlungen

Ärzte und Ärztinnen

Allgemeinmedizin

Bensberg, Moitzfeld, Lückerath

Dr. Bolky, Eleonora, Overather Str. 11 (02204) 5 32 59

Dr. med. René Drouven u. Kollegin,
Gladbacher Str. 10 (02204) 91 15 15

Dr. Eich, Christian, Moitzfeld 42 (02204) 8 24 78

Dr. Pfeifer, Angela, Wipperfürther Str. 32 (02204) 94 83 66

Dr. Ramacher, Hans-Jürgen, Gerberlohe 14 (02204) 5 68 68

Dr. Rühl, Christof, Kölner Str. 6 (02204) 5 55 20

Schiffer, Ines, Kölner Str. 54 (02204) 6 27 15

Dr. Schmitz, Herbert, Wipperfürther Str. 40 (02204) 5 25 54

Dr. Schuster, Gerd, Kölner Str. 6 (02204) 5 55 20

Winter, Susanne, Kölner Str. 54 (02204) 6 27 15

Frankenforst

Dr. de Boer, Petra, Ernst-Reuter-Str. 17 (02204) 96 10 51

L'Enfant, Klaus-Benedikt, Im Hain 2 (02204) 6 91 37

Linder-Saupp, Barbara, Ernst-Reuter-Str. 17 (02204) 42 26 13

Thiel, Ralph, Frankenforster Str. 21 (02204) 2 15 35

Refrath, Kippekausen, Lustheide

Dr. Karimi, Bahram, Lilienweg 5 A (02204) 97 94 81

Dr. Müller-Steden, Bernd, Bertram-Blank-Str. 8b (02204) 6 55 45

Dr. Schütz, Martina, Wilhelm-Klein-Str. 27 (02204) 6 43 78

Dr. Thüer, Andreas, Dolmanstr. 18 (02204) 6 90 81

Dr. Tönnies, Ursula, Siebenmorgen 23 (02204) 2 43 59

Völkert, Ingo, Niedenhof 8 (02204) 6 45 66

Dr. Vogel, Hartmut-Christian, Siebenmorgen 18 (02204) 6 51 05

Weins-Kunstmann, Elke, Zeisigweg 8 (02204) 2 36 62

Herkenrath, Asselborn, Bärbroich

Dr. Lux, Ursula, Kirchgasse 4 (02204) 98 13 00

Dr. Schierbaum, Werner, Asselborner Weg 33 (02204) 8 12 15

Schierbaum, Theo, Asselborner Weg 33 (02204) 8 12 15

Heidkamp

Dr. Laske, Ralph, Bensberger Str. 160 (02202) 3 43 64

Stadtmitte, Hebborn, Gronau

Dr. Borsien, Franz, Paracelsusstr. 4	(02202) 3 53 62
Dederichs, Achim, Reuterstr. 103	(02202) 5 29 19
Hauffen, Johannes, Odenthaler Str. 19	(02202) 3 77 17
Dr. Jurtzik, Frank, Hauptstr. 176	(02202) 93 67 50
Dr. Lindlar, Heiner, Sonnenweg 23	(02202) 4 37 00
Dr. Klamroth, Kirsten, Paffrather Str. 80	(02202) 9 57 90
Knoll, Annette, Hauptstr. 181	(02202) 3 07 11
Krull, Regina, Paffrather Str. 80	(02202) 24 91 19
Lorenz, Barbara, Mülheimer Str. 84	(02202) 5 91 90
Dr. Oehmen, Franz, Paffrather Str. 1	(02202) 2 16 55
Reichel, Frauke, Paracelsusstr. 4	(02202) 3 53 62
Zamanian-Mourkani, Farbostan, Refrather Weg 20	(02202) 5 33 88

Hand

Dipl.-Med. Alscher, Elke, Kölner Str. 4	(02204) 20 61 03
Dr. Schabram, Ulrich, Dellbrücker Str. 38	(02202) 5 59 61
Stickelmann, Gebhard, Handstr. 189	(02202) 5 17 59

Paffrath, Nußbaum

Dr. Kötter, Anne, Nußbaumer Str. 11	(02202) 5 28 23
Dr. Kötter, Guido, Nußbaumer Str. 11	(02202) 5 28 23
Dr. Löhe-Quast, Andrea, Siebenmorgen 38a	(02204) 30 02 84
Dr. Meyer-Hamoum, Linda, Mülheimer Str. 84	(02202) 5 91 90

Sand

Dörner, Rainer, Herkenrather Str. 5	(02202) 3 24 77
-------------------------------------	-----------------

Schildgen, Katterbach

Dr. Bröckel, Anatol, Altenberger-Dom-Str. 131	(02202) 8 44 77
---	-----------------

Fachärzte für Augenheilkunde

Bensberg, Moitzfeld, Lückerrath

Lipp-Rahel, Bernadette, Schloßstr. 46-48	(02204) 5 80 80
Stojanow-Meyer, Ditschka, Schloßstr. 46-48	(02204) 5 80 80

Refrath, Kippekausen, Lustheide

Kribus, Detlef, Dolmanstr. 10	(02204) 3 01 50
Seufert, Roland, Dolmanstr. 10	(02204) 30 14 80
Schmidt-Dudziak, Claudia, Dolmanstr. 10	(02204) 30 14 80
Dr. Truhn, Franz, Siebenmorgen 45	(02204) 92 52 30

Stadtmitte, Hebborn, Gronau

Dr. Brüggemann, Hans-Christian, Hauptstr. 142-144	(02202) 3 40 10
Dr. Stephan, Andreas, Hauptstr. 142 - 144	(02202) 3 40 10
Stephan, Markus, Hauptstr. 142 - 144	(02202) 3 40 10

Paffrath, Nußbaum

Dr. Reinartz, Thomas, Nußbaumer Str. 24	(02202) 5 50 74
---	-----------------

Fachärzte für Chirurgie

Bensberg, Moitzfeld, Lückerrath

Dr. Funke, Mark, Im Schlosspark 1	(02204) 9 79 95 00
Dr. Hanrath, Rainer, Schloßstr. 34	(02204) 5 40 43
Dr. Kleinschmidt, Lutz, Im Schlosspark 1	(02204) 9 79 95 00
Müller, Gero, Schloßstr. 34	(02204) 5 40 43
Dr. Niermann, Werner, Kölner Str. 141b	(02204) 5 27 62
Dr. Runde, Hermann, Schloßstr. 34	(02204) 5 40 43
Dr. Spangenberg, Wolfgang, Vinzenz-Pallotti-Str. 20-24	(02204) 4 12 72
Dr. Westerdorf, Georg, Vinzenz-Pallotti-Str. 20-24	(02204) 4 12 80

Refrath, Kippekausen, Lustheide

Dr. Ackermann, Alexander, Bertram-Blank-Str. 8	(02204) 2 10 06
--	-----------------

Stadtmitte, Hebborn, Gronau

Dr. Bieber, Klaus, Ferrenbergstr. 24	(02202) 12 23 40
Dr. Gilbert, Volker, Ferrenbergstr. 24	(02202) 3 32 33
Dr. Harth, Jürgen, Ferrenbergstr. 24	(02202) 94 05 01
Dr. Hecker, Andreas, Ferrenbergstr. 24	(02202) 1 22 23 00
Dr.. Menge-Ahrweiler, Ulrich, Gierather Str. 86	(02202) 24 94 64

Dr. Schmidt, Andreas, Dr.-Robert-Koch-Str. 18 (02202) 9 38 26 10
 Prof. Schnabel, Michael, Ferrenbergstr. 24 (02202) 1 22 23 20
 Prof. Dr. Schröder, Jörg,
 Dr.-Robert-Koch-Str. 18 (02202) 9 38 25 10
 Dr. Viehof, Ulrike, Ferrenbergstr. 24 (02202) 94 05 01

Fachärzte für Gynäkologie

Bensberg, Moitzfeld, Lückerrath

Akkan, Antje, Schloßstr. 10 (02204) 5 37 50
 Dr. Bastians, Reinhold, Montanusstr. 1 (02204) 5 72 72
 Dr. Eldering, Gerd, Vinzenz-Pallotti-Str. 20-24 (02204) 48 03 29
 Dr. Holthaus genannt Harpen, Susanne,
 Montanusstr. 1 (02204) 5 72 72
 Dr. Korth, Simeon, Vinzenz-Pallotti-Str. 20-24 (02204) 4 13 00
 Lenz, Karen, Schloßstr. 10 (02204) 5 37 50
 Dr. Rind-Hamala, Csilla, Schloßstr. 11 (02204) 5 56 56

Refrath, Kippekausen, Lustheide

Draschner, Sanja, Lustheide 37 (02204) 6 84 26
 Dr. Hoppe, Caroline, Lustheide 37 (02204) 6 84 26
 Szücs, Lujza, Dolmanstr. 18 (02204) 6 59 41
 Dr. Tietze, Bernd, Siebenmorgen 7 (02204) 2 33 00
 Dr. Tietze-Ludemann, Ruth, Siebenmorgen 7 (02204) 2 33 00

Stadtmitte, Hebborn, Gronau

Dr. Brodeßer, Maria, Odenthaler Str. 19 (02202) 3 43 07
 Dr. Forner, Beate, Odenthaler Str. 19 (02202) 3 43 07
 Dr. Fütterer, Guntram, Hauptstr. 164-166 (02202) 29 43 70
 Dr. Krause, Barbara, Odenthaler Str. 19 (02202) 3 43 07
 Prof. Liedtke, Bernhard, Ferrenbergstr. 24 (02202) 12 24 15
 Dr. Riedel, Uwe-Karsten, Hauptstr. 181 (02202) 3 46 21
 Stachowiak, Harald, Hauptstr. 221 (02202) 3 46 68

Schildgen, Katterbach

Dr. Statz, Hans-Jürgen, Nittumer Weg 12 (02202) 8 42 02

Fachärzte für Hals-, Nasen- und Ohrenkrankheiten

Bensberg, Moitzfeld, Lückerrath

Frerichs, Maren, Schloßstr. 25 (02204) 1060
 Dr. Lamshöft, Georg, Schloßstr. 25 (02204) 10 60
 Refrath, Kippekausen, Lustheide

Refrath, Kippekausen, Lustheide

Dr. Kunz, Lars Christian, Bertram-Blank-Str. 8a (02204) 6 38 30

Stadtmitte, Hebborn, Gronau

Eich, Julia Malika, Dr. Robert-Koch-Str. 18 A (02202) 94 06 01
 Feltes, Astrid, Am Mühlenberg 2-14 (02202) 94 06 01
 Dr. Gürtler, Mahnaz, Höhenweg 19 (02202) 3 10 15
 Dr. Schmeling, Oliver, Hauptstr. 202-204 (02202) 3 17 46

Fachärzte für Hautkrankheiten

Bensberg, Moitzfeld, Lückerrath

Dr. Binder, Stefan, Im Schlosspark 1 (02204) 86 75 70
 Dr. Binnewies, Stefan, Schloßstr. 10 (02204) 48 18 54
 Dr. Culmann, Harald, Schloßstr. 72 (02204) 5 20 11
 Dr. Drouven, René, Gladbacher Str. 10 (02204) 91 15 15
 Dr. Halbfas, Hubertus, Kölner Str. 19-21 (02204) 5 36 66
 Dr. Heinz, Gerd-Ulrich, Schloßstr. 7-9 (02204) 91 10 10
 Dr. Henneßer, Dirk, Vinzenz-Pallotti-Str. 20-24 (02204) 410
 Dr. Henes, Jürgen, Steinstr. 2 (02204) 5 41 83
 Dr. Höppner, Bert, Schloßstr. 72 (02204) 5 20 11
 Dr. Korsten, Stefan, Vinzenz-Pallotti-Str. 20-24 (02204) 4 12 50
 Kranz, Thomas, Im Schloßpark 1 (02204) 86 75 70
 Dr. Marqua, Georg, Kölner Str. 19-21 (02204) 5 36 66

Refrath, Kippekausen, Lustheide

Dr. Grünewald, Frank, Siebenmorgen 40 (02204) 6 31 32
 Dr. Zirkler, Stephan, Wilhelm-Klein-Str. 27 (02204) 6 43 78

Stadtmitte, Hebborn, Gronau

Bongard, Hans Hermann, Tannenbergestr. 13 (02202) 5 17 56
Dr. Borquez, David, Ferrenbergstr. 24 (02202) 96 96 90
Dr. Brkic-Koric, Dragana, Reuterstr. 103 (02202) 5 29 19
Dr. Bunea, Adina-Roxana, Am Mühlenberg 2-14 (02202) 3 31 93
Dr. Esser, Dirk, Hauptstr. 155 (02202) 3 56 28
Dr. Dobers, Frank, Hauptstr. 155 (02202) 3 56 28
Gentges, Andreas, Odenthaler Str. 107 (02202) 3 11 67
Hinzmann, Stephan, Dr.-Robert-Koch-Str. 18 (02202) 9 38 24 10
Keppel, Martin, Hauptstr. 243 (02202) 3 58 29
Dr. Kreuzt, Franz, Paffrather Str. 36 (02202) 3 46 17
Dr. Külschbach, Martin, Ferrenbergstr. 24 (02202) 3 85 55
Dr. Lukowski, Klaus Jürgen, Jakobstr. 97 (02202) 5 40 11
Dr. Nesseler, Peter, Am Mühlenberg 2-14 (02202) 3 31 93
Dr.med. Rieband, Heinz, Ferrenbergstr. 24 (02202) 12 21 36
Dr. Schnabel, Petra, Ferrenbergstr. 24 (02202) 3 85 55
Dr. Stei, Anna, Am Mühlenberg 2 14 (02202) 3 18 75
Dr. von Schönfeld, Jürgen, Dr.-Robert-Koch-Str. 18 (02202) 93 80
von Sommerfeld und Falkenhayn, Ulrich,
Hauptstr. 128-130 (02202) 3 26 03
Dr. Teipel, Andreas, Dr.-Robert-Koch-Str. 18 (02202) 9 89 97 59
Weyers, Georg, Ferrenbergstr. 24 (02202) 3 85 55
Dr. Wirtz, Elke, Hauptstr. 243 (02202) 3 58 29

Paffrath, Nußbaum

Dr. Ardjomand, Payam, Handstr. 277 (02202) 5 84 69
Dr. Höller, Uwe, Dellbrücker Str. 248 (02202) 9 59 99 88
Dr. Klempt, Guido, Handstr. 277 (02202) 5 84 69
Marchand, Christian, Dellbrücker Str. 260 (02202) 5 58 79
Dr. Andrae-Sloane, Cornelia,
Dellbrücker Str. 297 (02202) 5 31 22
Dr. Schneider, Antje, Dellbrücker Str. 297 (02202) 5 31 22

Schildgen, Katterbach

Franzen, Norbert, Flachsberg 11 (02202) 95 14 74
Dr. Furrer, Winfried, Schlagbaumweg 35 (02202) 8 48 49
Dr. Gräf, Marzena, Am Schild 23 (02202) 8 11 88
Dr. Jäcker, Gisela, Altenberger-Dom-Str. 94 (02202) 8 39 38

Dr. Jäcker, Peter, Altenberger-Dom-Str. 94 (02202) 8 39 38
Dr. Schwenger, Hans-Jürgen,
Unterscheider Weg 11 (02202) 8 31 50

Fachärzte für Kinder- und Jugendmedizin

Bensberg, Moitzfeld, Lückera

Protzel, Kornelia, Schloßstr. 60 (02204) 5 47 09
Dr. Jansen, Herbert, Schloßstr. 10 (02204) 5 14 14

Refrath, Kippekausen, Lustheide

Meuter, Hermann-Josef,
Bertram-Blank-Str. 8b (02204) 6 11 66
Dr. Römer, Uta,
Bertram-Blank-Str. 8b (02204) 6 11 66

Stadtmitte, Hebborn, Gronau

Dr.med. Golka, Thomas, Odenthaler Str. 19 (02202) 93 65 10
Dr. Gropp, Thilo, Odenthaler Str. 19 (02202) 93 65 10
Janzen, Ludmilla, Hauptstr. 218 (02202) 3 56 67
Kaiser, Jan-Diedrich, Odenthaler Str. 19 (02202) 93 65 10
Dr. Zieriacks, Petra, Hauptstr. 218 (02202) 3 56 67

Paffrath

Balzer, Udo, Neue Nußbaumer Str. 2 (02202) 5 54 94

Schildgen, Katterbach

Dr. Posth, Rüdiger,
Altenberger-Dom-Str. 113 (02202) 80 42

Fachärzte für Mund-, Kiefer- und Gesichtschirurgie

Bensberg, Moitzfeld, Lückera

Dr. Kakoschke, Diana, Overather Str. 23 (02204) 58 46 26

Stadtmitte, Hebborn, Gronau

Dr. Ingenhoff, Ulrich, Paffrather Str. 5 (02202) 3 50 91
Dr. Schultze, Arnd, Hauptstr. 164-164a (02202) 28 56 50

Fachärzte für Neurologie

Bensberg, Moitzfeld, Lückerath

Dr. Stasik, Christian, Schloßstr. 65 (02204) 5 15 55

Refrath, Kippekausen, Lustheide

Hastrich, Leo, Dolmanstr. 18 (02204) 5 15 05

Stadtmitte, Hebborn, Gronau

Dr. Brockmann, Claudia,
Dr.-Robert-Koch-Str. 18 (02202) 9 38 28 10
Dr. Faulhaber, Johannes, Hauptstr. 164 - 166 (02202) 3 72 77
Dr. med. Dreger, Jens,
Dr.-Robert-Koch-Str. 18 (02202) 9 38 28 10
Dr. Svoboda, David, Hauptstr. 164 - 166 (02202) 3 72 77

Fachärzte für Orthopädie

Bensberg, Moitzfeld, Lückerath

Dr. Kargus, Thomas,
Friedrich-Offermann-Str. 5 (02204) 5 10 27
Schildgen, Hans-Joachim, Nikolausstr. 3-5 (02204) 5 29 03
Dr. Unterbörsch, Heinz,
Friedrich-Offermann-Str. 5 (02204) 5 10 27

Refrath, Kippekausen, Lustheide

Dr. Fathiam, Behnam, Siebenmorgen 45 (02204) 6 73 68
Dr. Schmitz, Dieter, Siebenmorgen 18 (02204) 6 51 05

Stadtmitte, Hebborn, Gronau

Dr. Binder, Andreas, Heiligenstock 1 (02202) 4 23 00
Hoberg, Peter, Hauptstr. 124-126 (02202) 3 84 86

Dr. Koll, Rainer, Richard-Zanders-Str. 10 (02202) 95 14 87
Dr. Franzen, Folker, Hauptstr. 100 (02202) 95 18 27
Nobbe, Helmut, Heiligenstock 1 (02202) 4 23 00
Petzke, Ulf, Hauptstr. 124-126 (02202) 3 84 86
Dr. Weß, Roland, Richard-Zanders-Str. 10 (02202) 95 14 87
Paffrath, Nußbaum
Dr. Bankus, Michael, Nußbaumer Str. 25 (02202) 5 67 77

Fachärzte für Plastische Chirurgie

Bensberg, Moitzfeld, Lückerath

Dr. Funke, Mark, Im Schlosspark 1 (02204) 98 46 86
Dr. Kleinschmidt, Lutz, Im Schlosspark 1 (02204) 98 46 86
Dr. Niermann, Werner, Frankenforster Str. 141B (02204) 5 27 62

Stadtmitte, Hebborn, Gronau

Dr. Garcia, Juan Maria, Odenthaler Str. 19 (02202) 24 05 24
Dr. Wong, Peggy, Odenthaler Str. 19 (02202) 24 05 24

Refrath, Kippekausen, Lustheide

Dr. Ackermann, Alexander, Bertram-Blank-Str. 8 (02204) 2 10 06

Fachärzte für Radiologie

Praxis Am Berg, Zentrum für Radiologie und Nuklearmedizin,
Ärztepartnerschaft,
Dr. Robert-Koch-Str. 18 A (02202) 98 90 58 - 0

Fachärzte für Urologie

Refrath, Kippekausen, Lustheide

Dr. Bauer, Gustav, Bertram-Blank-Str. 8a (02204) 83 07 10
Hercher, Dirko, Bertram-Blank-Str. 8a (02204) 83 07 10
Dr. Israel, Guenter, Bertram-Blank-Str. 8a (02204) 83 07 10
Linzenich, Eric, Bertram-Blank-Str. 8a (02204) 83 07 10

Stadtmitte, Hebborn, Gronau

Dr. Machtens, Stefan, Dr.-Robert-Koch-Str. 18 (02202) 9 38 23 10

Dr. Stiller, Andrzej,

Johann-Wilhelm-Lindlar-Str. 17 (02202) 5 50 05

Ärztlicher Bereitschaftsdienst

Arztrufzentrale der kassenärztlichen Vereinigung

Nordrhein 01805 04 41 00

Zahnärztlicher Notdienst 01805 98 67 00

Dienstbereitschaft der Apotheken 01805 93 88 88

(alle Nummern sind kostenpflichtig)

Information über Kreisleitstelle (02202) 23 80

Der ärztliche Notfalldienst ist samstags im lokalen Teil der Tageszeitungen (Bergische Landeszeitung, Kölner Stadt-Anzeiger) aufgeführt. Er sollte nur in besonderen Fällen in Anspruch genommen werden; zunächst wenden Sie sich bitte an den behandelnden Arzt / die behandelnde Ärztin. Die dienstbereiten Apotheken sind ebenfalls den lokalen Tages-/Wochenzeitungen zu entnehmen. Krankenwagen können zu jeder Zeit über die Feuerwehr unter der Rufnummer 1 92 22 angefordert werden.

Ausländerwesen

Rheinisch-Bergischer Kreis,

Kreishaus Gronau, Refrather Weg 20 (02202) 13 28 03/13 62 86

Ausländerberatung → Soziale Dienste

Aussiedler-/Asylbewerberbelange

Stadthaus an der Gohrsmühle, Zimmer E34 (02202) 14 23 45

B

Bäder → Sport und Freizeit

Bahn → Deutsche Bahn AG

Baugenehmigungen und Bauberatung

Rathaus Bensberg, Zimmer 222 (02202) 14 14 16/19/21

Fax: (02202) 14 14 05

Öffnungszeiten: di und do

8.30 bis 12.30 Uhr

Bebauungspläne

Rathaus Bensberg, Zimmer 512/514 (02202) 14 12 07/13 48

Beglaubigungen

Bürgerbüro Stadtmitte,

Stadthaus Konrad-Adenauer-Platz 9 (02202) 14 23 22

Behindertenfragen

Behindertenbeauftragte, Hildegard Allelein

Stadthaus An der Gohrsmühle, Zimmer 341 (02202) 14 23 05

(02207) 70 44 09

h.allelein@stadt-gl.de

Begleitende Hilfe im Arbeitsleben und in

Kündigungsschutzfragen:

Stadthaus An der Gohrsmühle, Zimmer 249 (02202) 14 29 05

e.rohrmoser@stadt-gl.de

Blindengeld, Landeshilfen für Sehschwache und Gehörlose,

Stadthaus An der Gohrsmühle, Zimmer 137 (02202) 14 24 72

Verlängerung von Schwerbehindertenausweisen:

Bürgerbüro, Stadthaus Konrad-Adenauer-Platz 9 (02202) 14 23 22

Bürgerbüro mobil → Stadtverwaltung

Behindertenwerkstätten:

Werkstatt für Behinderte Leverkusen/Rhein-Berg e. V.,

Refrath, Flehbachmühlenweg 8 (02204) 92 18 38

GWK Gemeinnützige Werkstätten Köln,

Stiftung für Bildung und Behindertenförderung GmbH,

Gronau, Schlodderdicher Weg 59 (02202) 2 00 00

PBH Papierservice Britanniahütte, Stadtmitte,

Britanniahütte 10 (02202) 95 58 50

Betreutes Wohnen für Behinderte:

Bundesarbeitsgem. des Clubs Behinderter u. ihrer Freunde,
Langemarckweg 21 (02202) 9 89 98 11
Pro-Train, Progymnasium Bensberg e.V.,
Bensberg, Schloßstr. 84 (02204) 95 48 19
Beschwerden → Zentrale Stelle für Anregungen und Beschwerden

Bestattungswesen → Friedhofswesen

Betreuungen nach dem Betreuungsgesetz

Betreuungsstelle der Stadt Bergisch Gladbach,
Stadthaus Konrad-Adenauer-Platz 9 (02202) 14 24 38/ 14 28 56/14 28 57
Geschäftszimmer (02202) 14 24 95
Betreuungsverein des Arbeiter-Samariter-Bundes,
Stadtmitte, Hauptstr. 86 (02202) 9 55 66 70
Caritas RheinBerg Betreuungsverein,
Gronau, Cederwaldstr. 22 (02202) 1 00 83 04
Grundsicherung im Alter und bei Erwerbsminderung
Stadthaus Konrad-Adenauer-Platz, Zimmer E 41 (02202) 14 24 61

Bücherei → Stadtbücherei

Bundesanstalt für Straßenwesen

Bensberg, Brüderstr. 53 (02204) 4 30
www.bast.de

Bundespost → Post

Bürgerbüro

Stadtmitte, Stadthaus Konrad-Adenauer-Platz 9 (02202) 14 23 22
Das mobile Bürgerbüro ist in den Stadtteilen Schildgen, Paffrath,
Hand, Refrath, Herkenrath und Bensberg erreichbar;
Öffnungszeiten und Adressen → **Stadtverwaltung**

Bürgerhaus Bergischer Löwe

Geschäftsführer: Norbert Pfenning
Konrad-Adenauer-Platz 6 (02202) 29 46 0
www.bergischerloewe.de

Bürgermeister/in

Lutz Urbach, CDU
Büro des Bürgermeisters, Rathaus Stadtmitte,
Konrad-Adenauer-Platz, Zimmer 22 (02202) 14 22 28
Erste stellvertretende Bürgermeisterin
Ingrid Koshofer, FDP, Plantanenweg 3 (02202) 98 24 44
Stellvertretender Bürgermeister
Josef Willnecker, CDU, (02202) 9 27 54 01
August-Kierspel-Str. 19
Stellvertretende Bürgermeisterin
Helene Hammelrath, SPD,
Rommerscheider Str. 40 b (02202) 93 24 84
Stellvertretende Bürgermeisterin
Renate Beisenherz-Galas, GRÜNE,
Drecker Wiese 9 (02202) 5 93 61

Bürgervereine

(s. auch **Vereine und Organisationen**)

Bürgergemeinschaft Alt-Frankenforst,
Liane Schneider, Parkstr. 40 (02204) 6 75 23
Bürgergemeinschaft Bergisch Gladbach, Raum Lückerrath,
Wolfgang Görden, Am Pützchen 24 (02202) 3 86 15
Bürger- und Heimatverein Paffrath, Josef Willnecker,
August-Kierspel-Str. 19 (02202) 9 27 54 01
Bürger- und Heimatverein Refrath e.V., Hans-Peter Müller
Siedlerstr. 5 (02204) 6 63 55
Bürgerverein Gierath-Schlodderdich e.V., Hans Mittler,
Gierather Wald 21 (02202) 5 27 66
Bürgerverein Herrenstrunden, Helga Bernhauser,
Portzenbusch 25 (02202) 4 16 07
Bürgerverein Romaney e.V., Manfred Behr
Bürgerverein Rommerscheid, Karl Hubert Hagen,

Irlenfelder Hof 1 (02202) 3 22 11
 Dorfgemeinschaft Moitzfeld e.V., Peter Freyaldenhoven,
 Birkerhöhe 26 (02204) 91 11 60
 Ortsring Herkenrath, Gerhard Neu,
 Asselborner Weg 11 (02204) 98 16 51
 Sander Ortsvereine, Thomas Cüpper,
 Herkenrather Str. 1 (02202) 24 89 72
 Runder Tisch Gronau,
 Kontakt: Pastoralbüro St. Laurentius (02202) 2 83 80
 Strundorfer Heimatverein e.V., Volker Pütz,
 Stadtmitte, Hauptstr. 358 (0179) 2 16 58 77
 Verschönerungsverein Bergisch Gladbach e.V.
 Geschäftsführer: Friedhelm Pytlik,
 Paffrath, Töpferweg 29 (02202) 5 84 60

Bürgerzentren → Kulturelle Einrichtungen

Busverbindungen → Verkehrsverbindungen

D/E

Denkmalschutz

Rathaus Bensberg, Zimmer 128
 geschaefsstelle.fb6@stadt-gl.de (02202) 14 12 92

Deutsche Bahn AG

DB Service (Reise & Touristik, Information/Buchung,
 Reservierung) 01 18 05 / 99 66 33
 Fahrplanauskunft 0800 1507090
 Fahrausweise
 DB-Agentur, Hauptstr. 157 (02202) 2 00 10
 DB-Agentur, Bensberg, Schloßstr. 41 (02204) 9 50 00
 Kundencenter am Busbahnhof/S-Bahnhof
 Bergisch Gladbach Stadtmitte, Johann-Wilhelm-Lindlar-Str.
 Öffnungszeiten: mo-fr 9:15 - 18:00 Uhr
 sa 10:00 - 14:00 Uhr

DGB

Deutscher Gewerkschaftsbund
 Köln/Leverkusen/Erft/Berg, Hans-Böckler-Platz 1,
 50672 Köln (0221) 5 00 03 20

Drogenberatung → Soziale Dienste

Einbürgerungen → Ausländerwesen

Eissporthalle

Bensberg, Saaler Mühle 100
 www.eissporthalle-bergisch-gladbach.de (02204) 6 47 48

Eheberatung → Soziale Dienste

Elektrizitätsversorgung → Versorgungsbetriebe

Elternbriefe

Kinder-, Jugend- und Familienförderung
 Stadthaus An der Gohrmühle, Zimmer 339 (02202) 14 28 63

Elterninteressen → Stadelternrat

Erdbebenstation

Außenstelle der Universität Köln
 Bensberg, Vinzenz-Pallotti-Str. 26 (02204) 9 85 20

Erschließungskosten

Rathaus Bensberg, Zimmer 305, 308 (02202) 14 13 19/20

Erwachsenenbildung

Bildungszentrum für informationsverarbeitende Berufe e.V.,
 Gronau, Hauptstr. 2, www.bib.de (02202) 95 27 01

Pro-Treff, Bildungs- und Begegnungsstätte, Bensberg,
Schloßstr. 84, www.progymnasium.de (02204) 9 54 80

Familienbildungseinrichtungen → Soziale Dienste Volkshochschule → V

Thomas-Morus-Akademie, Bensberg, Overather Str. 51-53
www.tma-bensberg.de (02204) 40 84 72
FRÖBEL Familienzentrum im ZAK, Reginharstr. 40
www.zak-gl.de (02204) 97 88 14

Erziehungsberatung → Soziale Dienste

Existenzgründung

Wirtschaftsförderung Stadt Bergisch Gladbach,
Rathaus Bensberg, Zimmer E28, E 33
www.bergischgladbach.de,
www.wirtschaft-gl.de (02202) 14 13 59 /14 14 24 /14 12 32
Rheinisch-Bergische Wirtschaftsförderungsgesellschaft mbH,
TechnologiePark, Moitzfeld, Friedrich-Ebert-Str.,
www.rbw.de (02204) 9 76 30
Junge Unternehmer Club Bergisch Gladbach e.V., Hebborner
Kirchweg 21
www.jucev.de (02202) 5 67 14
Rheinisch-Bergisches TechnologieZentrum GmbH,
TechnologiePark, Moitzfeld, Friedrich-Ebert-Str.,
www.tz-bg.de (02204) 84 24 70
Bildungszentrum für informationsverarbeitende Berufe e.V.
Hauptstr. 2, www.bib.de (02202) 95 27 01
Kreishandwerkerschaft Bergisches Land
Schildgen, Altenberger-Dom-Str. 200
www.handwerk-direkt.de (02202) 9 35 90

F

Fachhochschule

FHDW Fachhochschule der Wirtschaft, Gronau, Hauptstr. 2
www.fhdw.de (02202) 95 27 02

Familienbildungseinrichtungen → Soziale Dienste Familienhilfe → Soziale Dienste

Fahrausweise, Fahrplan- und Tarifauskunft → Verkehrsverbindungen des ÖPNV

Feuerwehr

Notruf (Rettungsdienst und Feuerwehr) 112
Krankentransporte (nicht im Notfall) 19 222
Feuer- und Rettungswache Nord,
Paffrather Str. 175 (02202) 23 80
Feuer- und Rettungswache Süd, Bensberg,
Wipperfurther Str. 67 (02204) 4 81 80

Freiwillige Feuerwehr:

Löschzug Bensberg (02204) 5 19 06
Löschzug Paffrath/Hand (02202) 3 05 28
Löschzug Stadtmitte (02202) 8 14 33
Löschzug Refrath (02204) 96 08 75
Löschgruppe Schildgen (02202) 86 23 94
Jugendfeuerwehr (02204) 96 2 6 09

Finanzamt

Gronau, Refrather Weg 35 (02202) 9 34 20

Fischereischeine

Bürgerbüro Stadtmitte,
Stadthaus Konrad-Adenauer-Platz 9 (02202) 14 23 22

Bürgerbüro mobil → Stadtverwaltung

Flächennutzungsplan

Rathaus Bensberg, Zimmer 512/514 (02202) 14 12 07/13 48

Forstamt

Landesbetrieb Wald und Holz NRW
Regionalforstamt Bergisches Land (02267) 8 85 70
Bahnstr. 27, 51688 Wipperfürth Fax: (02267) 88 57 85
bergisches-land@www.wald-und-holz.nrw.de

Frauen

Frauenbüro, Beratung für Frauen
Bürogebäude Hauptstr. 192,
Zimmer 104/105 (02202) 14 26 47
Michaela Fahner, Gitta Schablack frauenbüro@stadt-gl.de
Frauenhaus, Zufluchtsstelle für Frauen in Not (02202) 4 26 82
Frauenberatungsstelle, Frauen helfen Frauen e.V., Hauptstr. 155
Frauenberatungsstelle-bgl@t-online.de (02202) 4 51 12

Freiwilligenbörse RheinBerg e.V.

Hauptstr. 86, 51465 Bergisch Gladbach (02202) 1 88 27 17
www.fwb-direkt.de info@fwb-direkt.de

Fremdenverkehr → Tourist Information

Friedhofswesen

Rathaus Bensberg, Zimmer U29 (02202) 14 13 60

Führerscheinanträge

Bürgerbüro Stadtmitte,
Stadthaus Konrad-Adenauer-Platz 9 (02202) 14 23 22
Bürgerbüro mobil → **Stadtverwaltung**

Führungszeugnisse

Bürgerbüro Stadtmitte,
Stadthaus Konrad-Adenauer-Platz 9 (02202) 14 23 22
Bürgerbüro mobil → **Stadtverwaltung**

Fundsachen

Fundbüro, Stadthaus Konrad-Adenauer-Platz 9,
Zimmer 314 (02202) 14 23 95
Fundsachen können auch abgegeben werden im
Bürgerbüro Stadtmitte,
Stadthaus Konrad-Adenauer-Platz 9 (02202) 14 23 22

G

Galerien → Kulturelle Einrichtungen

Gasversorgung → Versorgungsbetriebe

Geburten → Standesamt

Gelbe Säcke . . .

für die Wertstoffabfuhr können gegen Vorlage eines Gutscheins
(wird mit dem Abfallkalender ausgehändigt) abgeholt werden
bei: Info-Kiosk, Stadtmitte, Paffrather Str. 8
Betriebshof AWB, Obereschbach, Obereschbach 1
Sonstige Ausgabestellen sind auf der Rückseite des Gutscheins
aufgelistet.

Gericht → Amtsgericht

Geschirrmobil

und Geschirr, Vermietung im Auftrag der Stadt Bergisch Glad-
bach: Veranstaltungs- und Künstlerbüro Josef Müller,
Handstr. 81-83, Fax (02202) 2 25 20
www.awb-gl.de (02202) 5 17 40

Gesundheitsamt

Heidkamp, Kreishaus, Am Rübezahlwald 7 (02202) 13 22 10

(Bodenrichtwertkarte, Marktbericht, Gewerbemieten,
Gutachten) Rathaus Bensberg, Zimmer E 25 (02202) 14 12 38

Gewerbeangelegenheiten

Stadthaus Konrad-Adenauer-Platz,
Zimmer 308 und 316 (02202) 14 23 93/82

Grünflächenverwaltung

StadtGrün Bergisch Gladbach, Rathaus Bensberg,
Vorbau (02202) 14 13 78

Gewerbesteuer

Stadthaus An der Gohrsmühle,
Zimmer E 46 - E 52 (02202) 14 27 15 - 22

Golfplatz → Sport und Freizeit

Grillhütten

Vermietung der städtischen Grillhütten Saaler Mühle und
Diepeschrather Mühle, StadtGrün Bergisch Gladbach,
Rathaus Bensberg, Zimmer V02 (02202) 14 13 78

Grundsicherung → Sozialhilfe

Grundsteuer

Stadthaus An der Gohrsmühle,
Zimmer E 46 - E 52 (02202) 14 27 15 - 22

Grundstücke

An- und Verkauf städtischer Grundstücke:
Rathaus Bensberg, Zimmer E 30, E 31 (02202) 14 12 75/76
Erschließungsflächen:
Rathaus Bensberg, Zimmer E 29 (02202) 14 13 57
Gewerbeflächen:
Rathaus Bensberg,
Zimmer E 33, E 37 (02202) 14 14 24 / 14 13 59 / 14 12 61
Gutachterausschuss für Grundstückswerte

H/I

Handel und Handwerk

Kreishandwerkerschaft und Einzelhandelsverband,
Schildgen, Altenberger-Dom-Str. 200 (02202) 9 35 90
www.handwerk-direkt.de
Vereinigte Interessengemeinschaften (VIB),
Kontakt: Wirtschaftsförderung, Rathaus Bensberg (02202) 14 14 24

Hartz IV → Arbeitslosengeld II

Hausaufgabenhilfe → Soziale Dienste

Haus der Musik → Kulturelle Einrichtungen

Hausnummern → Straßennamen

Heilpraktiker und Heilpraktikerinnen

Bensberg, Moitzfeld, Lückera

Angermeier R., Schloßstr. 2 (02204) 96 38 88
Becker W., Kölner Str. 83 (02204) 58 41 42
Brockmann H., Friedrich-Offermann-Str. 50 (02204) 5 66 16
Diefenbach J., Broicher Str. 20 (02204) 5 32 35
Evertz P., Ferdinandstr. 18 (02202) 5 58 24
Hagmaier T., Kölner Str. 80 (02204) 50 72 25

Hentges, Schloßstr. 64	(02204) 76 73 22	Mertz E. Hauptstr. 48	(02202) 28 31 95
Henze K., Friedrich-Offermann-Str. 5	(02204) 91 78 59	Stachowiak K., Hauptstr. 221	(02202) 28 48 52
Hoberg I., Friedrich-Offermann-Str. 50	(0700) 46 46 46 23	Schaefer H., Haupstr. 299	(02202) 3 55 66
Krüger S. Dr., Platzer Höhenweg 9	(02204) 58 91 35	Rohrmoser N., Roggenacker 15	(02202) 2 19 18
Lauscher S., Friedrich-Offermann-Str. 5	(02204) 91 78 57	Schwanitz S., Gierather Str. 156	(02202) 24 46 40
Markowsky W., Moitzfeld 47	(02204) 8 27 76		
Offermann V., Overather Str. 29	(02204) 9 19 92 90	Hand	
Roenneke S., Milchborntalweg 29A	(02204) 5 31 34	Meuser L., Danziger Str. 2	(02202) 5 48 95
Schulte K., Hindenburgplatz 1	(02204) 40 28 14	Niegisch Uta K., Willy-Brandt-Str. 100	(02202) 5 90 73
Smolic M., Welscher Busch 8	(02204) 5 52 78		
Strobel G., Forststr. 1	(02204) 42 36 54	Heidkamp	
Ulrich U., Platzer Höhenweg 3	(02204) 8 50 55	Drooff M., Heidkamper Str. 38	(02202) 18 92 28
Wichert B., Schloßstr. 14	(02204) 5 76 87	Heuser M., Christophorusstr. 10	(02202) 24 66 00
Frankenforst, Lustheide		Paffrath, Nußbaum	
Petter G., Kurt-Schumacher-Str. 14	(02204) 6 21 45	Schuck G., Pannenberg 80	(02202) 5 44 44
Kolter W., Lustheide 37A	(02204) 6 66 56		
Refrath, Kippekausen, Lustheide		Schildgen, Katterbach	
Burger R., Im Grunde 16	(02204) 96 11 88	Uelpenich P., Kempener Str. 107	(02202) 9 89 98 19
Daubenbüchel C., Brandroster 36A	(02204) 30 75 93		
Hohlfeld A., Siebenmorgen 37	(02204) 30 54 10	Hotels/Pensionen → Fremdenverkehr	
Modrow A., Im Letsch 9	(02204) 20 60 55		
Niehörster B., In der Auen 110	(02204) 6 90 90	Hilfen in Notlagen	
Tschorny P., Burgplatz 5	(02204) 40 44 49	Stadthaus An der Gohrsmühle	(02202) 1 40
Herkenrath, Asselborn, Bärbroich		Hundesteuer	
Brombach, Bärbroicher Str. 58	(02207) 70 64 68	An- und Abmeldungen und Einzahlung im: Bürgerbüro Stadt-	
Claußen H., Wüstenherscheid 9	(02207) 91 96 55	mitte, Stadthaus Konrad-Adenauer-Platz 9	(02202) 14 23 22
Klotzsch B., Goethestr. 27	(02204) 98 19 51	Rückfragen an: Stadthaus An der Gohrsmühle,	
Olivier Y., Obervolbach 26	(02204) 8 15 12	Zimmer E 46-E 52	(02202) 14 27 15 - 22
Rastetter R. Heinestr. 22	(02204) 8 26 43		
Stadtmitte, Hebborn, Gronau		Integrationsbeirat	
Allert K., Friedrichstr. 19	(02202) 23 99 65	Geschäftsstelle Stadthaus An der Gohrsmühle,	
Hoeller M., Paffrather Str. 18	(02202) 3 58 34	Zimmer 344	(02202) 14 23 61
Jungbluth G., Laurentiusstr. 92	(02202) 45 88 86		

J

Jugendeinrichtungen

Bensberg / Bockenberg

Evangelisches Jugendfreizeitheim, Im Bungert 3 (02204) 5 25 17
Jugendfreizeitheim St. Nikolaus, Nikolausstr. 11 (02204) 5 24 24
UFO Kinder- und Jugendzentrum,
Kölner Str. 68 (02204) 5 49 22

Frankenforst

Jugendfreizeitheim St. Maria Königin,
Kiebitzstr. 22 (02204) 6 44 55
Kinder- und Jugendraum der Ev. Kirchengemeinde,
Beethovenstr. 41 (02204) 6 91 43

Stadtmitte

BUNDJugend, Bensberger Str. 66 (02202) 4 10 67
Q1 Jugend-Kultur-zentrum, Stadtmitte,
Quirlsberg 1 (02202) 3 28 20
Jugendfreizeitheim d. Pfadfinderinnen und Pfadfinder,
Quirlsberg 1 (02202) 3 02 30
Evangelisches Jugendfreizeitheim, Quirlsberg 2 (02202) 3 00 31
Café Leichtsinn, Dr.-Robert-Koch-Str. 8 (02202) 9 36 22 22

Gronau

CROSS, Mülheimer Str. 211 (02202) 5 07 59
Jugendräume der Ev. Kirchengemeinde,
Ferdinandstr. 25 (02202) 3 00 31

Hand

Jugendfreizeitheim St. Konrad,
An der Kittelburg 11 (02202) 5 57 12
Evangelisches Jugendfreizeitheim,
Schneppruthe 2 (02202) 5 56 56

Hebborn

Evangelisches Jugendfreizeitheim, Im Kleefeld 23 (02202) 3 00 31
Jugendfreizeitheim Hl. Drei Könige,
Odenthaler Str. 259 (02202) 3 22 26

Heidkamp

Evangelisches Jugendfreizeitheim,
Paulusstr. 5 a (02202) 3 56 89
AWO-Jugendwerkstatt, Bensberger Str. 133 (02202) 3 59 41

Herkenrath

Jugendfreizeitheim St. Antonius, Ball 15 (02204) 8 18 76
Naturfreundehaus Hardt, Hardt 44 (02204) 8 18 74
Evangelisches Jugendheim, Straßen 54 (02204) 8 31 01

Herrenstrunden

Jugendfreizeitheim St. Johannes,
Herrenstrunden 32 (02202) 3 22 67

Moitzfeld

Katholisches Jugendheim, Moitzfeld 65 (02204) 84 94
Jugendverbandsheim der Pfadfinder (BdP), Diakonissenweg 23

Paffrath

Jugendfreizeitheim St. Clemens,
Kempener Str. 2 (02202) 5 54 52

Refrath

Jugendfreizeitheim St. Johann Baptist,
Kirchplatz 3 (02204) 6 44 08
Jugendfreizeitheim St. Elisabeth, In der Auen 59 (02204) 6 51 32
Evangelisches Jugendfreizeitheim, Am Rittersteg 1 (02204) 6 33 98
Kreativitätsschule, An der Wolfsmaar 11 (02204) 6 44 15 / 6 79 13
Krea-Jugendclub, An der Wolfsmaar 11 (02204) 30 31 06
Evangelisches Jugendfreizeitheim,
Wittenbergstr. 1 (02204) 6 41 65

Sand

Jugendheim St. Severin, Herkenrather Str. 8 (02202) 3 22 39

Schildgen

Jugendfreizeitheim Herz Jesu,
Altenberger-Dom-Str. 140 (02202) 8 12 39

Evangelisches Jugendfreizeitheim, Andreaskirche,
Voiswinkeler Str. 40 (02202) 5 31 46

FrEsch, Am Schild 33 (02202) 8 56 65

Jugendfeuerwehr → Feuerwehr

Jugendherbergsausweise

Bürgerbüro Stadtmitte,
Stadthaus Konrad-Adenauer-Platz 9 (02202) 14 23 22

K

Kanal → Abwasser

Kegelsport → Sport und Freizeit

Kfz-Zulassungsstelle

Kreisverwaltung, Straßenverkehrsamt, Heidkamp,
Am Rübezahlwald 7 (02202) 1 30

Kieferorthopäden

Bensberg

Dr. Fotiadou, Elisabeth,
Friedrich-Offermann-Str. 3 (02204) 58 59 69

Kockerols, Jennifer, Kölner Str. 6 (02204) 5 42 05

Wöllersdorfer, Peter, Schloßstr. 20 (02204) 91 71 71

Stadtmitte

Dr. Borg, Peter, Hauptstr. 124 (02202) 3 41 77

Dr. Grab-Heymann, Ursula, Paffrather Str. 24 (02202) 93 66 10

Refrath

Dr. Blum, Patrick, Bertram-Blank-Str. (02202) 48 28 70

Kindergeldbescheinigungen / Kindergeldkasse → Agentur für Arbeit

Kinderschutz

Hilfen bei Gefährdung des Kindeswohls
Jugendamt – Familienhilfe – Soziale Dienste
Stadthaus An der Gohrsmühle, Zimmer 336 (02202) 14 28 14

Kinderschutzbund

Deutscher Kinderschutzbund e.V.,
Hauptstr. 310 (02202) 3 99 24
www.kinderschutzbund-rheinberg.de

Kinder- und Jugendtelefon (kostenlos) (0800) 1 11 03 33

Elterntelefon (0800) 1 11 05 50

Kleiderladen, Hauptstr. 310

Öffnungszeiten: mo, mi 9.00 - 11.00 Uhr
di, do 15.00 - 17.00 Uhr
fr 9.00 - 12.00 Uhr

Kindertagesstätten . . .

. . . Kindergärten, Krippen und Spielgruppen

Verwaltung und Beratung

Jugendamt, Stadtmitte, Stadthaus An der Gohrsmühle 18

Fachberatung für Kindertagesstätten (02202) 14 28 02

(02202) 14 28 36

(02202) 14 28 40

(02202) 14 25 00

Fachberatung für Spielgruppen (02202) 14 25 00
 Sachbearbeitung für Investitions-
 und Betriebskosten (02202) 14 28 01 / 14 28 37 / 14 24 91
 Tagesmütter (02202) 14 28 07
 Beratung bei der Suche und Vermittlung
 von Plätzen (02202) 14 28 02
 Erhebung der gesetzlichen Elternbeiträge (02202) 14 28 76

Einrichtungen

Bensberg / Kaule / Lückerrath

AWO-Kindertagesstätte „Villa Wichtel“,
 Kardinal-Schulte-Str. 27 (02204) 8 53 31
 Caritas-Kindertagesstätte Bensberg,
 Friedhofsweg 11 (02204) 18 81
 Evangelische Kindertagesstätte Bensberg,
 Dariusstr. 5 (02204) 5 50 08
 Katholische Kindertagesstätte St. Nikolaus,
 Kaule 60 (02204) 5 48 42
 Kindertagesstätte „Robin Hood“,
 Am Fürstenbrünnchen 5 (02202) 3 84 83
 Fröbel-Kindergarten „Luise Ueding“ im ZAK,
 Reginarstr. 40 (02204) 97 88 16
 Montessori-Kindertagesstätte „Lehmpöhler Waldkinder“,
 Karl-Philipp-Str. 18 (02204) 5 75 51
 Montessori-Kindertagesstätte „Wohnpark Bensberg“,
 Reginarstr. 13 (02204) 5 42 86
 Spielgruppe „Die Fibse“, Am Pützchen 3 (02204) 5 25 89
 Spielgruppe „Die Sonnenkinder“,
 Vinzenz-Pallotti-Str. 20 - 24 (02204) 4 15 25

Frankenforst

AWO-Waldkindergarten Frankenforst,
 Brüderstr. 53 0160 - 880 86 80
 Katholische Kindertagesstätte St. Maria Königin,
 Im Hain 31 (02204) 6 80 51
 Fröbel-Kindergarten „Pusteblume“,
 Beethovenstr. 21 (02204) 24 92 40

Spielgruppe der Adventgemeinde
 Im Hain 31 0170 - 935 37 13

Gronau

AWO-Kindertagesstätte „Drunter und Drüber“,
 Damaschkestr. 21 (02202) 2 16 29
 Evangelische Kindertagesstätte „Kradepohl“ und
 Spielgruppe „Regenbogenkinder“,
 Kradepohlmühlenweg 4 (02202) 5 50 89
 Kindergarten „Am Golfplatz“,
 Robert-Schuman-Str. 6 (02202) 3 64 28
 Kindertagesstätte der Katholischen Jugendwerke,
 Mülheimer Str. 217 (02202) 5 56 95

Hand

Evangelische Kindertagesstätte der Heilig-Geist-Kirche,
 Theodor-Fliedner-Str. 2 (02202) 5 16 70
 Evangelische Spielgruppe „Bärenhöhle“,
 Schneppruth 2 (02202) 5 31 46
 Kindertagesstätte „Rasselbande“,
 St.-Konrad-Str. 14 (02202) 5 09 58
 Kindertagesstätte „Tausendfüßler“,
 Thorner Str. 23 (02202) 5 68 45
 Spielgruppe „Hand in Hand“,
 Franz-Heider-Str. 25 (02202) 5 39 54

Hebborn

Evangelische Kindertagesstätte „Heilsbrunner Hosenmätze“,
 und Spielgruppe, Olpensgut 20 (02202) 4 47 26
 Katholische Kindertagesstätte Heilige Drei Könige
 und Spielgruppe, Hebborner Kirchweg 1 (02202) 3 21 02
 Kindertagesstätte „Wilde Wiese“,
 Jägerstr. 50 (02202) 3 01 29

Heidkamp

AWO-Kindertagesstätte „Haus der Kinder“,
 Ahornweg 70 a (02202) 3 17 92
 Evangelische Kindertagesstätte „Zum Frieden Gottes“

und Spielgruppe, Martin-Luther-Str. 11	(02202) 3 58 98	Refrath / Kippekausen	
Katholische Kindertagesstätte St. Josef,		AWO-Kindertagesstätte Refrath,	
Lerbacher Weg 6	(02202) 3 63 05	Wittenbergstr. 1a	(02204) 24 93 63
Herkenrath / Herrenstrunden		AWO-Kindertagesstätte Lustheide,	
AWO-Kindertagesstätte Herrenstrunden,		Krebsweg 12	(02204) 2 55 58
Herrenstrunden 24	(02202) 45 87 53	Evangelische Kindertagesstätte „Arche Noah“	
Katholische Kindertagesstätte St. Antonius Abbas,		und Spielgruppe, An der Wallburg 1 a	(02204) 6 40 26
Ball 15	(02204) 8 29 07	Katholische Kindertagesstätte St. Elisabeth,	
Kindertagesstätte des Bensberger Kindergartenvereins,		Im Feld 21	(02204) 6 31 65
Straßen 50	(02204) 8 34 44	Katholische Kindertagesstätte St. Johann Baptist,	
Kindertagesstätte „Farbkleckse“,		Kirchplatz 18	(02204) 6 19 48
Asselborner Weg 44	(02204) 8 50 59	Kindergarten „Maulwurf“,	
		An der Wallburg 22 a	(02204) 6 73 67
Moitzfeld		Kindertagesstätte „Bollerwagen“,	
Katholische Kindertagesstätte St. Joseph,		Halbenmorgen 5	(02204) 6 16 33
Am Winkel 1 b	(02204) 8 18 58	Kindertagesstätte „Giraffenbären“,	
Kindertagesstätte des Bensberger Kindergartenvereins,		Iddelsfeld 4	(02204) 6 74 20
Diakonissenweg 35	(02204) 8 33 85	Kindertagesstätte St. Josef und Spielgruppe „Glückskäfer“,	
EducCare-Kindertagesstätte „MiniMäx“,		Pestalozzistr. 2 b	(02204) 6 15 92
Friedrich-Ebert-Str. 72	(02204) 83 06 24 89	Spielgruppe der Kreativitätsschule,	
Kindertagesstätte „Moitzfelder Tausendfüßler“,		An der Wolfsmaar 11	(02204) 6 44 15
Max-Baermann-Str. 48	(02204) 8 55 58	Waldorfkindergarten Refrath und Spielgruppe,	
		An der Wolfsmaar 9	(02204) 2 21 94
Paffrath / Nußbaum		Sand	
AWO-Kindertagesstätte Paffrath,		AWO-Kindertagesstätte Sand,	
Pannenberg 134	(02202) 5 53 40	Rheinhöhenweg 9	(02202) 4 56 80
AWO-Waldkindergarten Nußbaum,		Katholische Kindertagesstätte St. Severin,	
Pannenberg 134	(02202) 5 53 40	Herkenrather Str. 8	(02202) 3 45 20
DRK-Kindertagesstätte,			
Franz-Heider-Str. 58	(02202) 12 96 20	Schildgen / Katterbach	
Katholische Kindertagesstätte St. Clemens,		AWO-Kindertagesstätte „Fahner Kamp“	
Pannenberg 25	(02202) 5 59 91	Altenberger-Dom-Str. 210	(02202) 98 17 62
Kindertagesstätte „Rabauken“,		Caritas-Kindertagesstätte Katterbach,	
Drecker Wiese 26	(02202) 5 48 91	Im Scheurenfeld 8	(02202) 8 40 43
Montessori-Kindertagesstätte „Rosenhof“,		Evangelische Kindertagesstätte „Schneckenhaus“,	
Reuterstr. 237	(02202) 5 35 49	Schüllenbusch 4	(02202) 8 51 99

Evangelische Spielgruppe „Rappelkiste“, Schüllenbusch 2	(02202) 8 31 24
Katholische Kindertagesstätte Herz Jesu, Altenberger-Dom-Str. 136	(02202) 8 23 58
Kindergarten „Klutstein“, Klutstein 41	(02202) 8 24 79
Kindertagesstätte „Dreckspatz“, Hoppersheider Weg 24 a	(02202) 8 34 17
Spielgruppe „Bunter Regenbogen“, Am Schild 34	(02202) 8 37 31

Stadtmitte

AWO-Kindertagesstätte „Kunterbunt“, Hans-Zanders-Str. 26	(02202) 93 26 17
AWO-Kindergarten „Margerite“, Margaretenhöhe 24	(02202) 4 35 90
Caritas-Kindertagesstätte Gladbach, Ferrenbergstr. 96	(02202) 3 95 27
Kindertagesstätte im Caritashaus, Cederwaldstr. 22	(02202) 100 84 01
Evangelische Kindertagesstätte „Quirl“, Quirlsberg 6	(02202) 3 74 75
Evangelische Spielgruppe, Quirlsberg 6	(02202) 25 13 94
Katholische Kindertagesstätte St. Laurentius, Dr.-Robert-Koch-Str. 17	(02202) 3 47 28
Kindertagesstätte „Flic Flac“, Langemarckweg 24	(02202) 4 39 35
Waldorfkindergarten Gladbach, Paffrather Str. 38	(02202) 3 08 19

Kinder- und Jugendakademie „Q 1Stein“

Quirlsberg 1 www.q1-gl.de	(02202) 3 28 20
	q1jukultur@netcologne.de

Kinder- und Jugendarbeit → Jugendarbeit

Kinder- und Jugendeinrichtungen → Jugendeinrichtungen

Kirchen und religiöse Gemeinschaften

Evangelische Gemeinden www.kirche-bergischgladbach.de

Evangelisches Verwaltungsamt Rhein-Berg, Heidkamp, Richard-Seiffert-Str. 14	(02202) 93 66 70
Pfarrbezirk I Stadtmitte, Gnadenkirche	(02202) 3 80 37
Pfarrbezirk II Paffrath-Hand, Hl.-Geist-Kirche	(02202) 5 31 46
Pfarrbezirk III Heidkamp/Gronau, Kirche zum Frieden Gottes	(02202) 3 78 88
Pfarrbezirk IV Hebborn/Nußbaum/Voiswinkel/Eikamp, Kirche zum Heilsbrunnen	(02202) 24 48 88
Pfarrbezirk Schildgen, Andreaskirche	(02202) 8 31 24
Pfarrbezirk I Bensberg	(02204) 5 37 38
Pfarrbezirk II Kippekausen / Frankenforst	(02204) 6 33 98
Pfarrbezirk III Herkenrath	(02204) 8 31 01
Pfarrbezirk IV Refrath	(02204) 6 91 43

Katholische Gemeinden

St. Laurentius, Stadtmitte, Laurentiusstr. 4	(02202) 28 38 0
St. Nikolaus, Bensberg, Nikolausstr. 4	(02204) 5 24 24
St. Maria Königin, Frankenforst, Kiebitzstr. 22	
Pastoralbüro: Kirchplatz 12	(02204) 6 44 08
St. Marien, Gronau, Mülheimer Str. 209	
Pastoralbüro: Laurentiusstr. 4	(02202) 2 83 80
St. Konrad, Hand, An der Kittelburg 11	(02202) 5 57 12
Hl. Drei Könige, Hebborn, Odenthaler Str. 259	
Pastoralbüro: Laurentiusstr. 4	(02202) 2 83 80
St. Josef, Heidkamp, Lerbacher Weg 2	(02202) 3 22 87
St. Antonius Abbas, Herkenrath, Im Fronhof 28	(02204) 8 18 76
St. Johannes der Täufer, Herrenstrunden 32	(02202) 3 22 67
St. Joseph, Moitzfeld, Moitzfeld 65	(02204) 8 16 28
St. Clemens, Paffrath, Kempener Str. 4	(02202) 5 54 52
St. Elisabeth, Refrath, In der Auen 59	
Pastoralbüro: Kirchplatz 12	(02204) 6 44 08
St. Johann Baptist, Refrath, Kirchplatz 12	(02204) 6 44 08
St. Severin, Sand, Ommerbornstr. 9	(02202) 93 24 74

Herz Jesu, Schildgen,
Altenberger-Dom-Str. 140 (02202) 8 12 30

Weitere religiöse Gemeinschaften

Siebenten-Tags-Adventisten, Bensberg,
Montanusstr. 18 (02204) 40 92 34

Evangelisch-freikirchliche Gemeinde (Baptisten),
Lückerath, Berzeliusstr. 1 (02202) 24 67 78

Evangelisch-Freikirchliche Gemeinde (Brüdergemeinde),
Hand, Dellbrücker Str. 53 (02202) 5 94 61

Freie Christengemeinde (Pfingstgemeinde),
Hauptstr. 310 (02202) 4 53 89

Neuapostolische Kirche,
Braunkohlenstr. 31 0180/1 31 57 70 01 35

Freie Evangelische Gemeinde „mittendrin“,
Siefen 28 (02202) 95 92 23

Krankenhäuser

Akutkrankenhäuser

Evangelisches Krankenhaus, Ferrenbergstr. 24 (02202) 12 20

Marienkrankehaus,
Dr.-Robert-Koch-Str. 18 (02202) 93 80

Vinzenz-Pallotti-Hospital,
Bensberg, Vinzenz-Pallotti-Str. 20-24 (02204) 4 10

Sonstige

Hotelklinik am Evangelischen Krankenhaus GmbH,
Stadtmitte, Ferrenbergstr. 24 (02202) 12 20

KfH-Nierenzentrum, Stadtmitte,
Jakobstr. 97 (02202) 2 93 00

Klinik am Berg, Stadtmitte,
Dr.-Robert-Koch-Str. 18a (02202) 9 69 90

LH 66 Bergische Augenklinik-GmbH,
Refrath, Dolmanstr. 10 (02204) 30 14 80

Parkklinik Schloss Bensberg,
Bensberg, Im Schloßpark 1 (02204) 9 79 95 00

Psychosomatische Klinik,
Gronau, Schlodderdicher Weg 23A (02202) 20 60

REHA-Zentrum Geriatrie Klinik GmbH,
Hebborn, Reuterstr. 101 (02202) 12 70

Rehabilitationsklinik Bensberg,
Moitzfeld, Friedrich-Ebert-Str. 70 (02204) 85 90

Schlosspark-Klinik, Paffrath,
Paffrather Str. 265 (02202) 2 94 30

Krankenkassen

AOK Rheinland, Regionaldirektion Rheinisch-Bergischer Kreis,
Stadtmitte, Bensberger Str. 76 (02202) 1 70

Barmer GEK, Geschäftsstelle: Stadtmitte,
Bensberger Str. 55 018 50 06 50

DAK (Deutsche Angestellten Krankenkasse)
Geschäftsstelle: Stadtmitte, Hauptstr. 142 (02202) 18 80 60

IKK Innungskrankenkassen Nordrhein Hauptverwaltung
Bensberg, Kölner Str. 1-5 (02204) 9 12

IKK Landesverband Nordrhein, Bensberg,
Kölner Str. 3 0188 0 4 55 90 00

IKK Regionaldirektion Berg. Land, Heidkamp,
Bensberger Str. 169 0188 0 4 55 20 30

KKH-Allianz Servicezentrum
Stadtmitte, Richard-Zanders-Str. 33 (02202) 94 04 51

Techniker-Krankenkasse, Bensberg,
Steinstr. 19 0800 2 85 85 85

Krankentransporte

Feuer- und Rettungsleitstelle 1 92 22

Kreisverwaltung

Heidkamp, Am Rübzahlwald 7,
www.rbk-direkt.de (02202) 1 30

Kriegsopferfürsorge

Landschaftsverband Rheinland,
Landeshaus Köln-Deutz, Kennedy Ufer 2
www.lvr.de (0221) 8 09 42 49

Kulturelle Einrichtungen

Stadt Bergisch Gladbach, Kulturbüro
Stadthaus An der Gohrsmühle 18, (02202) 14 25 54
Zimmer 511 stadtverbandkultur@stadt-gl.de

Stadtverband KULTUR,

Geschäftsstelle, Kulturbüro der Stadt (02202) 14 25 54
Erster Vorsitzender, Kurt Hecht (02204) 6 16 74
Zweiter Vorsitzender, Heinz-D. Haun (02202) 25 08 36

Mitglieder:

5grad – Vokalensemble (02204) 6 69 06
Altenberger Dom-Verein (02202) 3 00 08
Arbeitskreis der Künstler (AdK) (02202) 4 40 82
artera – Kunst- und Malschule (02202) 18 93 46-10
Atelier des Beaux Arts (0178) 7 08 21 66
Atelierhaus / Galerie A24 (02204) 5 41 15
Förderverein des Schulmuseum (02202) 8 42 47
Bauernhaus-Museum (02207) 63 50
Belkaw (0221) 1 78 14 32
Bergische Kunstschule (02202) 4 31 64
Bergischer Geschichtsverein (02204) 20 16 84
Bergisches Ballett Ensemble & Ballettschule (02202) 5 49 05
Bergische Ohrwürmer – Seniorenband (02204) 6 52 66
Bestattungshaus Koziol (02204) 9 21 90
BGL-Architekten (02202) 95 57 40
Buchhandlung Funk (02204) 5 40 16
Bürger für Kultur (02202) 5 23 19
Bürgerzentrum Steinbreche (02204) 50 66 11
Die Kryptologen, Theatergruppe (02202) 8 31 24
Die Musikforscher (02202) 29 44 54
Film-Video-Club Bergisch Gladbach (0221) 6 80 75 03
Flat Creek Roses e.V. (02204) 6 48 86
Fotofreunde Bergisch Gladbach (02204) 91 14 94
Foto-Stammtisch Bergisch Gladbach (0160) 8 03 49 07

Freizeitwerkstatt (02268) 80 13 14
Freunde und Förderer der VHS (02202) 14 24 99
Freundeskreis für Kirchenmusik (02202) 77 63
FRÖBEL Familienzentrum im ZAK (02204) 97 88 14
Galerie + Schloss e.V. (02202) 14 23 56
Galerie Schröder und Dörr (02 04) 6 41 70
Gesellschaft für Philosophische Praxis (02202) 95 19 03
GoBeG – Literaturveröffentlichungen (02204) 81 09 50
Goethe-Gesellschaft (02202) 8 34 39
Heidkamper Kulturtage (02202) 3 76 12
Institut für Deutsche Musik im Osten (02204) 8 51 83
Jana & El Saada (02202) 5 31 88
Kaffee Haus Liederkranz (02202) 2 57 18 02
Katholisches Bildungsforum (02202) 9 36 39 33
Kindergartenmuseum Nordrhein-Westfalen (02202) 24 36 40
Kinderliteraturkreis (02202) 3 76 12
Klang-Atelier (02202) 26 04 52
Kreativitätsschule (02204) 6 44 15
Kunst fürs Krankenhaus (02204) 7 34 51
Kunst tut gut, Benefiz-Auktion (02202) 98 24 44
Laientheater „Am Strungerbaach“ (02204) 8 37 57
Landschaft und Geschichte (02207) 91 28 84
Literaturwerkstatt (0221) 16 85 45 15
Lüttgen - Autohaus (02202) 93 61 10
Mehring Fotografie (02202) 98 27 24
Melancholodic (02202) 5 21 38
Mielenforster Musikanten (02204) 42 38 37
musenhof (02204) 42 76 13
Neuer Wind – Werkstatt/Galerie/Institut (02202) 25 08 36
Nico Walser Musik-Kabarett (02202) 9 27 82 43
Oliver Klein Agentur (02202) 25 00 25
Petra Vetter Tanz (02204) 8 33 56
Piccolo Puppenspiele (02204) 98 73 40
Pink Pömps (02202) 98 17 46
Podium (02207) 84 81 00
Private Trauerakademie (02202) 9 35 80
PROgymnasium (02204) 95 48 20
Q1-Jugendkulturzentrum (02202) 3 28 20

Quirl	(02202) 3 28 20	Artothek in der Städt. Galerie Villa Zanders	
Radonici, Ionel	(02204) 2 11 39	Telefon während der Ausleihzeiten:	do 16.00 - 19.00 Uhr (02202) 14 25 27
ReimBergSlam – E. Strothmann Orga Service	(02202) 28 07 20		
Rheinisch-Bergischer Kulturkreis	(02204) 6 16 74	Bergisches Museum für Bergbau, Handwerk und Gewerbe	
Schulformübergreifende Bühnenprojekte mit Kindern und Jugendlichen	(02204) 5 53 64	Bensberg, Burggraben 9-21	(02204) 5 55 59
ServiceResidenz Schloss Bensberg – Konzertorganisation	(02205) 24 01	www.bergischesmuseum.de	
Sport- und Kulturverein Adler	(02268) 90 70 94	Öffnungszeiten:	di - fr 10.00 - 17.00 Uhr sa - so 11.00 - 18.00 Uhr
Stadtverband für Entwicklungszusammenarbeit	(02202) 14 22 38		
Stiftung Zanders – Papiergeschichtliche Sammlung	(02202) 15 20 60	Schulmuseum Bergisch Gladbach, Sammlung Carl Cüppers,	
Studio für modernes Tanzen	(02204) 5 46 86	Katterbach, Kempener Str. 187	(02202) 8 42 47
tanzetage	(02204) 5 55 94	www.das-schulmuseum.de	
TechnologiePark	(02204) 84 22 20	Öffnungszeiten:	mo - fr 10.00 - 13.00 Uhr jeden 1. So 14.00 - 18.00 Uhr
THEAS Theaterschule	(02202) 9 27 65 00		
Theater im Puppenpavillon	(02204) 5 46 36	und nach Vereinbarung (in den Schulferien geschlossen)	
Thomas-Morus-Akademie	(02204) 40 84 72	Führungen und „historischen“ Unterricht nach Vereinbarung	
Verein zur Förderung des Kindertheaters	(02202) 70 88 70		
Verein zur Förderung von künstlerischen Veranstaltungen in Burgen und Schlössern	(02207) 91 20 38	LVR-Industriemuseum - Papiermühle Alte Dombach, Kürtener Str.	
Viva l'Opera	(02262) 9 99 14 99	www.industriemuseum.lvr.de	(02202) 93 66 80
Voice Sings	(02202) 3 16 21	Öffnungszeiten:	mo - fr 08.00 - 18.00 Uhr Sa, So und an Feiertagen 10.00 - 15.00 Uhr
Werkstattgalerie Bensberg	(02204) 42 36 30		
Wohnzimmertheater	(02202) 45 92 24	Stiftung Zanders, Papiergeschichtliche Sammlung	
Wort & Kunst	(02204) 6 64 65	im Kulturhaus Zanders, Hauptstr. 267	(02202) 15 20 60
Zauberkünstler Zandini	(02202) 4 25 91	www.stiftung-zanders.de	
Zavicaj-Kulturverein	(0214) 7 34 50 79	Öffnungszeiten: nach tel. Vereinbarung	

Geschichte der Stadt → Stadtarchiv

Museen, Sammlungen

Städtische Galerie Villa Zanders,	(02202) 14 23 56	Altenberger-Dom-Verein e.V. im Kulturhaus Zanders,	
Konrad-Adenauer-Platz 8	(02202) 14 23 34	Hauptstr. 269, Vereinsarchiv, Fachbibliothek,	
www.villa-zanders.de		Kunstsammlung	(02202) 3 00 08
Öffnungszeiten:	di, mi, fr, sa 14.00 - 18.00 Uhr	www.altenbergerdom.de	
	do 14.00 - 20.00 Uhr	Öffnungszeiten:	mo - fr 9.00 - 13.00 Uhr und nach Vereinbarung
	so 11.00 - 18.00 Uhr	Öffnungszeiten der Ausstellungen:	mo - fr 9.00 - 13.00 Uhr so 14.00 - 16.00 Uhr
	und nach Vereinbarung		

Kindergartenmuseum Nordrhein-Westfalen
Stadtmitte, Quirlsberg 1 (02202) 24 36 40
www.kindergartenmuseum.de

Öffnungszeiten: di 10.00 - 13.00 Uhr
und nach Vereinbarung

Bauernhausmuseum der Fam. Clemens,
Oberkülheim 8 (Nähe Herkenrath), (02207) 63 50
Originalgetreuer Bauernhof aus dem 17. Jahrhundert
Öffnungszeiten: täglich, aber nur nach Vereinbarung

Museum Stahl, Heimatkundliche Sammlung
Schlodderdicher Weg 75, nach Vereinbarung (02202) 5 58 22
www.museum-stahl.de

GeschichteLokal des Bergischen Geschichtsvereins,
Bensberg, Eichelstr. 25,
www.bgv-rhein-berg.de
Ausstellungen, Archiv, Antiquariat (02204) 20 16 84
Öffnungszeiten: mo - do 16.00 - 19.00 Uhr
und nach tel. Vereinbarung

Archiv für Brauchtumpflege (Karnevalsmuseum)
Rathaus Bensberg, nach Vereinbarung (02204) 7 11 77

Musik

Haus der Musik:
Städtische Max-Bruch-Musikschule und Konzertintendanz,
Langemarckweg 14
Leitung: Friedrich Herweg (02202) 2 50 37 11
Vertretung: Agnes Pohl-Gratkowski,
Josef Heiliger (02202) 2 50 37 20
Geschäftsstelle (02202) 25 03 70
www.musikschulebergischgladbach.de

Stadtverband Musikausübender Vereine (02202) 25 03 70
Chöre und Orchester im Stadtverband Musikausübender Vereine:
Kammerorchester Bergisch Gladbach e.V. (0214) 9 19 28
Zitherclub „Edelweiß“ Bergisch Gladbach (02202) 3 56 11

Chorgemeinschaft Zanders Bergisch Gladbach (02202) 5 90 74
Elisenchor (02202) 3 89 28
Gemischter Chor „Liederkranz“ 1845 e.V. (02206) 78 59
MGV „Eintracht“ Gronau e.V. (02204) 6 79 24
MGV „Lyra“ 1895 e.V. (02202) 8 28 76
MGV Rommerscheid e.V. (02202) 4 48 85
MGV „Sängertreu“ Sand (02202) 3 48 38
Männerquartett Herrenstrunden e.V. (02202) 7 93 03
Big Band Bergisch Gladbach e.V. (02202) 5 47 34
Quartettverein „Heimatlänge“ Nußbaum e.V. (02202) 5 35 32
Bensberger Kammerorchester e.V. (02204) 6 33 26
Bensberger Kammerchor e.V. (02204) 6 15 97
Bethanien Singkreis (02204) 2 00 20
Männerchor „Fidelio“ 1954
Bergisch Gladbach-Refrath (02204) 6 43 94
MGV „Liederkranz“ Refrath 1864 e.V. (02204) 6 07 88
Gemischter Chor Lampenfieber (02204) 6 37 97
Rheinisch Bergische Bläserphilharmonie
Bensberg e.V. (02204) 6 33 60
Bergischer Singkreis Moitzfeld e.V. (02204) 8 50 72
Gesangverein „Harmonie“
Bensberg-Kaule 1889 e.V. (02202) 3 78 99
MGV Bensberg 1877 e.V. (02202) 3 86 15
Show- u. Musikcorps „Die Schloß-Städter“ e.V. (02204) 98 20 10
Tambour-Corps „Schwarz-Weiß“ Herkenrath e.V. (02204) 8 13 66
Junger Chor im Männerquartett Herkenrath e.V. (02204) 8 25 12
Männerquartett Herkenrath e.V. (02204) 8 25 12
Gemischter Chor TonArt (02204) 87 99

Theater- und Konzertveranstaltungen

Bürgerhaus Bergischer Löwe: Erwachsenen-, Jugend- und Kinder-
theater, Stadtmitte, Konrad-Adenauer-Platz
www.bergischerloewe.de
Auskünfte für Theater: Bürgerhaus Bergischer Löwe GmbH,
Konrad-Adenauer-Platz (02202) 29 46 0
Kartenvorverkauf und Abonnement: Theaterkasse Bergischer
Löwe, Konrad-Adenauer-Platz (02202) 3 89 99
Öffnungszeiten: di - fr 10.00 - 18.00 Uhr

(Juli/August: di - fr 10.00 - 16.00 Uhr) Bürgerzentrum Refrath, Haus Steinbreche, Dolmanstr. 17
sa 10.00 - 13.00 Uhr Trägerverein: Bürgerzentrum Refrath-Steinbreche e.V.
www.steinbreche.de (02204) 50 66 11

Abendkasse: Eine Stunde vor Beginn der Aufführung bei nicht ausverkaufter Veranstaltung

Auskünfte für Konzerte:

Haus der Musik Stadt Bergisch Gladbach (02202) 25 03 70
Galeriekonzerte und Schlosskonzerte
des Galerie + Schloss e. V., Städtische Galerie Villa Zanders,
Stadtmitte, Konrad-Adenauer-Platz
www.villa-zanders-gl.de (02202) 14 23 56

Weitere Bühnen

Theater im Puppenavillon & Piccolo Puppenspiele
auf dem Gelände der Johannes-Gutenberg-Realschule, Bensberg,
Kaule 19-21/Am Pangenfeld
www.puppenavillon.de (02204) 5 46 36
Theas Theater, Jabobstr. 103
www.theas.de (02202) 9 27 65 00

Verschiedene Angebote unter dem Dach der Volkshochschule
Stadtmitte, Haus Buchmühle, Buchmühlenstr. 12
www.vhs-gl.de (02202) 14 22 63

Veranstaltungszentren / Bürgerzentren

Bürgerhaus Bergischer Löwe GmbH, Konrad-Adenauer-Platz
www.bergischerloewe.de (02202) 3 40 51
info@bergischerloewe.de

Städtische Galerie Villa Zanders, Konrad-Adenauer-Platz 8
www.villa-zanders.de
(02202) 14 23 56
museum@stadt-gl.de

Die Bürgerzentren werden als kulturelle und gesellige Zentren betrieben und bevorzugt an Vereine, Verbände, Gruppen und Privatpersonen aus dem Stadtgebiet für Zusammenkünfte jeglicher Art vermietet.

Rollstuhlgerecht, großer Saal bis 400 Personen, kleiner Saal abtrennbar bis 80 Personen, Bestuhlung und Tische bis zu 400 Personen, Foyer, Küche (Gläser und Geschirr vorhanden), Garderobe; 24 qm Bühne (erweiterbar auf 48 qm) mit Nebentechnik, Künstlergarderoben und Leinwand; Beschallungs- und Beleuchtungsservice auf Anfrage; Catering auf Anfrage

Bürgerzentrum Schildgen/Katterbach, Am Schild 33
Träger: TuS Schildgen (02202) 99 70 03
www.tus-schildgen.de

Saal für 250 Personen, Clubraum, Küche mit Geschirr und Ausschank, Toiletten, Neben- und Lagerräume, Parkplatz vor dem Haus

Bürgerzentrum Paffrath/Hand, Integrierte Gesamtschule Paffrath, Borngasse (02202) 5 20 63
Forum bis 500 Personen, Bühne, Licht- und Tonanlage; Mensa an Tischen bis 350 Personen; Cafeteria an Tischen bis 90 Personen; Toiletten und Nebenräume

FRÖBEL Familienzentrum im ZAK,
Bockenberg, Reginharstr. 40 (02204) 97 88 14
www.zackgl.de info@zackgl.de

Veranstaltungsraum für ca. 100 Personen,
mehrere kleinere Räume, Küche mit Geschirr
Die Räume im ZAK können zur Zeit nur von gemeinnützigen Organisationen, Selbsthilfegruppen etc. angemietet werden.

PRO Verwaltung und Raumvermietung, Bensberg, Schloßstr. 84
www.progymnasium.de (02204) 9 54 80
info@progymnasium.de

Räume für Seminare, Tagungen, Einzelveranstaltungen,
private Feiern bis zu 70 Personen; Küche mit Geschirr

Saal 2000 Zarim GmbH, Türkisches Bildungs- und Kulturzentrum,
Gronau, Schlodderdicher Weg 48 a
www.saal2000.de (02202) 24 42 00

Vereine

Viele Gesangsvereine, Kirchenchöre, Orchester, Kulturschaffende,
Karnevalsgesellschaften, Schützen- und Heimatvereine usw. tra-
gen zur Pflege der Kultur und des heimatlichen Brauchtums bei.
Soweit die Vereine nicht den oben aufgeführten Listen zu entneh-
men sind, wenden Sie sich bitte an das Kulturbüro der Stadt:
(02202) 14 25 54

Bürgervereine → B

L/M/N

Lohnsteuerkarten

Bürgerbüro Stadtmitte,
Stadthaus Konrad-Adenauer-Platz 9 (02202) 14 23 22

Max-Bruch-Musikschule → Kulturelle Einrichtungen

Müllabfuhr, Müllumladestation → Abfallentsorgung

Museen → Kulturelle Einrichtungen

Musik → Kulturelle Einrichtungen

Meldebescheinigungen . . .

und Aufenthaltsbescheinigungen

Bürgerbüro Stadtmitte,
Stadthaus Konrad-Adenauer-Platz 9 (02202) 14 23 22

Bürgerbüro mobil → Stadtverwaltung

Notruf

Ärztlicher Bereitschaftsdienst über Kreisleitstelle (02202) 23 80
Feuer, Unfall, Rettungswagen, Notarztwagen,
Hilfeleistungen NOTRUF: 112

Notarztwagen: Notarztwagen: Schwerste Verletzungen, Ohn-
macht, schwere Herz- und Kreislauferkrankungen, Krämpfe,
Vergiftungen, starke Blutungen und andere lebensbedrohliche
Zustände

Hilfeleistungen:

Wasserschäden, Ölschäden, Sturmschäden, Gasausströmungen,
Schäden durch radioaktive Stoffe, Gasunfälle, Einstürze von
Bauten usw.

Krankenwagen

1 92 22

Feuer- und Rettungsleitstelle
des Rheinisch-Bergischen Kreises (02202) 23 80

Notfallseelsorge, über Kreisleitstelle (02202) 23 80

Polizei NOTRUF: 110

Polizeihauptwache, Stadtmitte, Hauptstr. 1 - 9 (02202) 20 50

Bei Störfällen: (02202) 1 60

Strom (Belkaw Bergisch Gladbach) (02202) 1 62 02

Gas, Wasser (Belkaw Bergisch Gladbach) (02202) 1 63 02

Abwasser (Städt. Abwasserwerk) (02204) 92 34 18

Defekte Straßenlaternen (02202) 14 13 86

Frauenhaus, Zufluchtsstelle für Frauen in Not (02202) 4 26 82

Kinder- und Jugendtelefon
„Nummer gegen Kummer“ 0800 1110333

Notfallseelsorge, über Kreisleitstelle (02202) 23 80

Sucht & Drogen Hotline 01805 31 30 31

Telefonseelsorge 0800 1110111 oder 1110222

O/P

Obdachlosenangelegenheiten

Stadthaus An der Gohrsmühle, Zimmer E32 (02202) 14 23 37

Öffentlicher Personennahverkehr → Verkehrsbetriebe,
Verkehrsverbindungen

Öffentlichkeitsarbeit

Rathaus Stadtmitte,

Zimmer 7 (02202) 14 22 41 / 14 22 84 / 14 28 04

Ordnungsangelegenheiten → Stadtverwaltung, Fachbereich 3

Parteien

und Wählervereinigungen im Stadtrat

Fraktionsbüros → Stadtrat

Ortsverbände oder Ortsvereine

CDU-Stadtverband, Thomas Hartmann (02202) 9 36 95 50

SPD-Ortsverein, Robert-Gordon Winkels (02204) 93 29 47

Ortsverband BÜNDNIS 90/DIE GRÜNEN,
Dirk Steinbüchel / Sarah Bähler (02202) 25 78 74

F.D.P.-Ortsverband, Ingrid Koshofer (02202) 98 24 44

KIDitiative, Fabian Schütz 0177 7 93 55 66

DIE LINKE, Tomás Marcelo Santillán (02204) 2 20 73

BfBB-Ortsverband, Heinz Lang (02202) 93 29 45

Personalausweise

und Passangelegenheiten

Bürgerbüro Stadtmitte,

Stadthaus Konrad-Adenauer-Platz 9 (02202) 14 23 22

Bürgerbüro mobil → Stadtverwaltung

Polizei

Kreispolizeibehörde, Hauptstr. 1 - 9 (02202) 20 50

Kriminalpolizeiliche Vorbeugung (02202) 20 54 30

Einstellungsberatung (02202) 20 52 28

Pressestelle (02202) 20 51 20

Polizeiwache:

Bergisch Gladbach, Hauptstr. 1 - 9 (02202) 20 56 20

Bezirksdienststellen:

Stadtmitte,

Konrad-Adenauer-Platz 9 (Stadthaus) (02202) 12 97 70

Stadtmitte, Hauptstr. 1 - 9 (02202) 20 56 41

Bensberg, Rathaus (02204) 40 26 30

Katterbach, Kempener Str. 222 (02202) 80 97

Refrath, Wilhelm-Klein-Str. 14 (02204) 6 10 91

Post

Kundentelefon (01802) 33 33

Postfilialen im Stadtgebiet:

Bensberg, Im Bungert 6

Stadtmitte, Hauptstr. 162 a

Gladbach, Refrather Weg 1

Refrath, Siebenmorgen 7

Refrath, Vürfels 63

Gronau, Mülheimer Str. 112

Hand, Dellbrücker Str. 41

Heidkamp, Bensberger Str. 171 a

Herkenrath, Ball 6 a

Moitzfeld, Moitzfeld 45

Paffrath, Nußbaumer Str. 7

Sand, Sander Str. 197

Schildgen, Zehntweg 16

Presse / Medien

Bergische Landeszeitung,

Hauptstr. 211 (02202) 2 93 70

Kölner Stadt-Anzeiger,

An der Gohrsmühle 10 (02202) 93 78 10

Bergisches Handelsblatt,

Hauptstr. 257 (02202) 2 00 80

Franzz, Informa-Verlag,

Johann-Wilhelm-Lindlar-Str. 9 (02202) 9 36 90 10

GL kompakt / GL&LEV kontakt, Hand,

Hermann-Löns-Str. 81 (02202) 2 82 80

Radio Berg, Cliev 19, 51515 Kürten (02207) 7 01 60
 Bergische Welle und BergTV, Andreas Schwann (02202) 4 46 00
 Hotspots GL/RheinBerg TV (02202) 98 98 00
 City Radio GL, Martin Hardenacke (02202) 5 24 19

Johann-Wilhelm-Lindlar-Str. 17 (02202) 5 50 05
 Dr. Tietze, Bernd, Refrath, Siebenmorgen 7 (02204) 2 33 00
 Thiel, Ralph, Frankenforst,
 Frankenforster Str. 21 (02204) 2 15 35
 Willnow, Christian, Gronau, Buchholzstr. 29 (02202) 2 24 15
 Winter, Susanne, Kaule, Kölner Str. 54 (02204) 6 27 15

Psychotherapeuten und Psychotherapeutinnen

ärztliche

Bauer, Erika, Stadtmitte, Hauptstr. 143 (02202) 3 77 99
 Dr. Belz, Andrea, Frankenforst, Taubenstr. 1 (02204) 2 36 15
 Dr. Bruns, Miriam, Stadtmitte,
 Hauptstr. 313 (02202) 24 32 99
 Dederichs, Achim, Hebborn, Reuterstr. 103 (02202) 5 29 19
 Demmer, Walter, Lustheide, Lustheide 93 (02204) 2 30 02
 Dr. Gürtler, Mahnaz, Stadtmitte,
 Höhenweg 19 (02202) 3 10 15
 Krull, Regina, Stadtmitte, Paffrather Str. 80 (02202) 24 91 19
 Laubach, Marion, Stadtmitte, Hauptstr. 97 (02202) 5 40 01
 Dr. Lamshöft, Georg, Bensberg, Schloßstr. 25 (02204) 10 60
 L'Enfant, Klaus-Benedikt, Frankenforst,
 Im Hain 2 (02204) 6 91 37
 Dr. Mettlach, Stefanie, Bensberg, Baumgarten 2 (02204) 60 94 42
 Oberlack-Nieß, Heike, Stadtmitte,
 Hauptstr. 170-172 (02202) 9 36 54 14
 Dr. Oehmen, Franz, Stadtmitte,
 Paffrather Str. 1 (02202) 2 16 55
 Pfeil-Wirth, Magdalena,
 Heidkamp Richard-Zanders-Str. 33 (02202) 9 56 79 77
 Dr. Posth, Rüdiger, Schildgen,
 Altenberger-Dom-Str. 113 (02202) 80 42
 Reiners, Bernd, Frankenforst,
 Richard-Zörner-Str. 42 (02204) 97 95 31
 Sauer, Gregor, Stadtmitte, Hauptstr. 190 (02202) 4 17 17
 Dr. Stiller, Andrzej, Stadtmitte,

nichtärztliche

Belardi, Hildegard, Frankenforst, Rosenstr. 15 (02204) 6 22 00
 Burket, Jutta, Heidkamp, Ahornweg 61 (02202) 94 07 05
 Carreno Müther, Mencia, Alt-Refrath,
 Stachelsgut 38 (02204) 2 32 92
 Christodoulidi-Thiel, Phaedra, Hebborn,
 An der Engelsfuhr 107 (02202) 24 57 67
 Dr. Diesinger, Ingrid, Schildgen, Pützweg 7 (02202) 8 27 58
 Ennen-Loth, Annelly, Katterbach, Am Schild 23 (02202) 8 26 06
 Falter, Albertine, Stadtmitte, Hauptstr. 151 (02202) 94 34 34
 Fischer-Susan, Sabine, Kaule, Kaule 41 (02204) 50 74 03
 Frank, Ingrid, Hebborn, Gerstenschlag 7 (02202) 45 91 36
 Habibi-Kohlen, Delaram, Nußbaum,
 Reuterstr. 233a (02202) 25 18 96
 Dr. phil. Hackenberg, Waltraud, Frankenforst,
 Fasanenstr. 26 (02204) 6 19 46
 Dr. Hauschel, Bärbel, Schildgen, Pützweg 7 (02202) 8 27 58
 Häcker, Norbert, Stadtmitte, Hauptstr. 218-220 (02202) 3 54 03
 Dipl.-Psych. Hanus, Jutta, Stadtmitte,
 Odenthaler Str. 32-34 (02202) 4 35 16
 Dr. Hebborn-Braß, Ursula,
 Hebborn, An der Engelsfuhr 107 (02202) 94 00 31
 Hilger, Tamara, Herkenrath, Alter Schulweg 21 (02204) 8 37 05
 Hoffmann, Dorothea, Stadtmitte, Hauptstr. 151 (02202) 94 34 35
 Hradil, Frauke, Herkenrath, Kierdorf 29 a (02204) 81 02 00
 Kienast, Gerd, Bensberg, Kadettenstr. 3 (02204) 4 04 61 11
 Kirstein, Manfred, Stadtmitte, Hauptstr. 151 (02202) 94 34 35
 Kolb, Hans-Dieter, Stadtmitte, Hauptstr. 151 (02202) 94 34 34
 Lemm-Hackenberg, Rainer, Frankenforst,
 Fasanenstr. 26 (02204) 6 19 46

Majer, Andrea, Stadtmitte,
 Odenthaler Str. 32-34 (02202) 4 35 16
 May-Bastians, Marita, Bensberg,
 Wipperfürther Str. 60 (02204) 5 16 98
 Menda, Andrea, Stadtmitte,
 Odenthaler Str. 32-34 (02202) 4 35 16
 Nieß, Ferdinand, Stadtmitte, Hauptstr. 170-172 (02202) 9 31 30 66
 Korfkamp-Werner, Kirsten, Stadtmitte,
 Odenthaler Str. 158 (02202) 25 32 45
 Oberlack-Nieß, Heike, Stadtmitte,
 Hauptstr. 170-172 (02202) 9 36 54 14
 Lemm-Hackenberg, Rainer, Frankenforst,
 Fasanenstr. 26 (02204) 6 19 46
 Plewinski, Christel, Refrath, Vürfels 64 (02204) 30 11 60
 Plewinski, Hartmut, Refrath, Vürfels 64 (02204) 30 11 60
 Reisinger, Ekkehard, Stadtmitte,
 Laurentiusstr. 16 (02202) 3 18 34
 Pscherer, Waltraud, Refrath, Siebenmorgen 7 (02204) 96 44 71
 Schleusener, Egon, Hebborn,
 Alte Wipperfürther Str. 124 (02202) 5 95 96
 Stich-Friedrich, Bernhardine, Bensberg,
 Gladbacher Str. 53 (02204) 5 55 68
 Sterzenbach, Anja, Hauptstr. 151 (02202) 94 34 34
 Straub, Sylvia, Stadtmitte, Paffrather Str. 80 (02202) 25 28 99
 Stroß, Rudolf, Gronau, Schlodderdicher Weg 46 (02202) 5 49 07
 von Wedel, Heike, Lustheide 132 (02204) 2 32 92
 Waltemade, Brigitte, Refrath, Dolmanstr. 20 c (02204) 6 23 48
 Zierau, Regine, Refrath, Siebenmorgen 7 (02204) 96 44 71

Psychotherapeuten

für Kinder und Jugendliche

Dr. Diehl, Ulrich, Hauptstr. 97 (02202) 5 40 01
 Laubach, Marion, Hauptstr. 97 (0220) 5 40 01

nichtärztliche psychotherapeutisch-analytische Kindertherapeuten

Dr. Schuh-Daiger, Angela, Falltorstr. 37 (02204) 16 61
 Chen, Donald, Paffrather, Paffrather Str. 182 (02202) 5 55 63
 Hartmann, Peter, Gerstenschlag 18 (02202) 3 97 00
 Hille-Oehmen, Ursula, Paffrather Str. 1 (02202) 24 91 20
 Kasrawi, Hengameh, Paul-Lücke-Str. 3 (02204) 58 58 81
 Kröner, Marlene, Asselborn, Silberkauler Weg 23 a (02207) 76 61
 Lang, Mona, Platzer Höhenweg 5 (02204) 98 42
 Mengel, Steffani, Dr.-Robert-Koch-Str. 1 (02202) 9 64 96 42
 Radatz, Renate, Franz-Heider-Str. 7 (02202) 24 97 61
 Schuh-Daiger, Angela, Falltorstr. 37 (02204) 16 61
 Straub, Sylvia, Paffrather Str. 80 (02202) 25 28 99
 Wischnewsky, Kasimir, Hauptstr. 218-220 (02202) 3 54 03

R/S

Rat der Stadt → Stadtrat

Reitanlagen → Sport und Freizeit

Renten-/ Sozialversicherung

Beratungsstelle, Stadthaus Konrad-Adenauer-Platz,
 Zimmer 112, 114 (02202) 14 26 51/52

Rheinische Landesturnschule

Hotel mit angeschlossenem Schwimmbad, Kongresszentrum,
 Sporthallen und Bundes- und Landesleistungszentrum für Gerät-
 turnen Frauen

Paffrather Str. 133 (im Stadion)

www.rtb-landesturnschule.de (02202) 20 03 10/12
 Fax: (02202) 20 03 85

Sauna → Sport und Freizeit

Schiedsmann/-frau

Schiedsmann: Karl Wöber (02204) 6 60 16
stellvertretende Schiedsfrau: Petra Holtzmann (02202) 8 14 36
stellvertretender Schiedsmann: Uwe Hinz (02204) 6 79 59
Sprechstunde:
jeden Dienstag von 16:00 Uhr bis 17:00 Uhr, Rathaus Stadtmitte,
Zimmer 12, oder nach Vereinbarung (02202) 14 23 43

Schuldnerberatungsstelle

Schuldnerberatung RheinBerg
Diakonie/Caritas, Paffrather Str. 7-9 (02202) 93 73 70
www.schuldnerberatung-rheinberg.de

Schulen

Grundschulen - Katholisch

Bensberg, Eichelstr. 9 (02204) 5 19 00
Frankenforst, Taubenstr. 11 (02204) 6 51 93
Hand, St.-Konrad-Str. 1 (02202) 5 74 87
Refrath, Schwerfelstr. 8 (02204) 6 42 63
Refrath, Mohnweg 11 (02204) 30 13 90
Sand, Schulstr. 87 (02202) 3 45 58

Grundschulen - Evangelisch

Bensberg, Gartenstr. 15 (02204) 5 18 80

Gemeinschaftsgrundschulen

Bensberg, Karl-Philipp-Str. 16 (02204) 5 16 99
Gronau, Mülheimer Str. 254 (02202) 5 71 72
Hand, St.-Konrad-Str. 5 (02202) 5 70 70
Hebborn, Odenthaler Str. 197 (02202) 3 75 84
Heidkamp, Oberheidkamper Str. 92 (02202) 3 69 96
Herkenrath, St.-Antonius-Str. 22 (02204) 8 32 75
Katterbach, Kempener Str. 187 (02202) 8 12 47
Kippekausen, Burgstr. 2 (02204) 6 56 66
Moitzfeld, Diakonissenweg 44 (02204) 8 18 19
Paffrath, Paffrather Str. 296 (02202) 5 76 81

Refrath, Wittenbergstr. 3 (02204) 6 42 76
Schildgen, Concordiaweg 20 (02202) 88 88
Stadtmitte, Am Broich 8 (02202) 3 70 23

Hinweis: Alle Grundschulen und die Primarstufe der Wilhelm-Wagener-Schule sind Offene Ganztagschulen, d.h. ein Teil der Kinder kann die Schule bis 15:00 Uhr oder 16:30 Uhr besuchen.

Gemeinschaftshauptschulen

Hebborn, Im Kleefeld 19 (02202) 5 10 51
Heidkamp/Gronau, Ahornweg 70 (Ganztagschule)(02202) 93 73 30

Realschulen

Bensberg, Johannes-Gutenberg-Realschule,
Kaule 19/21 (02204) 5 41 11
Bensberg, Otto-Hahn-Realschule, Saaler Mühle (02204) 30 04 57
Gronau, Marie-Curie-Realschule, Ahornweg 70 (02202) 93 74 90
Hebborn, Im Kleefeld 19 (02202) 5 10 52
Herkenrath, St.-Antonius-Str. (02204) 98 45 04

Gymnasien

Bensberg, Albertus-Magnus-Gymnasium, Kaule 3-15 (02204) 5 32 41
Bensberg, Otto-Hahn-Gymnasium, Saaler Mühle (02204) 3 00 40
Heidkamp, Dietrich-Bonhoeffer-Gymnasium,
Am Rübezahlwald (02202) 2 83 30
Herkenrath, St.-Antonius-Str. (02204) 98 45 03
Nicolaus-Cusanus-Gymnasium, Reuterstr. 51 (02202) 5 30 10

Gesamtschule

Paffrath, Integrierte Gesamtschule, Borngasse (02202) 5 20 63

Waldorfschule

Refrath, Mohnweg 9 (02204) 2 21 00

Hinweis: „Dreizehn Plus“
Außerunterrichtliche Angebote für die Sekundarstufe I bestehen an vielen weiterführenden Schulen. Infos in den Sekretariaten der jeweiligen Schulen.

Förderschulen

Paffrath, Schule für Sprachbehinderte,
Paffrather Str. 296 (02202) 5 05 78
Refrath, Wilhelm-Wagener-Schule für lernbehinderte und erzie-
hungsschwierige Kinder, Ginsterweg (02204) 2 01 40
Moitzfeld, Friedrich-Fröbel-Schule für Geistigbehinderte,
Fröbelstr. (02204) 8 18 54

Berufsbildende Schulen

Berufskolleg Bergisch Gladbach für Ernährung und Hauswirt-
schaft, Gestaltung, Sozial- und Gesundheitswesen und Technik
Heidkamp, Bensberger Str. 134 - 146 (02202) 2 50 10
Gewerbliche Berufsschule, Hauswirtschaftliche Berufsschule;
Berufsgrundschuljahr für Metall, Holz, Elektro, Kfz, Hauswirt-
schaft, Textil; Berufsorientierungsjahr
Zweijährige Berufsfachschule für Kinderpfleger/innen und Sozi-
alhilfer/innen
Zweijährige Berufsfachschule für Sozial- und Gesundheitswesen
Dreijährige Berufsfachschule für Gymnastiklehrer/innen
Dreijährige Berufsfachschule für Technische Assistent/inn/en
Fachoberschule für Sozial- und Gesundheitswesen
Fachoberschule für Gestaltung
Fachoberschule für Technik für Klasse 12
Fachschule für Sozialpädagogik
Fachschule für Hauswirtschaftsmeister/innen,
Einjährige Fachschule für Motopädie
Berufskolleg - Kaufmännische Schulen,
Heidkamp, Oberheidkamper Str. 21 (02202) 9 36 04 23
Kaufmännische Berufsschule, Kaufmännische Berufsgrundschule,
Wirtschaft / Verwaltung
Zweijährige Berufsfachschule für Wirtschaft und Verwaltung,
Handelsschule
Zweijährige Höhere Berufsfachschule für Wirtschaft und Verwaltung,
Höhere Handelsschule für Abiturienten
Einjährige Höhere Handelsschule für Abiturienten
Einjährige Höhere Berufsfachschule für Wirtschaft und Verwal-
tung, Fachoberschule für Wirtschaft
Fachschule für Wirtschaft, Schwerpunkt Absatzwirtschaft und
Schwerpunkt Informatik

Fachoberschule für Wirtschaft und Verwaltung
Einjährige höhere Berufsfachschule (höhere Handelsschule) für
Wirtschaft und Verwaltung für Abiturienten

Kreativitätsschule

Kreativitätsschule Bergisch Gladbach e.V., Refrath,
An der Wolfsmaar 11 (02204) 6 44 15 / 6 79 13
„Spielräume für Ideen“ - Für Kinder, Jugendliche und Erwachse-
ne mit Spaß am Entdecken und Experimentieren. Gefühle und
Gedanken künstlerisch ausdrücken, spielerisch neue Sichtweisen
erproben, Vielfalt ausschöpfen: Malen, Musizieren, plastisches
Gestalten, Tanzen, Theater spielen...

Weitere Angebote → Erwachsenenbildung, Musikschule,
Rheinische Landesturnschule, Volkshochschule

Schülerticket

RVK (Regionalverkehr Köln),
Kundenservice (0221) 13 05 68 16/18/19
KWS (Kraftverkehr Wupper-Sieg) (02171) 5 00 74 18/15

Schulpsychologischer Dienst → Soziale Dienste

Selbsthilfegruppen → Soziale Dienste

Seniorenereinrichtungen

Seniorenbüro der Stadt Bergisch Gladbach
Stadthaus Konrad-Adenauer-Platz, (02202) 14 24 21
Zimmer 123 - 129 14 24 67
14 24 68
14 23 19
14 24 93

Im Seniorenbüro erhält man den „Wegweiser“, eine Broschüre
mit Informationen, Angeboten und Adressen im Stadtgebiet,
sowie eine umfassende Broschüre „Wohnen im Alter“.

Seniorenbeirat , Vorsitzender: Hans Steinbach	(02204) 8 15 04	Bensberg, Pro-Treff, Schloßstr. 84	(02204) 95 48 15
Selbsthilfegruppe		Refrath, Deutsches Rotes Kreuz, Refrather Treff,	
Senioren-Schutz-Bund „Graue Panther“ e.V.	(02202) 3 28 20	Steinbreche 30	(02204) 6 78 14
Alten- und Pflegeheime		Altenclubs	
Bensberg, AWO-Seniorenzentrum,		Träger der Altenclubs in:	
Saaler Str. 92-96	(02204) 9 55 90	Stadtgebiet	
Stadtmitte, Seniorenheim Quirlsberg,		TV „Die Naturfreunde“, Refrath, Pippelstein 17	(02204) 6 57 65
Quirlsberg 3	(02202) 12 27 12	Bensberg	
Stadtmitte, Ev. Seniorenzentrum Helmut-Hochstetter-Haus,		Ev. Kirchengemeinde, Straßen 54	(02204) 5 22 84
An der Jüch 47/49	(02202) 12 29 00	Kath. Pfarrgemeinde St. Nikolaus, Nikolausstr. 7	(02204) 5 24 24
Stadtmitte, CBT-Wohnhaus Margaretenhöhe,		Frankenforst/Kippekausen	
Margaretenhöhe 24	(02202) 10 71	Ev. Kirchengemeinde, Straßen 54	(02204) 5 22 84
Paffrath, Altenheim Haus Rafael,		Kath. Pfarrgemeinde St. Maria Königin,	
Paffrather Str. 261/263	(02202) 95 52 60	Kirchplatz 12	(02204) 6 44 08
Hand, CBT-Wohnhaus Peter-Landwehr-Haus,		Stadtmitte	
Franz-Heider-Str. 5	(02202) 12 81	Ev. Kirchengemeinde, Hauptstr. 256 a	(02202) 3 08 71
Refrath, Alten- und Pflegeheim St. Josefshaus		Kath. Pfarrgemeinde St. Laurentius,	
Junkersgut 10 - 14	(02204) 4 70	Laurentiusstr. 4	(02202) 2 83 80
Refrath, Krone Seniorenheim, Zum Steinrutsch 1	(02204) 6 10 40	Gronau	
Refrath, Kursana Residenz, Dolmanstr. 7	(02204) 92 90	Pfarrgemeinde St. Marien, Laurentiusstr. 4	(02202) 2 83 80
Altenwohnungen		Ev. Kirchengemeinde, Gemeindebüro Gronau	(02202) 3 56 89
Vermittlung:		Hand	
Stadthaus Konrad-Adenauer-Platz, Zimmer 107	(02202) 14 26 30	Ev. Heilig-Geist-Kirche, Schneppruthe 3	(02202) 5 56 56
Wohnberatung:		Kath. Pfarrgemeinde St. Konrad,	
Seniorenbüro der Stadt Bergisch Gladbach	(02202) 14 23 19	An der Kittelburg 11	(02202) 5 57 12
Begegnungsstätten		Hebborn	
Stadtmitte, „Mittendrin“, ALTERnative Begegnung,		Ev. Kirche Zum Heilsbrunnen, Im Kleefeld 23	(02202) 3 80 37
Caritas Rhein-Berg, Laurentiusstr. 4 - 12	(02202) 18 90 60	Kath. Pfarrgemeinde Hl. Drei Könige,	
Hand, Ev. Kirchengemeinde,		Laurentiusstr. 4	(02202) 2 83 80
August-Kierspel-Str. 96	(02202) 5 60 11	Heidkamp	
Heidkamp, Arbeiterwohlfahrt,			
Am Birkenbusch 59	(02202) 93 73 10		
Paffrath, Caritas Anna-Haus,			
Schmidt-Blegge-Str. 18	(02202) 5 92 10		

Club der Senioren, Arbeiterwohlfahrt,
 Am Birkenbusch 59 (02202) 93 73 10
 Ev. Kirchengemeinde, Martin-Luther-Str. 13 (02202) 3 56 89
 Kath. Pfarrgemeinde St. Josef, Lerbacher Weg 2 (02202) 5 54 13

Herkenrath

Ev. Kirchengemeinde Bensberg, Straßen 54 (02204) 5 22 84
 Pfarrgemeinde St. Antonius Abbas,
 Im Fronhof 28 (02204) 76 75 60

Herrenstrunden

Kath. Pfarrgemeinde St. Johannes,
 Herrenstrunden 32 (02204) 76 75 60

Moitzfeld

Kath. Pfarrgemeinde St. Josef, Moitzfeld 65 (02204) 8 16 28
 Ev. Kirchengemeinde, Straßen 54 (02204) 5 22 84

Paffrath

Kath. Pfarrgemeinde St. Clemens,
 Kempener Str. 4 (02202) 5 54 52

Refrath

Ev. Kirchengemeinde, Wittenbergstr. 11 (02204) 6 91 43
 Kath. Pfarrgemeinde St. Johann Baptist,
 Kirchplatz 3 (02204) 6 44 08

Sand

Kath. Pfarrgemeinde St. Severin,
 Herkenrather Str. 8 (02204) 76 75 60

Schildgen/Katterbach

Ev. Kirchengemeinde, Schüllenbusch 2 (02202) 8 31 24
 Kath. Pfarrgemeinde Herz-Jesu,
 Altenberger-Dom-Str. 140 (02202) 8 12 30

Hauswirtschaftliche und sonstige Hilfe:

Diese Aufgabe wird in Bergisch Gladbach von Sozialstationen, Alten- und Familienhilfevereinen und Betreuungsdiensten wahrgenommen.

Nähere Angaben hierzu macht die Broschüre „Seniorenwegweiser Bergisch Gladbach“, erhältlich beim Seniorenbüro der Stadt
 (02202) 14 24 93/ 14 23 19/ 14 24 67/ 14 24 21

Soziale Dienste

AIDS-Beratung

AIDS-Hilfe Bergisch Gladbach,
 Odenthaler Str. 24 (02202) 45 81 81
 Kreisgesundheitsamt (Anonymer Test),
 Heidkamp, Am Rübezahwald 7 (02202) 13 22 10

Behindertenwerkstätten → Behindertenfragen

Hilfe für junge Menschen und Familien

Jugendamt
 Stadthaus An der Gohrsmühle
 Betreuungsstelle (02202) 14 24 59
 Beistandschaft (02202) 14 28 52
 Bezirkssozialarbeit (02202) 14 23 88
 Pflegekinderdienst (02202) 14 28 14
 Adoptionen (02202) 14 28 14
 Jugendgerichtshilfe (02202) 14 28 14
 Caritas, Erzieherische Jugendhilfe,
 Hauptstr. 215 (02202) 1 00 87 00
 Caritas Suchthilfe - Drogenberatung,
 Kalkstr. 41 (02202) 1 00 88 01
 Caritas Suchthilfe - Suchtberatung,
 Cederwaldstr. 22-24 (02202) 1 00 82 04
 „Die Kette“ Verein für sozialtherapeutische Dienste e.V.
 Stadtmitte, Paffrather Str. 70 (02202) 2 56 10
 Donum vitae, Schwangerschaftskonfliktberatung,
 Hauptstr. 277 (02202) 10 86 50
 Ev. Beratungsstelle für Kinder, Jugendliche und Erwachsene im
 Ev. Kirchenverband Köln und Region
 Milchborntalweg 4 (02204) 5 40 04

Fachdienst für Integration und Migration des Caritasverbands
 Heidkamp, Lerbacher Weg 4, (02202) 1 00 86 01
 Familie/Frauen, Beratungsstelle der Caritas,
 Hauptstr. 180 (02202) 1 00 87 01
 Frauenhaus (02202) 4 26 82
 Frauen helfen Frauen e.V., Frauenzentrum,
 Hauptstr. 155 (02202) 4 51 12
 Frühförderzentrum Rh.-Berg. Kreis,
 Heilpädagogik - Therapie - Beratung (Caritas),
 Cederwaldstr. 22 (02202) 1 00 81 18
 Jugendberatung der Arbeiterwohlfahrt (AWO),
 Bensberger Str. 133 (02202) 3 85 59
 Jugendmigrationsdienst Rhein-Berg,
 Dr. Robert-Koch-Str. 8 (02202) 9 36 22 31
 Katholische Beratungsstelle für Eltern, Jugendliche und Kinder,
 Paffrather Str. 7-9 (02202) 3 50 16
 Katholische Ehe-, Familien- und Lebensberatung,
 Schwangerschaftskonfliktberatung,
 Hauptstr. 227 (02202) 3 49 18
 Kinderschutzbund, Hauptstr. 310 (02202) 3 99 24
 Netzwerk Wohnungsnot RheinBerg,
 Hauptstr. 289-291 (02202) 3 10 97
 Pro Familia, Familienplanung, Paar- und Sexualberatung,
 Hauptstr. 310 (02202) 10 86 13
 Schulpsychologischer Dienst des Rhein.-Berg. Kreises,
 Hauptstr. 71 (02202) 13 90 11/12
 Sozialberatungsstelle und Schwangerschaftskonfliktberatung
 der ev. Kirchengemeinde Bensberg,
 Gladbacher Str. 6 (02204) 5 78 51

Betreutes Wohnen für Behinderte → Behindertenfragen

Familienbildungseinrichtungen

Familienbildungswerk Rheinisch-Bergischer Kreis e. V.
 Haus der Familie, Franz Heider Str.58 (02202) 9 59 90 16
 Bildungswerk der Arbeiterwohlfahrt,
 Rheinhöhenweg 9 (02202) 24 52 96

FIB Familienbildungsstätte in Bensberg, Bensberg,
 Reginharstr. 40 (02204) 5 25 89
 Kath. Bildungsforum im Rheinisch-Bergischen Kreis,
 Laurentiusstr. 4 - 12 (02202) 93 63 90

Freie Wohlfahrtsverbände

Amt für Diakonie, Brandenburger Straße 23,
 50668 Köln (0221) 16 03 80
 Arbeiterwohlfahrt, Heidkamp,
 Am Birkenbusch 59 (02202) 93 73 10
 Caritasverband f. d. Rhein.-Berg. Kreis,
 Laurentiusstr. 4-12 (02202) 1 00 80
 Deutsches Rotes Kreuz, Kreisverband,
 Hauptstr. 270 (02202) 93 64 10
 Deutscher Paritätischer Wohlfahrtsverband,
 Paffrather Str. 70 (02202) 9 36 89 14
 Malteser Hilfsdienste, Frankenforster Str. 21 (02204) 20 69 80

Hauswirtschaftliche und sonstige Hilfen → Senioreneinrichtungen

Selbsthilfegruppen

Selbsthilfekontakt- und Informationsstelle für den Rheinisch-
 Bergischen Kreis,
 Stadtmitte, Richard-Zanders-Str. 10 (02202) 9 36 89 21
 Evangelisches Krankenhaus, Stadtmitte,
 Ferrenbergstr. 24 (02202) 24 70 85
 Alzheimergesellschaft
 im Bergischen Land e.V. (02204) 9 79 92 09 / (02261) 81 55 75
 Anonyme Alkoholiker und AI-Anon
 Kontakttelefon (02202) 1 92 95
 Aphasiker-Selbsthilfe (02202) 75 65
 Bewährungshilfe e.V., Stadtmitte,
 Paffrather Str. 42 (02202) 93 61 30
 Blinden- und Sehbehindertenverein
 im Rh.-Berg. Kreis e. V. (02202) 2 57 16 09
 Behindertensportgemeinschaft Bergisch Gladbach,
 Behindertensportgemeinschaft Bensberg (02204) 6 72 93

Club Behinderter und ihrer Freunde CeBeeF e.V., Stadtmitte,
Langemarckweg 21 (02202) 4 39 67
Deutscher Allergie- und Asthmabund,
Sander Aue 5 (02202) 3 78 45

Deutsche Multiple-Sklerose-Gesellschaft (02202) 24 21 20
Deutsche Parkinson-Vereinigung (02204) 6 45 51
Deutsche Osteoporose-Gesellschaft (02202) 24 93 84
Deutsche Rheuma-Liga (02202) 8 46 65
Diabetiker-Selbsthilfe, Bensberg (02204) 5 27 26
Diabetiker-Selbsthilfe, Stadtmitte (02174) 74 70 79
Elterngruppe überaktives Kind (02202) 5 21 65
FMS Selbsthilfe Fibromyalgie (02204) 6 89 71
Frauenselbsthilfe nach Krebs e.V. (02206) 36 17
Gesprächskreis für Angehörige von
Alzheimer-Erkrankten (02202) 3 23 76 / (02202) 9 79 00 87
Gehörlose, Schwerhörige, Spätertaubte (02204) 95 48 20
Interessengemeinschaft Kind und Hochbegabung (02204) 2 58 19
Kreuzbund Rhein.-Berg. Kreis e.V. (02202) 5 80 18
Omega - Mit dem Sterben leben e.V. (02204) 6 88 13
Restless Legs Selbsthilfe (02204) 20 60 94
Selbsthilfegruppe Schlafapnoe e.V. (02202) 8 46 65
Selbsthilfegruppe Depression (02202) 24 70 85
Selbsthilfegruppe „Leere Wiege“ (02204) 4 10
Selbsthilfegruppe nach Schlaganfall (02202) 1 22 33 30 21
Sklerodermie-Selbsthilfe e.V. (02204) 14 57
Skoliose-Selbsthilfe (02191) 2 09 21 93
Tinnitus-Liga (02202) 94 08 61
Trauergruppen, verschiedene (02202) 9 35 80

VdK → Vereine und Organisationen

Sozialstationen

Arbeiter-Samariter-Bund, Hauptstr. 86 (02202) 95 56 60
Arbeiterwohlfahrt, Heidkamp, Am Birkenbusch 59 (02202) 93 73 10
Caritas-Pflegedienste, Romaney, Romaney 39 (02202) 97 79 00
Diakoniestation am Evangelischen Krankenhaus,
Ferenbergstr. 24 (02202) 12 21 84

Johanniter-Unfallhilfe, Stadtmitte,
Buchholzstr. 83 (02202) 2 93 10
Malteser Hilfsdienste, Frankenforster Str. 21 (02204) 20 69 80

Sozialhilfe

Für nicht nur vorübergehend Erwerbsunfähige
und Personen über 65 Jahre (Grundsicherung)
Stadthaus An der Gohrsmühle (02202) 14 24 69/47
Grundsicherung für Arbeitssuchende – Arbeitslosengeld II

Sozialversicherung → Renten-/ Sozialversicherung

Sperrmüllabfuhr → Abfallentsorgung

Spielverleih, Evangelische Gnadenkirche
Quirlsberg 6 (Seiteneingang Souterrain der Kita Quirl)
www.spiele-gl.de (02202) 2 57 18 78
kontakt@spielverleih-gl.de Fax (02202) 2 57 18 79

Öffnungszeiten: Anfang April bis Ende September

mo	9.00 - 12.00 Uhr
	16.30 - 19.00 Uhr
mi	9.00 - 12.00 Uhr
fr	16.30 - 19.00 Uhr
	Anfang Oktober bis

Ende März

mo	9.00 - 12.00 Uhr
mi	9.00 - 12.00 Uhr
fr	16.30 - 19.00 Uhr

Sport und Freizeit

Bäder, Saunen

Geschäftsstelle: Bädergesellschaft der Stadt Bergisch Gladbach mbH,
Borngasse 2, (02202) 2 90 60

www.kombibad-paffrath.de

Fax (02202) 29 06 29
baeder-gmbh@netcologne.de

Kombibad Paffrath, Borngasse

(02202) 5 33 44

Hallenbad, info@kombibad-paffrath.de

Öffnungszeiten: mo, mi, fr 6.15 - 21.30 Uhr
di nur Schul- und Vereinsnutzung
(geöffnet während der Schulferien)
do 6.15 - 21.00 Uhr
sa 6.15 - 20.00 Uhr
so 8.00 - 18.00 Uhr

25m-Schwimmbecken, Lehrschwimmbecken, Wassertemperatur
29-30°, 150 m² Kleinkinderbecken mit Wasserspiel-Attraktionen
und Saftbar, 50m-Außenbecken von ca. März bis Oktober geöffnet;
regelmäßige Wassergymnastik und Kursprogramm mit Angeboten
von Aquafitness bis Schwimmerlernung für Erwachsene und Kinder
Sauna

Öffnungszeiten: mo, di, mi, fr 9.00 - 21.30 Uhr - gemischt
do 9.00 - 21.30 Uhr - nur für Damen
sa 9.00 - 20.00 - Uhr gemischt
so 9.00 - 18.00 - Uhr gemischt

Finnische Sauna, Sanarium, Ruheräume und Saftbar, Außengarten
Freibad (beheizt) mit 50m-Außenbecken, 1.200 m² Nichtschwim-
merbereich mit Riesenwasserrutsche, Kleinkinderplantschbecken,
Beachvolleyballplatz, Basketballanlage und Kinderspielplatz

Öffnungszeiten tägl. 10.00 - 20.00 Uhr
während der Sommersaison

Freibad Milchborntal

Milchborntalweg 69 (02204) 5 39 55
www.freibad-milchborntal.de, info@freibad-milchborntal.de

beheiztes 50m-Schwimmerbecken mit Wellnessbereich, sep.
Springerbecken, Nichtschwimmerbecken mit Brodelbucht und
Wasserkanonen, Kleinkinderbecken mit Wasserspielgeräten,
Kinderspielplatz

Öffnungszeiten: tägl. 10.00 - 20.00 Uhr
während der Sommersaison

Witterungsbedingte Änderungen der Öffnungszeiten sind kurz-
fristig möglich.

Hallenbad Stadtmitte, Hans-Zanders-Straße

geöffnet nur für Schulen und Vereine (02202) 3 66 50

Mediterrana, Saaler Mühle

www.mediterrana.de (02204) 20 20

Wellness, Sauna, Thermalbad, Fitness, mediterrane Gastronomie

Öffnungszeiten (Änderungen vorbehalten):

Sauna- und Wellnessbereich täglich 9.00 - 24.00 Uhr
Badebereich mo-fr 6.30 - 22.00 Uhr
sa/so/feiertags 8.00 - 22.00 Uhr

Eissporthalle, Bensberg, Saaler Mühle

(02204) 6 47 48

www.eissporthalle-bergisch-gladbach.de

Golfplatz, Refrath, Golfplatzstraße

(02204) 9 27 60

www.glkcoeln.de

Kegelsportzentrum Am Stadion 32

(02202) 5 21 87

www.bergischestuben.de

Minigolf

Minigolfplatz am Kombibad, Paffrath, Borngasse (02202) 18 83 78

Mobil 0173 5182377

Minigolfplatz, Gronau, Gierather Mühle

(02202) 5 98 95

www.minigolf-bergischgladbach.de

Reiten

Reiterverein Hebborner Hof, (02174) 49 41 97

www.rv-hebbornerhof.de

Reitergemeinschaft Ottoherscheid e.V.,
Ottoherscheid 67, www.reitstall-meurer.de 0172 9886354

Ländlicher Reit- und Fahrverein Bergisch Gladbach e.V.,

Kempener Str. 93, Paffrath 0178 4557888

www.rv-paffrath.de

Reiterverein Eicherhof e.V.

Horst 1, www.rv-eicherhof.de (02204) 8 11 90

Schießsportanlagen

Haus Bockenbergr, Bensberg, Overather Str. 77	
Träger: Schützengilde Jan Wellem e.V. Bensberg	(02204) 5 37 13
Hand, Handstr. 60	
Träger: St. Sebastianus Schützenbruderschaft	(02202) 5 01 44
Refrath, Steinbreche	
Träger: St. Hubertus Schützenbruderschaft	(02204) 6 77 46

Sporthallen

Schulzentrum Ahornweg, Heidkamp,	
Ahornweg 70	(02202) 93 73 30
Albertus-Magnus-Gymnasium, Bensberg,	
Kaule 3 - 15	(02204) 5 32 41
Heidkamp, Feldstr.	(02202) 93 60 40
Schulzentrum Herkenrath, St.-Antonius-Str.	(02204) 98 45 03
Integrierte Gesamtschule, Paffrath, Borngasse	(02202) 28 58 30
Schulzentrum Kleefeld, Hebborn, Im Kleefeld	(02202) 5 10 51
Otto-Hahn-Gymnasium, Bensberg, Saaler Mühle 8	(02204) 3 00 40
Stadion, Paffrather Str. 135	(02202) 14 25 68
	oder (02202) 24 29 26
Refrath, Steinbreche	(02204) 6 24 61

Sportplätze

Moitzfeld, Platzer Höhenweg 60	(02204) 30 96 76
Herkenrath, Braunsberg 18 (Kunstrasen)	(02204) 8 55 68
Bensberg, Saaler Mühle 8, Schulzentrum	(02204) 3 00 40
Bensberg, Hardtweg 42 (Kunstrasen)	(02204) 5 69 00
Refrath, Heuweg 7	(02204) 30 16 63
Refrath, Steinbreche (Sporthalle)	(02204) 6 24 61
Sand, Lichtenweg 3	(02202) 3 77 54
Heidkamp, Am Rübezahlwald	(02202) 3 90 94
Paffrath, Handstr. 340 (Kunstrasen)	(02202) 2 20 10
Hand, St.-Konrad-Str.	(02202) 5 70 37
Integrierte Gesamtschule, Paffrath, Borngasse	(02202) 5 20 63
Katterbach, Kempener Str. 187	(02202) 8 12 47
Hand, Gustav-Stresemann-Str.	
(Kunstrasen-Hockeyplatz)	(02202) 14 25 68
	oder 14 25 52

Sportzentrum/Stadion (Belkaw Arena)

Paffrather Str. 135	(02202) 24 29 26
	oder (02202) 14 25 68
	oder (02202) 14 25 52

Sporthalle, Gymnastikhalle (Konditionsraum), Stadion mit Rasenfeld, Rundlaufbahn, überdachte Tribüne und Flutlichtanlage, zwei Rasenplätze, ein Tennensplatz mit Trainingsbeleuchtung.

Sitz des Rheinischen Turnerbundes,	
Paffrather Str. 133	(02202) 2 00 30
mit der Landesturnschule und dem Leistungszentrum,	
Lehrschwimmbecken, Olympiastützpunkt Kunstturnen	

Tennisanlagen

Tennishalle Frankenforst (3 Plätze)	(02204) 5 35 77
Tennishalle Hebborn (7 Plätze)	(02202) 4 51 82
Tennishalle Moitzfeld (4 Plätze)	(02204) 8 18 28
Tennishalle Nittum (4 Plätze), Schildgen	(02202) 8 58 85
Tennishalle SV Blau-Weiß Hand (4 Plätze)	(02202) 5 70 37
Tennisfreianlage Ahornweg (4 Plätze)	(02202) 93 73 30
Tennisfreianlage Gronau (7 Plätze)	(02202) 95 93 31
Tennisfreianlage Hebborn (14 Plätze)	(02202) 4 51 82
Tennisfreianlage Herkenrath (7 Plätze)	(02207) 26 28
Tennisfreianlage In der Auen (6 Plätze), Refrath	(02204) 6 55 15
Tennisfreianlage Kurfürstenbusch (7 Plätze),	
Bensberg	(02204) 5 35 77
Tennisfreianlage, Tennisfreunde Paffrath	
(3 Plätze)	(02202) 5 93 60
Tennisfreianlage Moitzfeld (7 Plätze)	(02204) 8 16 18
Tennisfreianlage Refrath (3 Plätze), Nähe Kahnweiher	
Tennisfreianlage SV Blau-Weiß Hand (9 Plätze)	(02202) 5 70 37

Stadtverband Sport

Geschäftsstelle: Stadtmitte	
Stadthaus An der Gohrmühle 18	(02202) 14 25 52

Turn- und Sportvereine

In der Stadt Bergisch Gladbach sind 73 Sportvereine ansässig, die rund 25.000 Mitgliedern - das sind ca. 25 % der gesamten Einwohnerschaft - gute Möglichkeiten für Freizeitgestaltung, Breitensport und Leistungsförderung bieten.

Allgemeine Auskunft und Information:

Sportverwaltung,
Stadtmitte, An der Gohrmühle 18 (02202) 14 25 52
oder (02202) 14 25 50
oder (02202) 14 25 51

Sportvereine:

Nr. Vereinsname Internet	Geschäftsführer Vereinsanschrift	1. Vorsitzender
1. Angelsportverein Bensberg e.V.	Geschäftsstelle Postfach 300 268, 51412 Bergisch Gladbach 02204/64393 p. 0221/9620413 d.	Robert Maurer Am Brücker Bach 3, 51427 B. Gladbach 02204/64393
2. Badminton Verein Bergisch Gladbach 2004 e.V., www.bv04.net	Uwe Pütz Fauthstraße 95, 51465 Bergisch Gladbach 02202/243860 Fax 02202/243861 0171/2818117	Kai Flockenhaus Von-Quadt-Straße 25 51069 Köln
3. Bahngolfclub Bergisch Gladbach 1983 e.V. www.bgc-bg.de, info@bgc-bg.de	Markus Jung Charlottenstraße 3 51149 Köln	Wolfgang Hündgen Nesselrode Straße 24, 50735 Köln 0221/7125111
4. Behinderten-Sportgemeinschaft Bensberg 1964 e.V.	Heidmarie Birkholz Alter Traßweg 32, 51427 B. Gladbach 02204/67293 Vereinsanschrift: Postfach 10 01 25 51401 Bergisch Gladbach	Wolfgang Michalik Entgesbüchel 3, 51503 Rösrath 02205/85788 Fax 0221/6785727
5. Behinderten-Sportgemeinschaft Bergisch Gladbach e.V.	Vereinsanschrift: Heidmarie Birkholz	Heidmarie Birkholz Alter Traßweg 32, 51427 B. Gladbach 02204/67293

- | | | |
|---|---|--|
| 6. Bensberger Sportkegler Gemeinschaft
1973 e.V. | Helmut Engelen
Vinzenz-Pallotti-Straße 16, 51429 B. Gladbach
02204/55565, Helmut.Engelen@web.de
Vereinsanschrift: Haus Bockenber
Overather Str. 77, 51429 Bergisch Gladbach | Jakob Blum
Holzbachtalstraße 35, 51491 Overath
02204/73662
ujblum@web.de |
| 7. B. Gladbacher Billard-Club 1926 e.V.
www.bgbc1926.mgnetcologne.de | Klaus F. Neubauer
Am Lingenstock 1, 51515 Kürten
02207/6260, kfn@gmx.de | Bernd Spriewald
Nonnenstromberger Weg 19
51503 Rösrath, 02205/81644 |
| 8. Bergisch Gladbach Lions e.V.
www.gl-lions.de | Oliver Sass
Bensberger Str. 178, 51469 B. Gladbach
02202/55999
Oliver.sass@gl-lions.de | Werner Klüfer
P-Walterscheidt-Str. 26, 51469 B. Gladbach
02202/21417
o-dragon@gmx.net |
| 9. Bergische Schachfreunde 1923 e.V.
www.stieg.de/bsf/
bsf@stieg.de | Thomas Kremer
Senefelder Straße 4a, 51469 B. Gladbach
02202/38599
nc-kremerth@netcologne.de | Oswald Helmut Gutt
In der Krabb 8, 51469 B. Gladbach
02202/39187 p. |
| 10. Bergische Sporttaucher e.V.
www.bstev.de | Postfach 20 02 23
51432 Bergisch Gladbach
02202/9799763 | Axel Neumann
Holzbachtalstraße 15b, 51491 Overath |
| 11. Bergischer Luftsportverein e.V.
www.blvev.de | Carsten Quirrenbach
Rodemich 15, 51469 Bergisch Gladbach
Tel./Fax 02202/964331
Mobil 0176/23456182 | Wolfgang Trösser
Hofwiese 9
51429 Bergisch Gladbach
02202/33856 |
| 12. Box-Club 32/84
Bergisch Gladbach e.V. | | Ekkehard Koch
In Holzhausen 85, 51381 Leverkusen
02171/53617 - ek1koch@web.de |
| 13. DJK-SSV Ommerborn Sand e.V.
www.ommerborn-sand.de | Dirk Winkler
Häuser Dombach 46a, 51465 B. Gladbach
02202/38832, dirk.winkler@yahoo.de | Gerd Langmak
Herweg 75
51429 Bergisch Gladbach |

- | | | |
|--|--|---|
| 14. DLRG Bensberg e.V.
www.og-bensberg.de
info@og-bensberg.de | Geschäftsstelle: Jörn Greifenberg
Overather Straße 10, 51429 B. Gladbach
0177/2957255, Fax 0214/ 309682541
joern.greifenberg@og-bensberg.de | Jörn Greifenberg |
| 15. DLRG Bergisch Gladbach e.V.
www.bergisch-gladbach.dlrg.de | Karl-Heinz Dünn
Geschäftsstelle: Rommerscheid 25,
51465 B. Gladbach, gf@bergisch-gladbach.dlrg.de
Tel. u. Fax: 02202/35943 | Franz-Josef Basener
Jägerstraße 30, 51467 B. Gladbach
02202/41091
leiter@bergisch-gladbach.dlrg.de |
| 16. Eissportverein
Berg. Gladbach e.V.
www.esv-gl.de | c/o Petra Welle-Schubert
Wiesenweg 73
51503 Rösrath
02205/1290
Fax 02205/910852 | Jürgen Rader
Vereinsanschrift:
Saaler Straße 100

51429 Bergisch Gladbach |
| 17. Familiensportgem.
Berg.Gladbach e.V. | Vereinsadresse: c/o Helmut Knapp
Postfach 800225, 51449 B. Gladbach | Helmut Knapp
Wiesdorfer Platz 84, 51373 Leverkusen
0214/45809 |
| 18. FC Bensberg 2002 e.V.
www.fcbensberg.de
info@fcbensberg.de | Stephan Dekker
Südstraße 28b, 56410 Montabaur
0160-3528854, s.dekker@fcbensberg.de
Vereinsanschrift: Postfach 200 307,
51433 Bergisch Gladbach | Michael Thelen
Anne-Frank-Str. 14a, 51429 B. Gladbach
02204/589750 |
| 19. 1. FFC Bergisch Gladbach 2009 e.V. | Uwe Berthold
Stöcken 22
51503 Rösrath | |
| 20. Frauen in Bewegung e.V.
www.fibev.de | Jutta Faller
Vereinsanschrift: Reginharstraße 40
51429 Bergisch Gladbach
02204/52589 u. 02204/916382 | Ulla Cremer
Olpener Straße 653
0221/9841525 |
| 21. FV Ermis e.V. | Christos Michailidis
Hauptstraße 73, 51465 B. Gladbach
0172/2908981 | Charalambos Voulgaridis
Hauptstraße 87-89, 51465 B. Gladbach
02202/51768 |

- | | | |
|---|---|--|
| 22. Gencler Birliği
Bergisch Gladbach 1988 e.V.
gencler@gmx.de | Izzet Dursun
Bromberger Str. 16, 51469 Bergisch Gladbach
02202/21690
0172/2745520 | Hasan Özmen
Im Luchsfeld 44, 51429 Berg. Gladbach
02202/141425 d. |
| 23. Inter 96 Bergisch Gladbach
www.inter96.net
webmaster@inter96.net | Frank Fuchs
Burgwiesenstraße 125, 51067 Köln
0221/1690319
0178/5698161 | Jugend: Karl-Heinz Bosbach
Richard-Dehmel-Str. 2, 51469 B. Gladbach
02202/56754 p., 02202/156200 d. |
| 24. Judo-Club „Kiän-Sü“
Bergisch Gladbach 1955 e.V.
www.kiaen-sue.de
info@kiaen-sue.de | Vereinsanschrift:
Schmidtengarten 17
51491 Overath | Michael Vohl
Schmidtengarten 17
51491 Overath
02206/863694, mvohl@yahoo.de |
| 25. Karate Zanshin
Bergisch Gladbach e.V.
www.karate-zanshin.de | Angelika Blesin
Unterheider Weg 10, 51429 B. Gladbach | Unterheider Weg 10, 51429 B. Gladbach
02207/5904, Fax 02207/909902
hardy.berscheid@karate-zanshin.de |
| 26. 1. Karate-Club Bergisch Gladbach
1975 e.V.
www.karate-bergisch-gladbach.de | | c/o Ihsan Kilic
Odenthaler Straße 222
51467 Bergisch Gladbach
info@karate-gl.de |
| 27. Karategemeinschaft
Bergisch Gladbach e.V.
www.karate-gemeinschaft.de
info@karate-gemeinschaft.de | Silvia Jackobs
Heiligenstock 6
Unterheider Weg 10
1467 Bergisch Gladbach, 02202/242425 | |
| 28. Kreisfischereiverein
Bergisch Gladbach e.V. | Manfred Wewering
Deutz-Kalker-Str. 126, 50679 Köln
0221/810487 | Manfred Wewering
Deutz-Kalker-Str. 126, 50679 Köln
0221/810487 |
| 29. Kunstturnzentrum '86
Bergisch Gladbach e.V. | Post über stellvertr. Vorsitzende:
Monika Günther
Mühlensiefener Straße 1
51766 Engelskirchen
02263/716-333 | Dr. Johannes Hauffen
Lanzemicher Weg 3, 51519 Odenthal
02202/709546
Fax 02202/709845 |

- | | | |
|---|---|--|
| 30. Ländlicher Reit- und Fahrverein
Bergisch Gladbach e.V. | Heike Holling
Vinzenz-Feckter-Str. 26, 51469 Berg. Gladbach
0178/4557888
Vereinsanschrift: Kempener Str. 93
51469 Bergisch Gladbach | Heinz Kämling
Am Hohenfeld 16
51519 Odenthal |
| 31. MTB Rhein-Berg e.V. | | Frank Dörich
Oberheidkamperstraße 61
51469 Bergisch Gladbacher |
| 32. NK Croatia 2000 e.V. | Alfons Arnoldy
Cederwaldstraße 7, 51465 B. Gladbach
02202/962213
0178/1722029 | Mirko Lujzer
Engelsgut 73, 51467 B. Gladbach
02202/30499
0160/1859967 |
| 33. Otto-Hahn-Schulsporverein e.V. | Ursula Bromeis
Schlossfeldweg 56, 51429 B. Gladbach
02204/1861 | Peter Maly
Steinbreche 14
51427 Bergisch Gladbach |
| 34. Radsportverein
Staubwolke Refrath
1952 e.V.
www.staubwolke-refrath.de | Vereinsadresse:
Postfach 201066
51440 Bergisch Gladbach
Michael Jobb, 02206/5261 p. | Bruno Zollfrank
Auf der Kaule 19
51427 Bergisch Gladbach
02204/64461 p. |
| 35. RehaAktiv e.V. | Barbara Gritschneder
Katterbachstraße 56
51467 Bergisch Gladbach
02202/84292 | |
| 36. Reit- und Turniergemeinschaft
Siefer Hof e.V.
mail@rtg-sieferhof.de
www.rtg-sieferhof.de | Sandra Nickel
Vollmühlenweg 20
51465 Bergisch Gladbach
02202/2097103, Fax: 02207/6069 | Johann Werheid
Siefer Hof 7
51429 Bergisch Gladbach
02207/3768, Fax: 02207/6069 |
| 37. Reitverein
Eicherhof e.V. | Josef Unkelbach
Mehlemer Staße. 15, 50968 Köln
0221/374678 | Wolfgang Maus
Gut Horst, 51429 B. Gladbach
02204/81190 |

- | | | |
|--|---|---|
| 38. Reiterverein Hebborner Hof e.V.
www.rv-hebbornerhof.de
info@hebbornerhof.de | Peter Lautz
Hebborner Hof 1, 51467 B. Gladbach
02202/78000, p.lautz@t-online.de | Dr. Matthias Beggerow
Langemarckweg 31a, 51465 B. Gladbach
02202/45499 d., 02202/45499 p. |
| 39. Reiterverein Malteser
Komturei Herrenstrunden e.V.
rvmkh@arcor.de | Ulrike von Laufenberg
Welscher Heide 29, 51429 Bergisch Gladbach
02204/51411 o. 0221/318008
Geschäftsstelle: Postfach 400 104
51410 Bergisch Gladbach | Paul Kraus
Dellbrücker Str. 74
51469 Bergisch Gladbach
02202/56974 |
| 40. Rhein-Berg-Karate
Bergisch Gladbach e.V.
www.rhein-berg-karate.de | Georg Heimann
Odenthaler Str. 9, 51515 Kürten
0171/6127801,
info@rhein-berg-karate.de | Alexander Heimann |
| 41. RSC Speedbike
Bergisch Gladbach e.V. | Postfach 20 08 85
51438 Bergisch Gladbach
Fax: 02202/36322 | Axel Fehlau
An der Paradieswiese 4
51067 Köln, 0221/6910451 |
| 42. SAV Paffrath und
Köln Süd 1948 e.V. | Ralf Swifka
Hauptstraße 334, 51465 B. Gladbach
02202/44339 | |
| 43. Schieß-Sport-Club
Bergisch Gladbach
1864 e.V.
ssc-bgl1864ev.wir-im-sport.de | Ute Scheppner
Memeler Str. 5
51469 Bergisch Gladbach
02202/56440 | Dieter Lohmar
Oberkäsbacher Weg 2
51519 Odenthal/Alte Hufe
02202/979454 |
| 44. Schützengilde
Jan-Wellem e.V.
Bensberg
www.jan-wellem-sgil.de | Gabriele Schulhof
Forststraße 6, 51429 Bergisch Gladbach
02204/53713
G.Schulhof@jan-wellem-sgil.de | Hans Herkenrath
Forststraße 6, 51429 Bergisch Gladbach
02204/53713, 172/9545567
hans@herkenrath.de |
| 45. Schwimmverein Bergisch Gladbach
1920/71 e.V.
www.svbg.de, post@svbg.de | Geschäftsstelle:
Postfach 20 08 43, 51438 B. Gladbach
02204/51786 | Michael Hahn
Am Böckenbusch 17, 51429 B. Gladbach
02204/9490120, grahn@hahnag.de |

46. SG Pegasus
Rommerscheid ,91 e.V.
www.sg-pegasus.de
- Eva Wieseler
Hebborner Feld 14, 51467 Bergisch Gladbach
02202/244192, pegasus-91@web.de
- Udo Schade
Alfred-Delp-Weg 7, 51519 Odenthal
02202/709611, udo_schade@web.de
47. Ski-Club
Berg. Gladbach e.V.
skifahren-gl@web.de
- Günter Hallermeier
Am Ufer 23, 51427 Bergisch Gladbach
02204/24419, 0160/92480535
Vereinsanschrift:
Postfach 20 08 71, 51438 Bergisch Gladbach
- Heinz Lindenau
Romaneyer Str. 150, 51467 B. Gladbach
02202/79306
48. Sport-Club 1927
Bergisch Gladbach e.V.
www.sc27.de
- Reiner Schulz
Bourgoinstr. 8, 51469 Bergisch Gladbach
02202/38444, Fax: 02202/458606
nc-schulzre@netcologne.de
- Josef Jakob
Altenberger-Dom-Str. 78
51467 Bergisch Gladbach
02202/83985
49. Sportgemeinschaft
Bockenbergr 1965 e.V.
sg-bockenberg@freenet.de
www.sg-bockenberg.de
- Vereinsanschrift:
Hardtweg 42, 51429 Bergisch Gladbach
02204/57351, Fax: 02204/584494
(Öffnungszeit: Do. 18-20 Uhr)
- Hans-Georg Bute
Untersteeg 21a, 51491 Overath
02204/72685
50. SV Bergisch Gladbach 09 e.V.
www.bergischgladbach09.de
- Geschäftsstelle: Handstr. 340
51469 Bergisch Gladbach
Tel.02202/280876 Fax: 02202/22010
info@bergischgladbach09.de
Geschäftsführer Sportbereich
Ralf Büsch:02202/9790100
- Patrick Esser
51. SSV Jan Wellem 05
Berg. Gladbach e.V.
vorstand@ssvjanwellem05.de
www.ssvjanwellem05.de
- Peter Schulz
Johannesstr. 81a, 51465 Bergisch Gladbach
02202/42980
Vereinsanschrift:
Am Rübezahlwald 1, 51469
- Uwe Wirges
Brunnhildenspfad 14, 51469 B. Gladbach
02202/189993, 0171/3229894
uwe.Wirges@web.de
- 52.SV Blau-Weiß
Hand e.V.
www.blau-weiss-hand.de
- Geschäftsstelle:
Franz-Heider-Str. 25
51469 Bergisch Gladbach
02202/53954, Fax: 02202/57562
- Rainer Adolphs
August-Kierspel-Str. 44
51469 Bergisch Gladbach
02202/53384
rainer.adolphs@blau-weiss-hand.de

- | | | |
|--|--|--|
| 53. SV Refrath/Frankenforst
1926 e.V.
www.sv-refrath.com | Werner Gerber
Alter Traßweg 90, 51427 B. Gladbach
w.gerber@sv-refrath.info | Dr. Hartmut Vogel
Siebenmorgen 18, 51427 B. Gladbach
02204/65105 d., 02204/65428 p. |
| 54. Tanzsportgemeinschaft
Rot-Weiss Bensberg e.V.
www.grosse-bensberger-kg.de | Geschäftsstelle:
Silke Reiländer
Im Luchsfeld 45, 51429 Bergisch Gladbach
02204/55698, bensberg@t-online.de | Dagmar Böcker
Overather Str. 8a, 51429 B. Gladbach
02204/24652
Silke.Reilaender@gmx.de |
| 55. Tanzsportzentrum
Braun-Gold e.V. | Manfred Merzenich
Gemarkenstr. 144, 51069 Köln
0221/687271
Tanzsportzentrum Agne-Krauss
Richard-Zanders-Str. 11
51465 Bergisch Gladbach | Olaf Schinhofen
Tanzsportzentrum Agne-Krauss
02202/36006 |
| 56. Tauchsportclub Bergisch Gladbach e.V.
TSC-Berg.Gladbach@gmx.net | | Ulrich Quast
Im Mondsröttchen 58,
51429 Bergisch Gladbach
02204/911704 |
| 57. Tennis- und Hockey-
Club Rot-Weiß e.V.
www.thc-rot-weiss.de
thc-rot-weiss@t-online.de | Geschäftsstelle:
Romaneyer Str. 21, 51467 Bergisch Gladbach
Büro: 02202/35865
Anlage: 02202/35673
Sekretariat: Petra Henneböhl | Dieter Müller
0221/246101 |
| 58. Tennis-Club Grün Gold
Bensberg e.V. | Oliver Flotho
Eichenhainallee 20b, 51427 Bergisch Gladbach
02202-201200 d., rbreuer42@aol.de
Geschäftsstelle: Welscher Busch 11
51429 Bergisch Gladbach, 02204/53577 | Hannes Roehm
Am Meiler 3, 51427 Bergisch Gladbach
02204/64545 p., 02204/923371 d.
hannes.roehm@pateam.de |
| 59. Tennismgemeinschaft
Paffrath e.V. | Raimund Wertenbruch
Dellbrücker Str. 177
51469 Bergisch Gladbach
02202/22425 | Klaus Luczka
Höffenstraße 19
51469 Bergisch Gladbach
Tel. u. Fax: 02202/59360
Klaus.Luczka@t-online.de |

60. TF Grün-Weiß
Berg. Gladbach 75 e.V.
www.tennisfreunde75.de
info@tennisfreunde75.de
- Harald Brandt
Fauthstraße 66, 51465 B. Gladbach
02202/39883
haraldbrandt@netcologne.de
- Frank Theisen
Strundener Straße 88, 51069 Köln
0221/6366213 od. 0173/9549240
franquarius@web.de
61. Therap e.V.
- Ulrike Heider
Am Zaarshäuschen 22,
51427 B. Gladbach
02204/919470 u. 0170/9914741
62. Tischtennisclub Bärbroich 1958 e.V.
www.ttc-baerbroich.de
info@ttc-baerbroich.de
- Ursula Stehr
Wilhelm-Heidkamp-Str. 3
51491 Overath
02204/71902
- Bernhard Ley
Volbacher Berg 7
51429 Bergisch Gladbach
02204/8799 p., 0221/90-12367 d.
siewert-ley@t-online.de
63. Tischtennisclub Bensberg e.V.
www.ttc-bensberg.de
ttc_bensberg@lycos.de
- Erika Gessner
Römerstraße 30
51491 Overath
- Dirk Elz
Buchenallee 21
51427 Bergisch Gladbach
02204/963817
64. Tischtennisverein ´59
Berg. Gladbach e.V.
www.ttv59.de
- Dr. Michael Horatz
Töpferweg 21, 51469 B. Gladbach
02202/50201, michael.horatz@ttv59.de
- Hermann-Josef Rimmel
Johannesstraße 94, 51465 B. Gladbach
02202/932985
65. Turn- und Sportverein
Moitzfeld 1961 e.V.
Tel: 02204/67900
www.tus-moitzfeld.de
- Vereinsanschrift:
Postfach 10 06 08
51406 Bergisch Gladbach
gesamtvorstand@tus-moitzfeld.de
- Bernhard Tenhaaf
Frankenforster Str. 106
51427 Bergisch Gladbach
Fax: 02204/67400
tenhaaf@netcologne.de
66. Turn- und Sportverein
Schildgen 1932 e.V.
www.tus-schildgen.de
info@tus-schildgen.de
- Andreas Gräfe
Odenthaler Markweg 60
51467 Bergisch Gladbach
02202/258573
Fax: 02202/258576
info@tus-schildgen.de
- Heinz Büsing
Sträßchen Siefen 46
51467 Bergisch Gladbach
02202/982511
info@tus-schildgen.de

- | | | |
|---|--|--|
| 67. Turnerschaft Bergisch Gladbach 1879 e.V.
www.ts79.de | Ernst Hengemühle
Langemarckweg 14
51465 Bergisch Gladbach
02202/9528-65
Postfach 200870
51438 Bergisch Gladbach
e.hengemuehle@ts79.de | Ludwig Kribs
Geschäftsstelle:
Postfach 200870
51438 Bergisch Gladbach |
| 68. Turnverein Bensberg 1901 e.V.
www.tvbensberg.de
buero@tvbensberg.de | Geschäftsstelle:
Christa Neuhaus
Vereinsanschrift:
Hardtweg 42
51429 Bergisch Gladbach
02204/56900 | Uli Heimann
Freiheit 15
51429 Bergisch Gladbach
02204/52485 |
| 69. Turnverein Herkenrath 1909 e.V.
www.tvherkenrath09.de
tvh-09@t-online.de | Vorsitzender Turn- u. Spielabt.
Uwe Tillmann
Oberasselborn 37, 51429 Bergisch Gladbach
02207/5407
Geschäftsstelle: Braunsberg 18
51429 Bergisch Gladbach, 02204/85568 | Gerhard Neu
Asselborner Weg 11
51429 Bergisch Gladbach
02204/981651 |
| 70. Turnverein Refrath 1893 e.V. | Geschäftsstelle:
Wickenpfädchen 11
02204/60349
Fax: 02204/962699 | Heinz Kelzenberg
02204/24165
51427 Bergisch Gladbach
tvr.kelzenberg@freenet.de
www.tv-refrath.de |
| 71. Verein Bergischer Kegler Bergisch Gladbach e.V. | Artur Brell
Dellbrücker Str. 237
51469 Bergisch Gladbach
02202/9553713 | Winfried Schmitz
Am Wapelsberg 23
51469 Bergisch Gladbach
Winfried.Schmitz@onlinehome.de |
| 72. Verein für Gesundheitssport und Trainingssteuerung Bensberg e.V.
www.vgt-bensberg.de | Thomas Edelmann
Am Gierlichshof 27
51381 Leverkusen
info@vgt-bensberg.de | Daniel Müller
Forellental 8
51381 Leverkusen |

73. Verein für Prävention und Rehabilitation Ulrich Klein
am evangelischen Krankenhaus Josef-Römer-Str. 67
Bergisch Gladbach e.V. 51469 Bergisch Gladbach
vereinpur@evk.de 02202/55979

Peter Müller
Ferrenbergstr. 50
51465 Bergisch Gladbach
02202/32692

Spülmobil → Geschirrmobil

Stadtarchiv

Stadtmitte, Hauptstr. 310 (02202) 14 22 08

Öffnungszeiten: mo - mi 9.00 - 12.00 Uhr und 14.00 - 16.00 Uhr
do 9.00 - 12.00 Uhr und 14.00 - 18.00 Uhr
fr 9.00 - 12.00 Uhr

www.stadtarchiv-gl.de

Stadtbücherei und Bildstelle

Hauptstelle/Bildstelle im forum,

Hauptstr. 250 (02202) 14 22 81

Ausleihzeiten: mo 10.00 - 18.00 Uhr
di, do 13.00 - 18.00 Uhr
mi 10.00 - 13.00 Uhr
fr 13.00 - 19.00 Uhr

Stadtteilbücherei Bensberg

Schloßstr. 46-48 (02204) 5 53 57

Öffnungszeiten: di, do, fr 13.00 - 18.00 Uhr
mi, sa 10.00 - 13.00 Uhr

buecherei-bensberg@web.de

Offene Schulbibliothek Paffrath, Integrierte Gesamtschule Paffrath
Borngasse (02202) 5 14 62

Ausleihzeiten: mo, di, do 10.00 - 11.30 Uhr und
16.00 - 18.00 Uhr
mi 10.00 - 11.30 Uhr
fr 10.00 - 11.30 Uhr und
16.00 - 18.00 Uhr

Stadtelternrat

Klaus Michael, Heidkamp

Martin-Luther-Str. 25

www.stadtelternrat-gl.de

(02202) 24 52 53

Städtepartnerschaften

Rathaus Stadtmitte, Zimmer 30

(02202) 14 24 97

Stadtmarketing

Stadt Bergisch Gladbach, Stadtmarketing und

Öffentlichkeitsarbeit, Rathaus Stadtmitte

(02202) 14 22 84

Stadtsportverband

Bergisch Gladbach e.V., Geschäftsstelle Stadthaus

An der Gohrsmühle 18, Postfach 20 09 20,

51439 Bergisch Gladbach

(02202) 14 25 50 / 14 25 52

Stadtrat

Bürgermeister

Lutz Urbach, Rathaus Stadtmitte, Zimmer 22 (02202) 14 22 28

Christlich-Demokratische Union - CDU (25 Sitze)

Bernhauser, Dr. Johannes, Portzenbusch 25 (02202) 4 16 07

51465 Bergisch Gladbach, johannes.bernhauser@rat.stadt-gl.de

Bilo, Angelika, Gerstenschlag 24

51467 Bergisch Gladbach

bilo.angelika@rat.stadt-gl.de

Bischoff, Birgit, Im Alten Feld 5 51429 Bergisch Gladbach	birgit.bischoff@rat.stadt-gl.de	Schlaghecken, Friedhelm, Kalmüntener Str. 98 51467 Bergisch Gladbach	friedhelm.schlaghecken@rat.stadt-gl.de
Buchen, Christian, Goethestr. 70 51429 Bergisch Gladbach	christian.buchen@rat.stadt-gl.de	Sprenger, Markus, Im Schlangenhöfchen 4 a (02204) 42 73 05 51427 Bergisch Gladbach	markus.sprenger@rat.stadt-gl.de
Dietsch, Dorothea, Lichtenweg 32 51465 Bergisch Gladbach	dorothea.dietsch@rat.stadt-gl.de	Wagner, Hermann-Josef, Stachelsgut 37 51479 Bergisch Gladbach	hermannjosef.wagner@rat.stadt-gl.de
Ditzler, Manfred, Höffenstr. 28 51469 Bergisch Gladbach	(02202) 5 62 17 manfred.ditzler@rat.stadt-gl.de	Willnecker, Josef, August-Kierspel-Str. 19 (02202) 9 27 54 01 51469 Bergisch Gladbach	josef.willnecker@rat.stadt-gl.de
Haasbach, Hans-Josef, Paracelsusstr. 13 51465 Bergisch Gladbach	(02202) 24 33 86 hansjosef.haasbach@rat.stadt-gl.de	Sozialdemokratische Partei Deutschlands - SPD (16 Sitze)	
Henkel, Harald, Am Urnenfeld 46 51467 Bergisch Gladbach	harald.henkel@rat.stadt-gl.de	Galley, Thomas, Adalbert-Stifter-Str. 1 (02204)6 22 72 5147 Bergisch Gladbach	thomas.galley@rat.stadt-gl.de
Höring, Lennart, Reiser 42 51429 Bergisch Gladbach	(02204) 9 19 99 55 lennart.hoering@rat.stadt-gl.de	Hammelrath, Helene, Rommerscheider Str. 40 b(02202) 93 24 84 51465 Bergisch Gladbach	helene.hammelrath@rat.stadt-gl.de
Holtzmann, Petra, Starenweg 18 51467 Bergisch Gladbach	(02202) 8 14 36 petra.holtzmann@rat.stadt-gl.de	Hoffstadt, Peter, Lustheide 5 (0178) 6 25 77 00 51427 Bergisch Gladbach	peter.hoffstadt@rat.stadt-gl.de
Kraus, Robert Martin, In der Auen 7 51427 Bergisch Gladbach	(02204) 6 41 85 robertmartin.kraus@rat.stadt-gl.de	Kleine, Nikolaus, Kaule 92 (02204) 5 69 90 51429 Bergisch Gladbach	nikolaus.kleine@rat.stadt-gl.de
Kühl, Manfred, Falltorstr. 14 51429 Bergisch Gladbach	manfred.kuehl@rat.stadt-gl.de	Komenda, Mirko, Kaule 14 (02204) 5 48 25 51429 Bergisch Gladbach	mirko.komenda@rat.stadt-gl.de
Lehnert, Elke, Händelstr. 20 51427 Bergisch Gladbach	(02204) 2 12 45 elke.lehnert@rat.stadt-gl.de	Kreft, Annegret, Kaule 35 (02204) 58 64 87 51429 Bergisch Gladbach	annegret.kreft@rat.stadt-gl.de
Maas, Karl-Adolf, Giselbertstr. 5 51429 Bergisch Gladbach	adolf.maas@rat.stadt-gl.de	Kreutz, Marcel, Frankenforster Str. 102 51427 Bergisch Gladbach	marcel.kreutz@rat.stadt-gl.de
Metten, Dr. Michael, Mutzer Str. 21 a 51467 Bergisch Gladbach	michael.metten@rat.stadt-gl.de	Miege, Dr. Wolfgang, An der Jüch 35 (02202) 3 92 92 51465 Bergisch Gladbach	wolfgang.miege@rat.stadt-gl.de
Mömkes, Peter, Wilhelm-Klein-Str. 15 b (02204) 42 76 55 51427 Bergisch Gladbach	peter.moemkes@rat.stadt-gl.de	Neu, Gerhard, Asselborner Weg 11 (02204) 98 16 51 51429 Bergisch Gladbach	gerhard.neu@rat.stadt-gl.de
Münzer, Mechtild, Ferdinand-Schmitz-Str. 13 a (02204) 5 33 70 51429 Bergisch Gladbach	mechtild.muenzer@rat.stadt-gl.de	Orth, Klaus, Hornstr. 7 51465 Bergisch Gladbach	klaus.orth@rat.stadt-gl.de
Nagelschmidt, Felix, Am Köhler 9 (02202) 4 23 60 51427 Bergisch Gladbach	felix.nagelschmidt@rat.stadt-gl.de	Schneider, Waltraud, Am Eichenkamp 14 (02204) 6 54 55 51427 Bergisch Gladbach	waltraud.schneider@rat.stadt-gl.de
Pick, Rudolf, Nußbaumer Str. 5 51469 Bergisch Gladbach	rudolf.pick@rat.stadt-gl.de	Schöttler-Fuchs, Brigitte, Sonnenweg 7 (02202) 5 01 05 51465 Bergisch Gladbach	brigitte.schoettler-fuchs@rat.stadt-gl.de
Reudenbach, Elvira, Buchholzstr. 4 51469 Bergisch Gladbach	elvira.reudenbach@rat.stadt-gl.de	Waldschmidt, Klaus W., Laurentiusstr. 74 (02202) 4 15 52 51465 Bergisch Gladbach	klausw.waldschmidt@rat.stadt-gl.de
Schacht, Rolf-Dieter, Haferbusch 10 51467 Bergisch Gladbach	rolfdieter.schacht@rat.stadt-gl.de	Winkels, Berit, Talweg 26 (02202) 93 29 47 51469 Bergisch Gladbach	berit.winkels@rat.stadt-gl.de

Winzen, Dr. Peter, Großer Busch 59 (02202) 3 89 28
 51467 Bergisch Gladbach peter.winzen@rat.stadt-gl.de
 Zalfen, Michael, Reuterstr. 121 (02202) 5 72 71
 51467 Bergisch Gladbach michael.zalfen@rat.stadt-gl.de

BÜNDNIS 90/DIE GRÜNEN (8 Sitze)

Baeumle-Courth, Dr. Peter, Grube Weiß 2 (02204) 50 64 02
 51429 Bergisch Gladbach peter.baeumlecourth.@rat.stadt-gl.de
 Beisenherz-Galas, Renate, Drecker Wiese 9 (02202) 5 92 67
 51469 Bergisch Gladbach renete.beisenherzgalas@rat.stadt-gl.de
 Schallehn, Robert, Dietrich-von-Dorendorp-Str. 12
 51429 Bergisch Gladbach robert-schallehn@rat.stadt-gl.de
 Scheerer, Anna Maria, Steinenkamp 37 (02202) 5 77 66
 51469 Bergisch Gladbach annamaria.scheerer@rat.stadt-gl.de
 Schundau, Edeltraud, Gierather Wiese 6
 51469 Bergisch Gladbach edeltraud.schundau@rat.stadt-gl.de
 Steffen, Dr. Ulrich, Im Merzfeld 9 (02202) 8 14 20
 51467 Bergisch Gladbach ulrich.steffen@rat.stadt-gl.de
 Steinbüchel, Dirk, Schlebuscher Str. 11
 51467 Bergisch Gladbach dirk.steinbuechel@rat.stadt-gl.de
 Ziffus, Günter, Laurentiusstr. 51 (02202) 3 95 13
 51465 Bergisch Gladbach guenter.ziffus@rat.stadt-gl.de

Freie Demokratische Partei - FDP (6 Sitze)

Fischer, Dr. Reimer, Lückerather Weg 71 (02202) 3 44 64
 51429 Bergisch Gladbach reimer.fischer@rat.stadt-gl.de
 Gerhards, Markus, Adalbert-Stifter-Str. 1 (02204) 6 34 70
 51427 Bergisch Gladbach markus.gerhards@rat-stadt-gl.de
 Graner, Angelika, Burggraben 35 (0171) 7 72 00 85
 51429 Bergisch Gladbach angelika.graner@rat.stadt-gl.de
 Jentsch, Boris, Fasanenstr. 33
 51427 Bergisch Gladbach boris.jentsch@rat.stadt-gl.de
 Koshofer, Ingrid, Platanenweg 3 (02202) 98 24 44
 51467 Bergisch Gladbach ingrid.koshofer@rat.stadt-gl.de
 Schmidt-Bolzmann, Renate, Kochsgut 14 (02204) 6 41 67
 51427 Bergisch Gladbach renete.schmidtbolzmann@rat.stadt-gl.de

Die Linke./BfBB (3 Sitze)

Lang, Heinrich, Heiligenstock 56 (02202) 93 29 45
 51465 Bergisch Gladbach heinrich.lang@rat.stadt-gl.de
 Santillán, Tomás M., Mozartstr. 12
 51427 Bergisch Gladbach tomas.santillan@rat.stadt-gl.de
 Sirmasac, Ersin, Paffrather Str. 200
 51469 Bergisch Gladbach ersin.sirmasac@rat.stadt-gl.de

KIDitiative (2 Sitze)

Schütz, Fabian, Goldbornstr. 106 (0177) 7 93 55 66
 51469 Bergisch Gladbach fabian.schuetz@rat.stadt-gl.de
 Voßler, Alexander, Rommerscheider Str. 72
 51465 Bergisch Gladbach alexander.vossler@rat.stadt-gl.de

Freie Wähler Bergisch Gladbach/BfBB - (2 Sitze)

Kamp, Wilfried, Im Letsch 1 b (02204) 86 72 07
 51427 Bergisch Gladbach wilfried.kamp@rat.stadt-gl.de
 Mörs, Bernhard, Thomas-Mann-Str. 7 a
 51429 Bergisch Gladbach bernhard.moers@rat.stadt-gl.de

Bürozeiten der Stadtratsfraktionen

CDU, Rathaus Stadtmitte, Zimmer 11 (02202) 14 22 18
 mo 16.00 - 18.00 Uhr
 di 10.00 - 13.00 Uhr
 mi, do 10.00 - 13.00 Uhr

SPD, Rathaus Stadtmitte, Zimmer 2 (02202) 14 22 20
 mo 15.00 - 18.00 Uhr
 di 9.00 - 13.00 Uhr
 do 09.00 - 13.00 Uhr

BÜNDNIS 90/DIE GRÜNEN, Rathaus Stadtmitte,
 Zimmer 4 (02202) 14 22 42
 mo 14.00 - 18.00 Uhr
 Bürgersprechstunde nach Vereinbarung
 di, do 9.00 - 13.30 Uhr

FDP, Rathaus Stadtmitte, Zimmer 13	(02202) 14 23 14	do	8.00-18.00 Uhr
mo	ab 17.30 Uhr	fr	8.00-13.00 Uhr
		sa	9.00-12.00 Uhr

KIDitiative, Rathaus Stadtmitte, Zimmer 29	(02202) 14 24 44
mo Bürgersprechstunde	18.00 - 20.00 Uhr

Die Linke./BfBB, Rathaus Stadtmitte, Zimmer 25	(02202) 14 24 58
mo	16.00 - 18.00 Uhr
mi	10.00 - 12.00 Uhr

Freie Wählergemeinschaft, Rathaus Stadtmitte, Zimmer 15	(02202) 14 28 72
mo	16.00 - 18.00 Uhr

Stadtverband für Entwicklungszusammenarbeit Bergisch Gladbach e.V.

Geschäftsstelle Rathaus Stadtmitte Postfach 20 09 20, 51439 Bergisch Gladbach	(02202) 14 22 38
--	------------------

Stadtverband Kultur → Kulturelle Einrichtungen

Stadtverband Musikausübender Vereine → Kulturelle Einrichtungen

Stadtverband Sport → Sport

Stadtverwaltung

Postanschrift: Postfach 20 09 20, 51439 Bergisch Gladbach

E-Mail für allgemeine Anfragen/Informationen:

info@bergischgladbach.de

Bürgerbüro Stadtmitte,

Stadthaus Konrad-Adenauer-Platz 9	(02202) 14 23 22
mo, di	8.00-17.00 Uhr
mi	8.00-14.00 Uhr

Bürgerbüro mobil,

mo Hand:	Kreissparkasse Köln, Dellbrücker Str. 48	9.00 - 12.30 Uhr
Bensberg:	Bensberger Bank, Schloßstr. 82	14.00 - 16.30 Uhr
di Paffrath:	VR-Bank, Paffrather Str. 316	9.00 - 12.30 Uhr
Refrath:	Kreissparkasse Köln, Siebenmorgen 23	14.00 - 16.30 Uhr
mi Schildgen:	Kreissparkasse Köln Altenberger-Dom-Str. 128	9.00 - 12.30 Uhr
Refrath:	Kreissparkasse Köln, Siebenmorgen 23	14.00 - 16.30 Uhr
do Bensberg:	Bensberger Bank, Schloßstr. 82	9.00 - 12.30 Uhr
Herkenrath:	Kreissparkasse Köln, Ball 12	14.00 - 16.30 Uhr
fr Refrath:	Kreissparkasse Köln, Siebenmorgen 23	9.00 - 12.30 Uhr

Verwaltungsvorstand:

Bürgermeister, Lutz Urbach	(02202) 14 22 28
	Fax (02202) 14 22 24
	buergermeister@stadt-gl.de

Erster Beigeordneter und Stadtbaurat, Stephan Schmickler	(02202) 14 12 52
---	------------------

Fax (02202) 14 13 63

s.schmickler@stadt-gl.de

Stadtkämmerer, Jürgen Mumdey	(02202) 14 26 00
------------------------------	------------------

Fax (02202) 14 26 77

j.mumdey@stadt-gl.de

Personalrat:

Vorsitzender: Bernd Golimowski, Stadthaus Konrad-Adenauer-Platz, Zimmer 426	(02202) 14 24 56 b.golimowski@stadt-gl.de
--	--

Stabsstellen:

Zentrales Verwaltungscontrolling,
Rathaus Stadtmitte (02202) 14 24 51
Fax (02202) 14 22 24

Steuerungsunterstützung/Zentrales Beschwerdemanagement,
Bürogebäude Hauptstr. 192 (02202) 14 22 22
Fax (02202) 14 26 77

Sie können Ihre Anregungen und Beschwerden auch online
einreichen unter: www.bergischgladbach.de/anregungen-und-beschwerden-formular.aspx

Stadtentwicklung, Kommunale Verkehrsplanung
Rathaus Bensberg, Zimmer 129a (02202) 14 13 49
Fax (02202) 14 14 17

Gleichstellungsstelle/Frauenbüro,
Bürogebäude Hauptstr. 192, Zimmer 305/306 (02202) 14 26 48
Fax (02202) 14 70 26 47
frauenbuero@stadt-gl.de

Rechnungsprüfungsamt, (02202) 14 26 20
Bürogebäude Hauptstr. 192, Fax (02202) 14 26 66
Zimmer 103/103A g.koetter@stadt-gl.de

Technische Großprojekte (02202) 14 13 88
Fax (02202) 14 13 63
j.kurz@stadt-gl.de

Datenschutzbeauftragter, Stadthaus (02202) 14 25 01
Hauptstr. 250, Stadtbücherei, Zimmer EGFax (02202) 14 24 41

Gremien
Rathaus Stadtmitte, Konrad-Adenauer-Platz
Zimmer 37/38 (02202) 14 22 39/22 48

Stadtmarketing und Öffentlichkeitsarbeit (02202) 14 22 41
Fax (02202) 14 22 40
info@bergischgladbach.de

Fachbereiche:

Fachbereich 1 - Allgemeine Verwaltung, Leiter Frank Wilhelm
Stadthaus Konrad-Adenauer-Platz, Zimmer 319 (02202) 14 23 65
Fax (02202) 14 24 24
geschaeftsstelle.fb1@stadt-gl.de

Datenverarbeitung tui@stadt-gl.de
Statistikdienststelle statistik@stadt-gl.de
Rat und Ausschüsse ratsbuero@stadt-gl.de
Aufgabengruppen: Zentrale Verwaltung, Organisation, Angelegenheiten der Gemeindeverfassung, Ratsbüro, Informationstechnik, Statistik und Logistik, Personalwesen

Fachbereich 2 - Finanzen, Leiter Harald Schäfer
Bürogebäude Hauptstr. 192, Zimmer 206 (02202) 14 26 03
Fax (02202) 14 26 77
Geschäftsstelle geschaeftsstelle.fb2@stadt-gl.de
Stadtkasse/Steuerwesen kasse-steuer@stadt-gl.de
Aufgabengruppen: Finanzmanagement, Kämmerei, Stadtkasse, Steuerwesen, Wohnungswesen

Fachbereich 3 - Recht, Sicherheit und Ordnung,
Leiter Peter Widdenhöfer,
Stadthaus Konrad-Adenauer-Platz, Zimmer 311 (02202) 14 23 74
Fax (02202) 14 23 23
Geschäftsstelle geschaeftsstelle.fb3@stadt-gl.de
Versicherungsangelegenheiten b.cord@stadt-gl.de
Ordnungsbehörde u.doepper@stadt-gl.de
Bürgerbüros buergerbuero@stadt-gl.de
Standesamt d.lamsfuss@stadt-gl.de
Feuerwehr post@feuerwehr-gl.de
Fax (02202) 23 84 19

Aufgabengruppen: Rechts- und Versicherungsangelegenheiten, Ordnungsbehörde, Fundbüro, Verkehrsüberwachung, Gewerbemeldewesen, Märkte und Kirmessen, Bürgerbüros mit Einwohner- und Meldewesen, Standesamt, Feuerwehr mit Brandschutz und Rettungsdienst, Wahlbüro

Fachbereich 4 - Bildung, Schule, Kultur und Sport,
 Leiter Dr. Lothar Speer,
 Stadthaus An der Gohrsmühle 18, Zimmer 505 (02202) 14 25 63
 Fax (02202) 14 25 75

Geschäftsstelle geschaeftsstelle.fb4@stadt-gl.de
 Zentraler Dienst s.hartmann@stadt-gl.de
 Schule h.puetz@stadt-gl.de
 Fax (02202) 14 70 25 53

Sport v.weirich@stadt-gl.de
 Fax (02202) 14 70 25 52

Kultur kulturbuero@stadt-gl.de
 Fax (02202) 14 70 25 54

Stadtbücherei info@stadtbuecherei-gl.de
 Fax (02202) 14 24 87

Volkshochschule m.brochhaus@stadt-gl.de
 Fax (02202) 14 22 77

Haus der Musik/Max-Bruch-Musikschule
 info@musikschulebergischgladbach.de
 Fax (02202) 25 03 712

Kunst- und Kulturbesitz/Museen museum@stadt-gl.de
 Fax (02202) 14 23 40

Stadtarchiv archiv@stadt-gl.de
 Fax (02202) 14 22 16

Bädergesellschaft baeder-gmbh@netcologne.de
 Fax (02202) 29 06 29

Aufgabengruppen: Schulwesen, Berufsschulverband, Kulturwesen, Sport, Kulturelle Einrichtungen (Haus der Musik, Kunst- und Kulturbesitz, Stadt- und Kreisbücherei, Volkshochschule, Archiv)

Fachbereich 5 - Jugend und Soziales, Leiter Bruno Hastrich,
 Stadthaus An der Gohrsmühle, Zimmer 337 (02202) 14 28 62
 Fax (02202) 14 23 25

Fachbereich 5 - Soziales soziales@stadt-gl.de
 Kooperation Arbeit und Soziales (KAS), Kundencenter
 kas.bergischgladbach@arge-sgb2.de

Fachbereich 5 - Jugendamt jugendamt@stadt-gl.de
 Aufgabengruppen: Kinder-, Jugend- und Familienförderung, Hilfe für junge Menschen und Familien, Soziale Förderung, Existenzsichernde Hilfen, Kooperation Arbeit und Soziales Rhein-Berg (K-A-S)

Fachbereich 6 - Grundstücksnutzung, Leiterin Gisela Müller-Veit,
 Rathaus Bensberg, Zimmer 115 (02202) 14 12 93
 Fax (02202) 14 14 33

Geschäftsstelle geschaeftsstelle.fb6@stadt-gl.de
 Zentrale Submissionsstelle j.schlueter@stadt-gl.de
 Stadtplanung h.brenner@stadt-gl.de
 Vermessung a.heinze@stadt-gl.de
 Gutachterausschuss gutachterausschuss@stadt-gl.de
 Bauaufsicht bauaufsicht@stadt-gl.de

Aufgabengruppen: Stadtplanung, Vermessung, Grundstückswertermittlung, Gutachterausschuss, Bauaufsicht, Denkmalschutz/Denkmalpflege

Fachbereich 7 - Umwelt und Technik, Leiter Michael Kremer,
 Rathaus Bensberg, Zimmer 325 (02202) 14 13 01
 Fax (02202) 14 12 08

Geschäftsstelle geschaeftsstelle.fb7@stadt-gl.de
 Abfallwirtschaftsbetrieb mail@awb-gl.de
 EBGL – Entsorgungsdienste Bergisch Gladbach GmbH
 mail@ebgl.de

Aufgabengruppen: Umweltschutz, Verkehrsflächen, StadtGrün, Abwasserwerk, Abfallwirtschaftsbetrieb, Stadtreinigung, Friedhofswesen

Fachbereich 8 - Grundstückswirtschaft, Wirtschaftsförderung,
 Leiter Bernd Martmann, Rathaus Bensberg, Zimmer E 39 (02202) 14 12 71
 Fax (02202) 14 12 72

Geschäftsstelle geschaeftsstelle.fb8@stadt-gl.de
 Wirtschaftsförderungswirtschaftsfoerderung@stadt-gl.de

Aufgabengruppen: Städtische Immobilien, Hochbau, Wirtschaftsförderung, Tourismusförderung

Dienstgebäude:

Rathaus Stadtmitte, Konrad-Adenauer-Platz 1	(02202) 1 40
Rathaus Bensberg, Wilhelm-Wagener-Platz	(02202) 1 40
Stadthaus Konrad-Adenauer-Platz 9	(02202) 1 40
Stadthaus An der Gohrsmühle 18	(02202) 1 40
Bürogebäude Hauptstr. 192	(02202) 1 40
forum, Hauptstr. 250	(02202) 1 40
Haus Buchmühle, Buchmühlenstr. 12	(02202) 1 40
Städtische Galerie Villa Zanders, Konrad-Adenauer-Platz 8	(02202) 1 40
Städtische Max-Bruch-Musikschule, Langemarckweg 14	(02202) 25 03 70
Haus der Musik, Langemarckweg 14	(02202) 25 03 70
Archiv, Hauptstr. 310	(02202) 1 40
Bauhof, Gronau, Ferdinandstr.	(02202) 1 40
Betriebshof, Obereschbach 1	(02202) 1 40
Feuer- und Rettungswache Nord, Paffrather Str. 175	(02202) 23 80
Feuer- und Rettungswache Süd, Wipperfürther Str. 67	(02204) 4 81 80

Internet

Stadtverwaltung allg., Stadtinformation, Touristik:
www.bergischgladbach.de
Archiv: www.stadtarchiv-gl.de
Abfallwirtschaft: www.awb-gl.de
Abwasserwerk: www.abwasserwerk-gl.de
Bergisches Museum: www.bergischesmuseum.de
Feuerwehr: www.feuerwehr-gl.de
Haus der Musik/Max-Bruch-Musikschule:
www.musikschulebergischgladbach.de
Stadtbücherei: www.stadtbuecherei-gl.de
Städtische Galerie Villa Zanders: www.villa-zanders-gl.de
Stadtverkehrsgesellschaft: www.svb-gl.de
Volkshochschule: www.vhs-gl.de
Wirtschaftsförderung: www.wirtschaft-gl.de

Standesamt

Stadthaus Konrad-Adenauer-Platz, Erdgeschoss	
Eheschließungen: Zimmer E07 und E09	(02202) 14 22 06
	(02202) 14 22 32
Familienbücher: Zimmer E04, E08	(02202) 14 24 75
	(02202) 14 22 07
Geburten: Zimmer E03, E05	(02202) 14 22 04
	(02202) 14 23 80
Sterbefälle: Zimmer E01	(02202) 14 24 10

Statistik

Stadthaus Konrad-Adenauer-Platz, Zimmer 405	(02202) 14 23 20
	Fax (02202) 14 24 29

Steuerwesen

Stadthaus An der Gohrsmühle, Zimmer E 46 - E52	(02202) 14 27 15 - 22
---	-----------------------

Straßenbau/-unterhaltung

Städt. Bauhof, Gronau, Ferdinandstr.	(02202) 96 96 66-10
--------------------------------------	---------------------

Straßenbaubeiträge

Rathaus Bensberg, Zimmer 305, 308	(02202) 14 13 19/20
-----------------------------------	---------------------

Straßenbeleuchtung

Rathaus Bensberg, Zimmer 313	(02202) 14 13 86
Defekte Leuchten: Belkaw GmbH	(02202) 1 61 35

Straßennamen. . .

. . . und Hausnummern

Rathaus Bensberg, Zimmer E13	(02202) 14 12 30
------------------------------	------------------

Straßenreinigung

Ausführung und Gebührenberechnung:

Abfallwirtschaftsbetrieb,

Betriebshof Obereschbach (02202) 14 33 05

Gebührenbescheid: Steuerwesen, Stadthaus An der Gohrsmühle,
Zimmer E46-E52 (02202) 14 27 15 - 22

Straßenverkehrsamt → KFZ-Zulassungsstelle

Straßenverkehrsamt

Heidkamp, Kreishaus, Am Rubezahlwald 7 (02202) 1 30

T/U

Taxi

Taxi-Ruf Bergisch Gladbach e.V. (02202) 2 22 22

Theater → Kulturelle Einrichtungen

Tierärzte und Tierärztinnen

Berghaus, Katja, Frankenforst, Im Vogelsang 23 (02204) 96 21 31

Esser, Natalie, Herkenrath, Straßen 90 (02204) 98 17 77

Dr. Haupt, Martina, Herkenrath, Straßen 90 (02204) 98 17 77

Dr. Hultsch, Nadja, Neue Nußbaumer Str. 2 (02202) 989 44 35

Dr. Kaser, Wolf, Frankenforst, Rathenastr. 1 (02204) 10 11

Dr. Krieg, Joachim, Moitzfeld, Diakonissenweg 27 (02204) 8 51 70

Dr. Lehnert, Claudia, Schildgen,
Altenberger Dom Str. 9 (02202) 88 50

Niklas, Hans-Peter, Gronau, Gierather Str. 63 (02202) 2 17 18

Opiela, Kay, Refrath, Vüfels 11 (02204) 2 53 93

Dr. Reuter, Bettina, Langemarckweg 31 (02202) 108 70 55

Dr. Sauer, Jürgen, Refrath, Burgherrenweg 11 (02204) 6 13 18

Schillberg-Keller, Marianne, Paffrath, An der Flora 2 (02202) 5 71 20

Dr. Schmatz, Silke, Refrath, Dolmanstr. 70 (02202) 2 19 16

Dr. Steppuhn, Karin, Schildgen,

Voiswinkeler Str. 27 (02202) 86 36 36

Dr. Stirl, Roland, Richard-Zanders-Str. 45 (02202) 24 69 70

Tierschutzverein

des Rheinisch-Bergischen Kreises

Zum Tierheim 1, Kürten (di - so, 15.00 - 18.00 Uhr)

info-tierheim@tierschutz-rhein-berg.de (02202) 62 92

Tourist Information

Naturarena Bergisches Land, Geschäftsstelle (02266) 4 63 37

Haus Plietz, Eichenhofstr. 31, 51789 Lindlar

www.naturarena.de

Zimmerbuchung und persönlicher Gästeservice: (02266) 46 33 77

(mo - do 9.00 - 17.00 Uhr, fr 9.00 - 14.00 Uhr)

Fax: (02266) 94 63 37 37

info@naturarena.de

Unterkunftsverzeichnis online: www.naturarena.de

Turnvereine → Sport und Freizeit

Umlegungsausschuss

Geschäftsstelle Rathaus Bensberg, Zimmer E15 (02202) 14 12 31

Umweltschutz

Altlasten: Rathaus Bensberg, Zimmer U16 (02202) 14 15 07

Energiebeauftragter: Rathaus Bensberg, Zimmer U 19

(02202) 14 12 11

Gewässerschutz: Rathaus Bensberg, Zimmer 417 (02202) 14 15 08

Immissionsschutz: Rathaus Bensberg,

Zimmer U23 (02202) 14 12 41 / 14 12 42

Natur- und Artenschutz: Rathaus Bensberg,

Zimmer U 20 (02202) 14 13 53

umweltschutz@stadt-gl.de

V

Veranstaltungszentren → Kulturelle Einrichtungen

Verbraucherzentrale NRW

Verbraucherberatung, Paffrather Str. 29 (02202) 4 14 15

Vereine und Organisationen

(s. auch Bürgervereine)

AdK Arbeitskreis der Künstler → Kulturelle Einrichtungen

AIDS-Hilfe Bergisch Gladbach,
Odenthaler Str. 24 (02202) 45 81 81

Altenhilfe, Alten- und Familienhilfe → Senioreneinrichtungen

amnesty international, Gruppe Bergisch Gladbach (0221) 12 14 15
Arbeitskreis Heilpädagogik Bensberg e.V.,
Broicher Str. 15 (02204) 5 24 15

Bergisch Gladbacher Tafel e.V.,
Kalkstr. 43 (02202) 9 57 20 40

Bergischer Naturschutzverein, Schmitzbüchel 2,
51491 Overath (02204) 79 77

Bürger für uns Pänz e.V., c/o
Johann-Bendel-Str. 2 (02204) 5 34 65

Deutscher Gewerkschaftsbund → DGB

Deutscher Kinderschutzbund → Kinderschutzbund

Einzelhandelsverband → Handel und Handwerk

Freie Wohlfahrtsverbände → Soziale Dienste

Gewerkschaft ver.di, Kaiserstr. 108,
53721 Siegburg (02241) 5 10 27
Haus und Grund, Paffrather Str. 28 (02202) 93 62 60
Hotel- und Gaststättenverband DeHoGa Nordrhein e.V.,
Balduinstr. 9/11, 50676 Köln (0221) 9 21 58 00
Johanniter-Unfall-Hilfe, Buchholzstr. 83 (02202) 2 93 10
Junge Unternehmer Club Bergisch Gladbach e.V., Hebborner
Kirchweg 21, www.jucev.de (02202) 5 67 14
Jugendverbände und -organisationen, Jugendverwaltung,
Stadthaus An der Gohrsmühle (02202) 14 25 04
Karnevalsgesellschaften, Kulturbüro (02202) 14 25 54
Kleingartenverein Birkerhof, Moitzfeld (02204) 5 22 75
Kleingartenverein Herkenfelder Weg, Schildgen (02204) 30 02 34

Kreishandwerkerschaft → Handel und Handwerk

Kulturelle Vereine → Kulturelle Einrichtungen

Malteser Hilfsdienst e.V., Frankenforst,
Frankenforster Str. 21 (02204) 20 69 80

Musik ausübende Vereine → Kulturelle Einrichtungen

Praxis Vereinigung Physiotherapie e.V., Heidkamp,
Bensberger Str. 229 (02204) 2 28 23

Obst- und Gartenbauverein Bensberg e.V. (02204) 86 78 67

Obst- und Gartenbauverein Paffrath e.V. (02202) 5 98 66

Obst- und Gartenbauverein Refrath e.V. (02204) 9 19 99 23

Rheinisch-Bergischer Verein für sozialtherapeutische Dienste e.V.
„Die Kette“, Stadtmitte, Paffrather Str. 70 (02202) 2 56 12 61

Sportvereine → S

Sauerländischer Gebirgsverein (02204) 5 14 15

Schaustellerverein Bergisch Gladbach,
Laurentiusstr. 16 (02202) 4 22 07

Technisches Hilfswerk, Hebborn,
Romaneyer Str. 25 (02202) 94 04 68

Tierschutzverein → T

Verband der Kriegs- und Wehrdienstopfer, Behinderten und Sozialrentner Deutschlands (VdK Kreisverband)

Richard-Zanders-Str. 10 (02202) 3 00 35

Vereinigung zur Erhaltung und Pflege heimatlichen Brauchtums e.V.,
Geschäftsführer: Gisbert Schweizer (02202) 12 63 33

Verwaltungs-Berufsgenossenschaft, Bezirksverwaltung,
Bensberg, Kölner Str. 20 (02204) 40 70

Volksbund Deutsche Kriegsgräberfürsorge (VDK),
Geschäftsführung, Rathaus Stadtmitte,
Zimmer 30 (02202) 14 24 97

Vergnügungssteuer

Stadthaus An der Gohrsmühle,
Zimmer E 54 (02202) 14 27 14

Verkehrsbetriebe

KWS - Kraftverkehr Wupper-Sieg AG, Borsigstr. 18
51381 Leverkusen, www.wupsi.de (02171) 5 00 70
Betriebsstelle, Hand, Hermann-Löns-Str. 48 a (02202) 95 56 90

RVK - Regionalverkehr Köln GmbH, Hauptverwaltung
Theodor-Heuss-Ring 38-40, 50668 Köln
www.rvk.de (02 21) 1 63 70

RVK-Regionalverkehr Köln GmbH,
Verkehrsstelle Jakobstr. 101 (02202) 95 55 60

RVK-Regionalverkehr Köln GmbH,
Verkehrsstelle Steinstr., Busbahnhof Bensberg (02204) 9 76 80

SVB - Stadtverkehrsgesellschaft Bergisch Gladbach mbH,
Rathaus Bensberg, Zimmer 112, (02202) 14 13 26
www.svb-gl.de

Verkehrsverbindungen

des Öffentlichen Personennahverkehrs (ÖPNV)

Öffentlicher Personennahverkehr

S-Bahn (S 11) Bergisch Gladbach - Köln (Messe/Hbf/Chorweiler)
- Dormagen - Neuss - Düsseldorf

Stadtbahn (Linie 1) Bensberg - Köln (Messe/Neumarkt/Junkersdorf).
Der ÖPNV unterhält 40 Buslinien im Stadtbus- und Regionalver-
kehrnetz.

Informationen für Bus und Bahn im VRS-Gebiet:

Fahrgastcenter am Busbahnhof, Johann-Wilhelm-Lindlar-Str.

Öffnungszeiten: mo - fr 7.30 - 18.00 Uhr
sa 9.00 - 14.00 Uhr

GLmobil, Fahrgastcenter am Busbahnhof Bensberg, Steinstr.

Öffnungszeiten: mo - fr 6.00 - 18.30 Uhr
sa 8.00 - 13.00 Uhr

Deutsche Bahn AG → D

Auskunft und Fahrplanberatung:

„Die schlaue Nummer“, Service-Hotline der KWS 01803 504030
RVK-Service-Hotline 0180 4131313

Schülerticket → S

Versorgungsbetriebe

Belkaw - Bergische Licht-, Kraft- und Wasserwerke GmbH,
Gronau, Hermann-Löns-Str. 131-133

www.belkaw.de (02202) 1 60

Service-Center 01802 22 28 00

Entstördienst, Strom (0 22 02) 1 62 02

Entstördienst, Erdgas (0 22 02) 1 63 02

Entstördienst, Wasser (0 22 02) 1 63 02

Volkshochschule

Haus Buchmühle, Buchmühlenstr. 12

Leiterin: Dr. Birgitt Killersreiter(02202) 14 22 61

Anmeldung und Kasse (02202) 14 22 63
www.vhs-gl.de

Geschäfts- und Kassenzeiten (ausgenommen Schulferien):

vormittags:	mo - fr	9.00 - 12.30 Uhr
nachmittags:	mo - mi	14.00 - 16.00 Uhr
	do	14.00 - 18.00 Uhr

Zusätzliche Anmeldezeiten zu Semesterbeginn werden jeweils im Internet veröffentlicht. Das Kursprogramm der Volkshochschule liegt im Haus Buchmühle aus.

W/Z

Wahlen / Wahlhelfer

Wahlbüro der Stadt Bergisch Gladbach, Konrad-Adenauer-Platz 9,
51465 Bergisch Gladbach, (02202) 14 28 61
wahlbuero@stadt-gl.de

Wasserversorgung → Versorgungsbetriebe

Wirtschaftsförderung

Wirtschaftsförderung Stadt Bergisch Gladbach, Rathaus Bensberg,
Zimmer E28, E 33 (02202) 14 13 59 /14 24 /14 12 32
www.bergischgladbach.de, www.wirtschaft-gl.de

Rheinisch-Bergische Wirtschaftsförderungsgesellschaft mbH,

TechnologiePark, Moitzfeld,

Friedrich-Ebert-Str., (02204) 9 76 30
www.rbw.de

Rheinisch-Bergisches TechnologieZentrum GmbH,

TechnologiePark, Moitzfeld,

Friedrich-Ebert-Str., (02204) 84 24 70
www.tz-bg.de

Wochenmärkte

Stadtmitte, Konrad-Adenauer-Platz	mi, sa	7.00 - 13.00 Uhr
Refrath, Peter-Bürling-Platz, Biomarkt	di	7.00 - 13.00 Uhr
Refrath, Marktplatz Dolmanstr.	fr	7.00 - 13.00 Uhr
Bensberg, Schlossstrasse (Fußgängerzone):	do	7.00 - 13.00 Uhr
Paffrath, Nußbaumer Str.	do	7.00 - 13.00 Uhr
Schildgen, Altenberger-Dom-Str.	fr	7.00 - 13.00 Uhr

Wohnberechtigung

Stadthaus Konrad-Adenauer-Platz, Zimmer 103 (02202) 14 25 32

Wohnmobilparkplatz

am Kombibad, Paffrath, Borngasse

Wohnungsvermittlung

Stadthaus Konrad-Adenauer-Platz, Zimmer 105 (02202) 14 25 33

Wohngeld

Stadthaus Konrad-Adenauer-Platz,
Zimmer 104, 106, 108, 110 (02202) 14 23 30

Wohnungsbauförderung

Kreishaus, Heidkamp, Am Rübezahlwald 7 (02202) 13 24 13

Zahnärzte und Zahnärztinnen

Bensberg, Moitzfeld, Lückerrath

Dr. Brincker, Philipp, Falltorstr. 12 (02204) 42 36 39

Dr. Brunert, Reiner, Moitzfeld 42 (02204) 8 27 82

Dr. Büchler, Ulrich, Kölner Str. 6 (02204) 5 43 70

Dr. Dambow, Michael, Kardinal-Schulte-Str. 32 (02204) 8 24 24

Gottschalk, Stefan, Friedrich-Offermann-Str. 3 (02204) 5 16 16

Hundt, Martin, Schloßstr. 7	(02204) 5 77 88	Dr. Pfeiffer, Eitel, Hauptstr. 145	(02202) 3 21 87
Dr. Körber, Alexander, Kölner Str. 97	(02204) 40 44 44	Premm, Manfred, Richard-Zanders-Str. 10	(02202) 5 60 50
Dr. Lieber, Rolf, Schloßstr. 11	(02204) 5 23 24	Dr. Quack, Walter, Alte Wipperfürther Str. 258	(02202) 4 14 14
Lubas-Wiethüchter, Tanja, Schloßstr. 56	(02204) 5 24 62	Richert, Danuta, Bensberger Str. 224	(02202) 3 49 74
Dr. Schmitt, Arnd, Im Schloßpark 1	(02204) 94 84 94	Schmitz, Richard, Odenthaler Str. 132	(02202) 3 26 28
Dr. Schmitt, Ulrich, Im Schloßpark 1	(02204) 94 84 94	Dr. Semek, Sandor, Hauptstr. 299	(02202) 4 10 43
Dr. Stenzel, Gabriele, Schloßstr. 46-48	(02204) 5 25 93	Wallbrecht, Gabriele, Hauptstr. 164 a	(02202) 3 52 38
Wöllersdorfer, Ariane, Schloßstr. 20	(02204) 91 71 71	Dr. Wegner, Volker, Hauptstr. 208	(02202) 94 34 94
Wöllersdorfer, Peter, Schloßstr. 20	(02204) 91 71 71	Werner, Dagmar, Paffrather Str. 20	(02202) 93 20 20
		Dr. Weyl-Schmeling Sylvia, Hauptstr. 202	(02202) 24 23 22
		Dr. Zieger, Gratian, Hauptstr. 181	(02202) 4 11 66
Refrath, Frankenforst, Kippekausen, Lustheide			
Caspers, Achim, Siebenmorgen 23	(02204) 96 23 23		
Dr. Erdmann, Johannes, Frankenforster Str. 4	(02204) 6 00 75		
Dr. Golda, Magdalena, Siebenmorgen 39	(02204) 2 10 31		
Dr. Hahn, Gerrit, Wingertsheide 2	(02204) 6 15 20		
Hahn, Annabelle, Wingertsheide 2	(02204) 6 15 20		
Dr. Hoffmann, Anja, Wilhelm-Klein-Str. 11	(02204) 6 57 79		
Dr. Holzer, Harald, Pippelstein 7	(02204) 6 42 75		
Dr. Janeck, Elmar, Dolmanstr. 6	(02204) 6 00 49		
Kocsik, Zoltan, Dolmanstr. 1-3	(02204) 6 01 61		
Dr. Notter, Bettina, In der Auen 102	(02204) 6 40 73		
Dr. Notter, Burkhard, In der Auen 102	(02204) 6 40 73		
Dr. Oly, Markus, Dolmanstr. 1-3	(02204) 6 01 61		
Dr. Sommer, Stefan, Siebenmorgen 18	(02204) 6 01 09		
Dr. Struck, Ruth, Dolmanstr. 2a	(02204) 6 40 86		
Dr. Struck, Gerald, Dolmanstr. 2a	(02204) 6 40 86		
Dr. Wecker, Hans-Albert, Im Letsch 10	(02204) 96 27 86		
Herkenrath, Asselborn, Bärbroich			
Steffens, Viktor-Niklas, Straßen 51-55	(02204) 81 07 00		
Richter, Anke, Ball 1	(02204) 8 19 04		
Stadtmitte, Hebborn, Gronau			
Emmerich, Carmen, Am Mühlenberg 3	(02202) 3 00 94		
Dr. Gillenberg, Aribert, Im Kleefeld 2	(02202) 5 59 35		
Dr. Kopar, Karl, Hauptstr. 146	(02202) 3 38 71		
Krämer, Christoph, An der Jüch 41	(02202) 3 61 00		
Dr. Mai, Alexander, Paffrather Str. 26	(02202) 3 28 60		
		Hand	
		Assenmacher, Christiane, Dellbrücker Str. 27	(02202) 2 22 10
		Drixelius, Anne, Dellbrücker Str. 27	(02202) 2 22 10
		Dr. Horsten, Jörg, Dellbrücker Str. 27	(02202) 2 22 10
		Huisman, Jörg, Dellbrücker Str. 27	(02202) 2 22 10
		Dr. Neuerburg, Bernd, Dellbrücker Str. 27	(02202) 2 22 10
		Dr. Szivos, Judit, Handstr. 273	(02202) 5 43 00
		Heidkamp	
		Dr. Krass, Mark, Bensberger Str. 159	(02202) 3 52 75
		Dr. Osten, Guido, Bensberger Str. 164	(02202) 4 33 00
		Paffrath, Nußbaum	
		Arnold-Petrou, Dirk, Neue Nußbaumer Str. 1	(02202) 95 72 53
		Dr. Behrend, Reinhard, Dellbrücker Str. 272	(02202) 5 00 55
		Dr. Brünesholz, Helmut, Paffrather Str. 311	(02202) 5 31 32
		Makosch, Johanna, Dellbrücker Str. 272	(02202) 5 00 55
		Petrou, Verena, Neue Nußbaumer Str. 1	(02202) 95 72 53
		Dr. Stute, Daniel, Nußbaumer Str. 25	(02202) 5 00 22
		Schildgen, Katterbach	
		Dr. Dolle, Norbert, Altenberger-Dom-Str. 170	(02202) 8 40 93
		Dr. Fütterer, Wolfram, Altenberger-Dom-Str. 180	(02202) 8 28 28
		Juchem, Katrin, Nittumer Weg 12	(02202) 9 64 81 80
		Kreuzahler, Axel, Altenberger-Dom-Str. 113	(02202) 8 48 55
		Dr. Pohl, Peer-Carsten, Altenberger-Dom-Str. 145	(02202) 8 57 58

Zentrale Stelle

für Anregungen und Beschwerden

Bürogebäude, Hauptstr. 192

Zimmer 101, 103

(02202) 14 22 22

BM-2

Anregungen und Beschwerden

Postfach 20 09 20, 51439 Bergisch Gladbach

Am besten erreichbar: mo - fr 9.00 -12.00 Uhr

mo - do 14.00 -15.00 Uhr

und nach Vereinbarung

Sie können Ihre Anregungen und Beschwerden auch online einreichen unter: www.bergischgladbach.de/anregungen-und-beschwerden-formular.aspx

Adresse geändert,

Rufnummer nicht mehr aktuell?

Das Redaktionsteam der Bürgerbroschüre bemüht sich um Registereinträge, die bei Drucklegung dem neuesten Stand entsprechen. Bis zur nächsten Auflage werden einige Angaben zwangsläufig überholt sein.

Im Interesse größtmöglicher Aktualität bitten wir Sie, uns zu unterrichten, wenn Ihr Eintrag sich geändert hat. Auch Ergänzungsvorschläge sind willkommen!

Ansprechpartner:

Stadtverwaltung, Stadtmarketing und Öffentlichkeitsarbeit

Rathaus Stadtmitte, Konrad-Adenauer-Platz, Zimmer 7

Postfach 20 09 20, 51439 Bergisch Gladbach

Tel.: (02202) 14 28 04 / Fax 14 70 22 40

E-Mail: info@bergischgladbach.de

www.bergischgladbach.de

Raum für Ihre Notizen:

ZANDERS Gohrsmühle ist Marke des Jahrhunderts





“RICHTIG LIEGEN.”

Jeder Mensch hat etwas, das ihn antreibt.

Wir machen den Weg frei.

Sie möchten Ihre Finanzen in guten Händen wissen? **Bei uns sind Sie richtig!**

Mit verantwortungsvoller Beratung und individuellen Lösungen verschaffen wir Ihnen die Freiräume, die Sie brauchen, um sich Ihre Wünsche zu erfüllen. Besuchen Sie uns in einer unserer Filialen oder im Internet. Wir sind gerne für Sie da. In Ihrer Nähe, mit Leistung, Service und Qualität. Überzeugen Sie sich selbst!

Stark für Sie...
Bensberger Bank
www.bensberger-bank.de

 **VR Bank eG**
Bergisch Gladbach
www.immer-gut-beraten.de