



Kölner Statistische Nachrichten – 1/2010

Statistisches Jahrbuch Köln 2008/2009

87. Jahrgang

Titelbild

Blick von Köln-Deutz auf den Kölner Dom mit LVR-Turm im Vordergrund in der Morgenröte

Inhalt

	Seite
Vorwort	5
Kapitel 0: Stadtgebiet und Flächennutzung	7
Kapitel 1: Bevölkerung und Haushalte	13
Kapitel 2: Gesundheit und Soziales	55
Kapitel 3: Bauen und Wohnen	87
Kapitel 4: Verkehr	105
Kapitel 5: Wirtschaft, Arbeitsmarkt und Tourismus	119
Kapitel 6: Bildung und Ausbildung	149
Kapitel 7: Kultur und Freizeit	171
Kapitel 8: Politische Verhältnisse	185
Kapitel 9: Finanzen	199
Verzeichnis der Veröffentlichungen	213
Stichwortverzeichnis	215

Vorwort

Liebe Kölnerinnen und Kölner,
liebe Leserinnen und Leser,

das Amt für Stadtentwicklung und Statistik der Stadt Köln versorgt mit seinen Publikationen die Öffentlichkeit mit Daten und Informationen über Köln. Dabei stehen die Bürgerinnen und Bürger sowie Interessenten aus Medien, Politik, Wirtschaft und Wissenschaft im Vordergrund. Das Statistische Jahrbuch, das jetzt in seiner 87. Auflage vorliegt, bietet traditionell einen breit angelegten Überblick über alle wichtigen Themen der Stadt. In vielen Bereichen wird auch über die Entwicklungen der letzten Jahre berichtet. Neuerungen, wie das Neue Kommunale Finanzmanagement und der Bürgerhaushalt, sind ebenfalls in diesem Statistischen Jahrbuch berücksichtigt. Das Statistische Jahrbuch steht zum Download unter <http://www.stadt-koeln.de/1/zahlen-statistik/> zur Verfügung. Dort werden zusätzlich die einzelnen Kapitel in ständig aktualisierter Form bereitgestellt.



Das Jahrbuch reiht sich in die vielfältigen Publikationen des Amtes für Stadtentwicklung und Statistik ein. Dazu gehören jährlich auch in englischer Sprache erscheinende Faltblätter, themenbezogene Berichte in der Reihe „Pegel Köln“ sowie die umfangreicheren und inhaltlich tiefer gehenden Berichte der „Kölner Statistischen Nachrichten“. Zusammen mit dem Internet-Angebot ergibt sich somit ein breites thematisches Angebot und eine aktuelle Informationsbasis.

Ich hoffe, dass der Bericht Ihr Interesse findet.

Köln, im Februar 2010

Ihr

A handwritten signature in black ink, which reads "Jürgen Roters". The signature is written in a cursive style.

Jürgen Roters
Oberbürgermeister der Stadt Köln

Zeichenerklärung

-	= Zahlenwert genau Null
0	= Zahlenwert ist kleiner als die Hälfte der verwendeten Einheit und daher nicht darstellbar
.	= Zahlenwert ist unbekannt bzw. aus technischen Gründen nicht feststellbar
x	= Angabe kommt aus sachlogischen Gründen nicht in Frage
r	= berichtigte Zahl
davon	= Summe der Einzelpositionen ergibt Gesamtsumme
darunter	= nur ausgewählte Einzelpositionen

Bestandszahlen gelten für das Ende der jeweiligen Berichtszeit, falls nicht anders angegeben.

Abweichungen in den Summen erklären sich durch Auf- bzw. Abrundungen.

© Nachdruck oder Nachveröffentlichung, auch auszugsweise, nur mit Quellenangabe gestattet.

Kapitel 0: Stadtgebiet und Flächennutzung

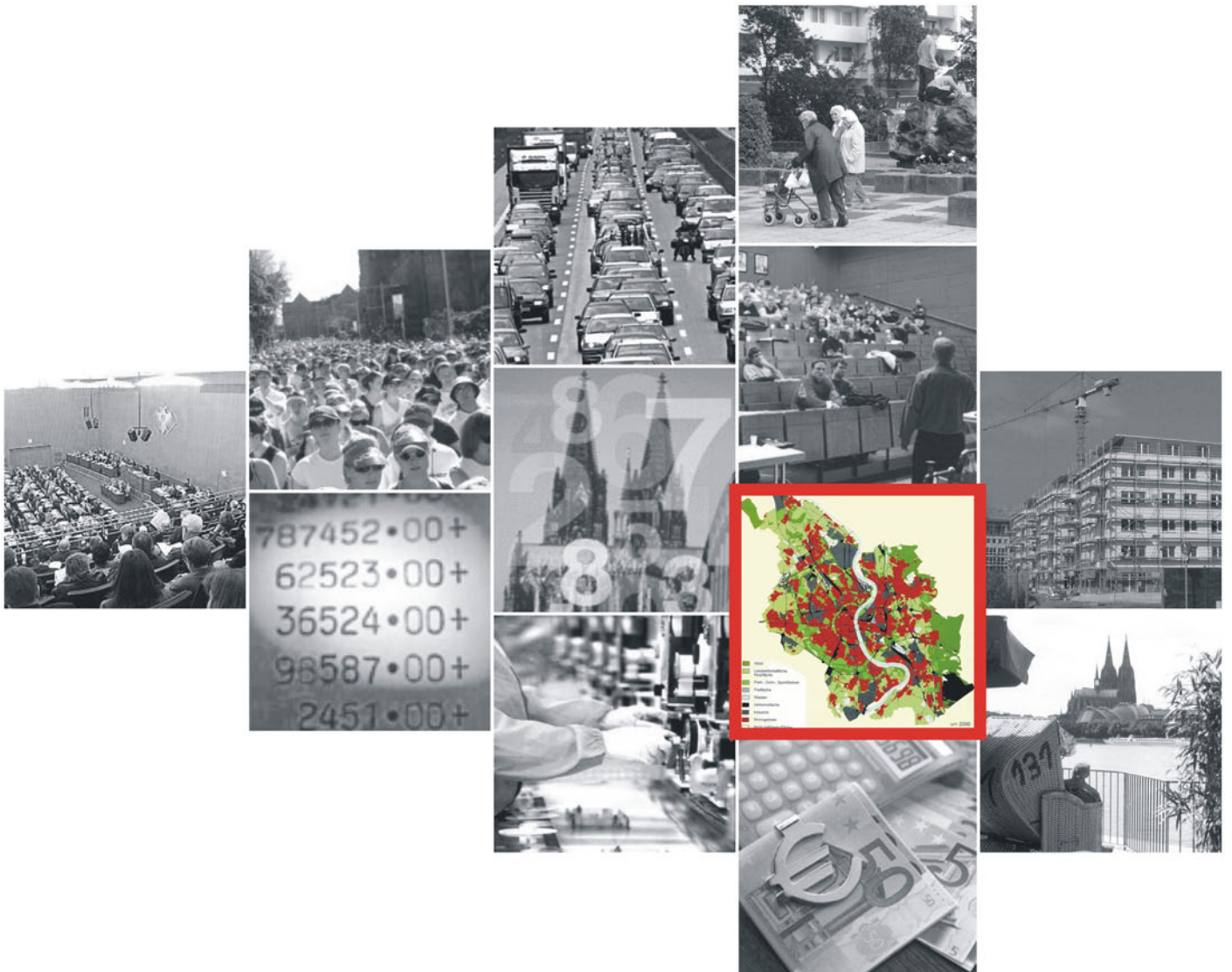

Nr. Titel Seite

Verzeichnis der Tabellen

001	Flächennutzung im Stadtgebiet Köln seit 2000	12
002	Straßenlänge in Köln seit 2000 (in Kilometer)	12

Verzeichnis der thematischen Karten

001	Geschichtliche Entwicklung des Kölner Stadtgebietes	10
002	Gliederung des Kölner Stadtgebietes	11

Überblick

Geographische Lage (Dachreiter Kölner Dom)	50° 56' 33,2607" nördl. Breite 06° 57' 32,3136" östl. Länge
Stadtbezirke	9
Stadtteile	86
Stadtgebiet in Hektar	40.516
Einwohner je Hektar	25
Einwohner	1.019.328
linksrheinisch	644.541
rechtsrheinisch	374.787
Gesamtumfang des Stadtgebietes (km)	rd. 130
Größte Ausdehnung (km)	
Ost-West	27,6
Süd-Nord	28,1
Länge Rheinufer (km)	
Linksrheinisch	40,0
Rechtsrheinisch	27,3
Rheinbrücken	8
Höchster Punkt (m): Königsforst	118,0
Tiefster Punkt (m): Bereich Worringer Hafen	37,5
Fußboden des Kölner Domes (Höhe über NN in m)	55,2
Nullpunkt des Kölner Pegels (m)	34,98
Längste Strasse (km)	
Militärringstrasse	21
Höchste Gebäude (m)	
Colonus-Fernmeldeturm	243,3
Kölner Dom	157,4
MediaPark KölnTurm	148,0
Kirchen	244
Katholische Kirchen	164
darunter Romanische Kirchen	12
Evangelische Kirchen (inkl. 5 Gemeindezentren)	80

Karte 001 Historische Entwicklung des Kölner Stadtgebietes

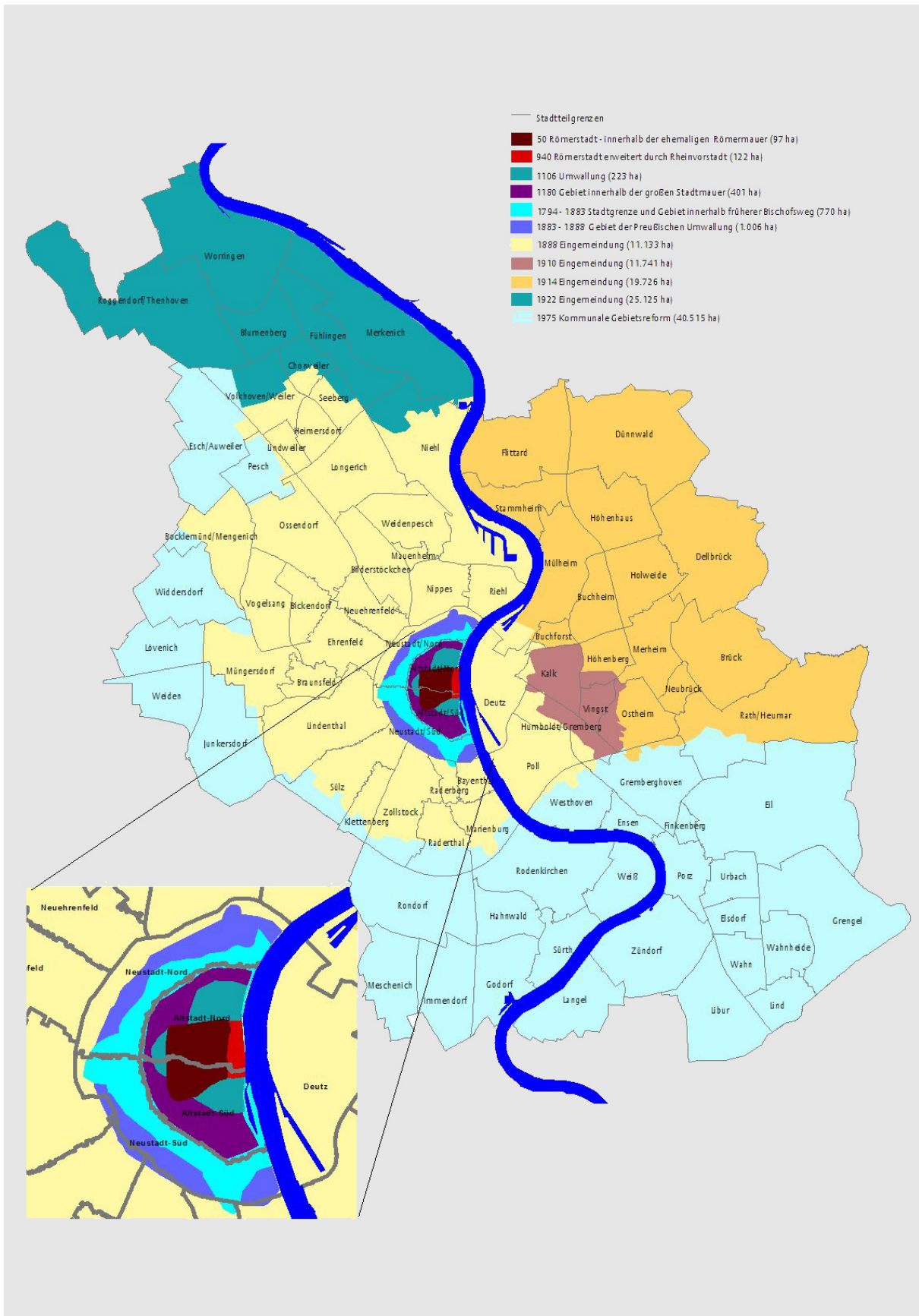

Karte 002 Gliederung des Kölner Stadtgebietes



Tabelle 001 Flächennutzung im Stadtgebiet Köln seit 2000

Jahr *	Bebaute Flächen	Verkehrsflächen	Parks, Grünanlagen Sportplätze	Friedhöfe	Landwirtschaftlich und gärtnerisch genutzte Flächen	Waldflächen	Wasserflächen	Sonstige Flächen	Insgesamt
in ha									
2000	13.821	6.329	3.741	469	8.240	5.561	2.007	347	40.515
2001	13.883	6.340	3.806	469	8.088	5.584	2.007	338	40.515
2002	13.914	6.366	3.935	471	7.916	5.569	2.004	340	40.515
2003	13.918	6.349	3.972	473	7.857	5.586	2.018	342	40.515
2004	13.859	6.370	4.155	474	7.662	5.576	2.042	377	40.515
2005	13.886	6.421	4.191	474	7.494	5.763	2.073	213	40.515
2006	13.941	6.366	4.154	472	7.416	5.858	2.095	214	40.516
2007	13.770	6.385	4.188	474	7.330	6.065	2.084	220	40.516
2008	13.776	6.410	4.183	474	7.274	6.182	2.035	182	40.516
Flächenanteile in %									
2000	34,1	15,6	9,2	1,2	20,3	13,7	5,0	0,9	100
2001	34,3	15,6	9,4	1,2	20,0	13,8	5,0	0,8	100
2002	34,3	15,7	9,7	1,2	19,5	13,7	4,9	0,8	100
2003	34,4	15,7	9,8	1,2	19,4	13,8	5,0	0,8	100
2004	34,2	15,7	10,3	1,2	18,9	13,8	5,0	0,9	100
2005	34,3	15,8	10,3	1,2	18,5	14,2	5,1	0,5	100
2006	34,4	15,7	10,3	1,2	18,3	14,5	5,2	0,5	100
2007	34,0	15,8	10,3	1,2	18,1	15,0	5,1	0,5	100
2008	34,0	15,8	10,3	1,2	18,0	15,3	5,0	0,4	100

* 2004 und 2006 Neuberechnung des Flächeninhaltes

Tabelle 002 Straßenlänge in Köln seit 2000 (in Kilometer)

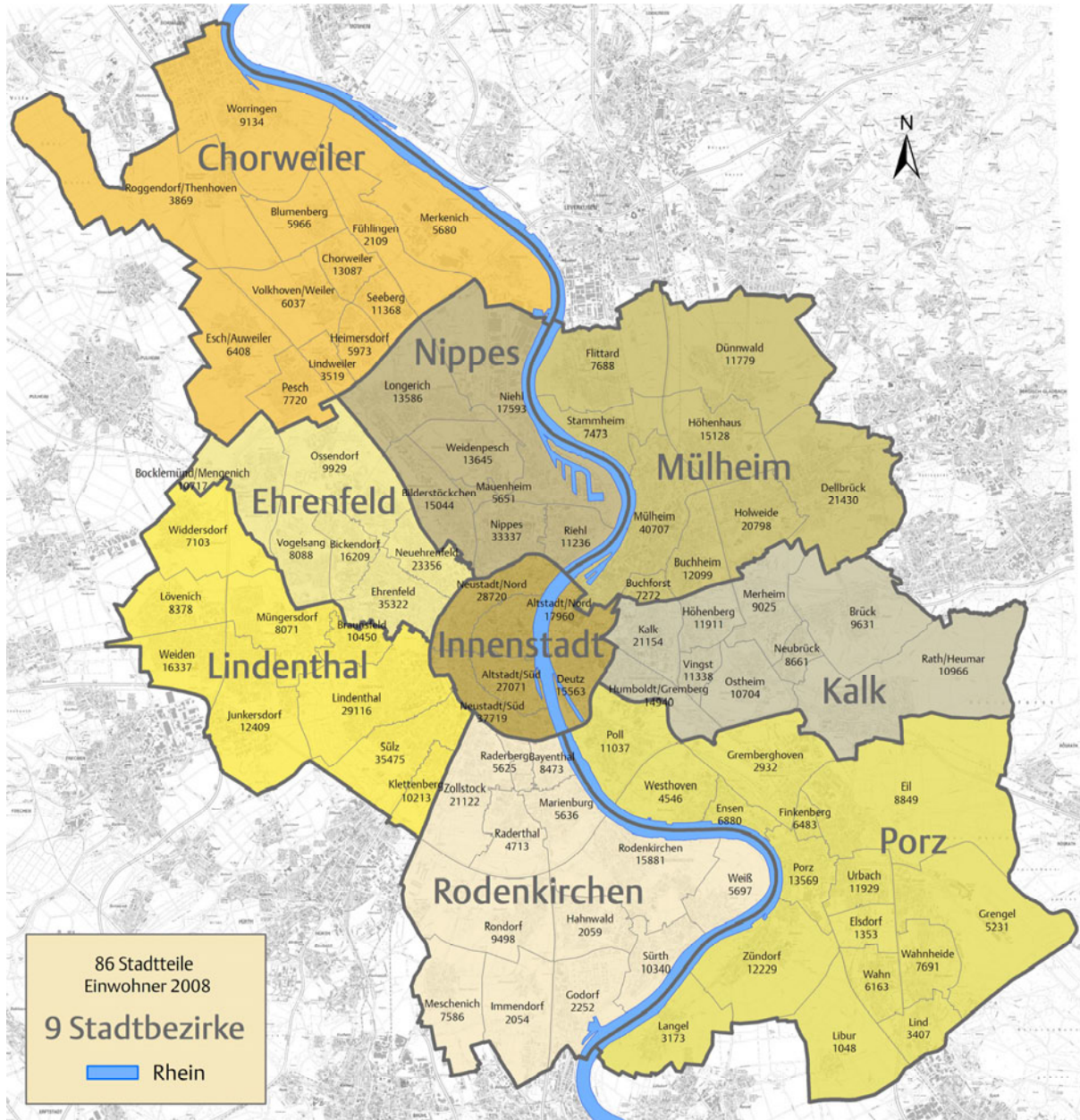
Jahr	Insgesamt	Autobahnen	Bundesstraßen	Landstraßen	Kreisstraßen	Gemeindestraßen
km						
2000	2.340	226	128	153	112	1.721
2001	2.428	226	128	153	112	1.809
2002	2.465	226	138	153	112	1.836
2003	2.487	226	138	165	112	1.846
2004	2.502	226	138	165	112	1.861
2005	2.531	226	138	165	112	1.890
2006	2.542	226	138	165	112	1.901
2007	2.544	226	135	168	112	1.903
2008	2.556	227	141	182	123	1.883

Kapitel 1: Bevölkerung und Haushalte



Nr.	Titel	Seite
-----	-------	-------

Verzeichnis der Tabellen

101	Einwohner nach Nation, Geschlecht und Wohnstatus seit 2000	16
102	Einwohner nach Konfession, Familienstand und Geschlecht seit 2000	17
103	Einwohner nach Herkunft, Geschlecht und Altersjahre 2008	18
104	Einwohner nach Altersgruppen seit 2000	20
105	Weibliche Einwohner nach Altersgruppen seit 2000	21
106	Ausländer/-innen nach Altersgruppen seit 2000	22
107	Ausländerinnen nach Altersgruppen seit 2000	23
108	Einwohner nach Nation und Doppelstaatler/-innen 2008	24
109	Ausländer/-innen nach Herkunft (Erdteile) seit 2000	27
110	Einwohner in den Stadtbezirken seit 2000	29
111	Einwohner mit Migrationshintergrund nach Alter, Nation und Geschlecht in Köln seit 2005	30
112	Einwohner mit Migrationshintergrund seit 2005	32
113	Einwohner mit Migrationshintergrund in den Stadtbezirken seit 2005	32
114	Zuzüge, Fortzüge und Umzüge nach Geschlecht und Nation seit 2000	34
115	Zuzüge und Fortzüge nach Alter seit 2000	35
116	Zuzüge und Fortzüge von Ausländern/-innen nach Alter seit 2000	36
117	Lebendgeborene und Fruchtbarkeitsziffer seit 2000	38
118	Geburtenfolge und Alter der Mutter seit 2000	40
119	Gestorbene und Säuglingssterblichkeit seit 2000	42
120	Gestorbene nach Altersgruppen seit 2000	43
121	Eheschließungen seit 2000	44
122	Ehescheidungen seit 2000	44
123	Eingebürgerte nach Alter seit 2000	45
124	Haushaltsgröße seit 2000	46
125	Haushalte mit Kindern seit 2000	46
126	Haushalte in den Stadtbezirken seit 2000	49
127	Haushalte nach dem Lebenszyklus seit 2000	51
128	Einpersonenhaushalte nach Alter und Geschlecht seit 2000	52

Verzeichnis der Grafiken

101	Einwohner nach Altersjahren 2008	19
102	Einwohner nach Altersgruppen 2008	20
103	Ausländer/-innen nach ausgewählten Herkunftsländern 2008	27
104	Einwohnerentwicklung in den Stadtbezirken 2000/2008	29
105	Einwohner mit Migrationshintergrund 2008	31
106	Zuzüge und Fortzüge nach Alter 2008	34
107	Lebendgeborene verheirateter und nicht verheirateter Eltern seit 2000	40
108	Ehescheidungen je 100 Eheschließungen seit 2000	44
109	Eingebürgerte nach Alter und Geschlecht im Jahresverlauf 2008	45
110	Haushaltsgröße 2008	48
111	Mehrpersonenhaushalte 2008	48
112	Haushalte nach Lebenszyklus 2008	50

Verzeichnis der thematischen Karten

101	Die Kölner Stadtteile – Einwohnerdichte 2008	28
102	Die Kölner Stadtteile – Einwohner mit Migrationshintergrund 2008	33
103	Die Kölner Stadtteile – Einwohnerbewegung 2008	37
104	Die Kölner Stadtteile – Zusammengefasste Geburtenziffer (Fertilitätsrate) 2008	39
105	Die Kölner Stadtteile – Durchschnittsalter der Mutter bei der ersten Geburt 2008	41
106	Die Kölner Stadtteile – Haushalte mit Kindern 2008	47
107	Die Kölner Stadtteile – Einpersonenhaushalte 2008	53

Überblick	2007	2008
Einwohner	1.025.094	1.019.328
linksrheinisch	649.185	644.541
rechtsrheinisch	375.909	374.787
unter 18 Jahre	158.385	157.434
18 bis unter 65 Jahre	685.601	679.547
65 Jahre und älter	181.108	182.347
weiblich	525.379	522.579
mit Migrationshintergrund	328.811	322.119
Eingebürgerte	74.908	72.263
Aussiedler/-innen	57.250	57.169
Ausländer/-innen	177.753	173.244
Türken/Türkinnen	63.839	62.537
Geburten	9.358	10.502
Sterbefälle	9.054	9.554
Saldo	304	948
Zuzüge	51.138	56.506
Fortzüge	50.768	63.242
davon Abmeldungen von Amts wegen	1.681	14.963
Saldo	370	-6.736
Umzüge innerhalb Kölns	81.678	83.361
Haushalte	532.513	530.429
Einpersonenhaushalte	268.433	266.978
Personen je Haushalt	1,88	1,88
Eheschließungen	7.195	7.099
Ehescheidungen	2.571	2.458

Tabelle 101 Einwohner nach Nation, Geschlecht und Wohnstatus seit 2000

Jahr	Insgesamt	Nation		Geschlecht		Bevölkerung mit	
		Deutsche	Ausländer/ -innen	männlich	weiblich	Haupt- wohnung	Neben- wohnung
Einwohner							
2000	1.017.721	828.691	189.030	495.013	522.708	968.917	48.804
2001	1.019.049	836.593	182.456	495.887	523.162	967.709	51.340
2002	1.020.116	838.900	181.216	496.608	523.508	970.305	49.811
2003	1.020.603	842.728	177.875	496.613	523.990	970.695	49.908
2004	1.022.627	847.112	175.515	497.581	525.046	973.878	48.749
2005	1.023.101	847.461	175.640	498.010	525.091	991.537	31.564
2006	1.024.346	847.812	176.534	499.497	524.849	998.001	26.345
2007	1.025.094	847.341	177.753	499.715	525.379	999.177	25.917
2008	1.019.328	846.084	173.244	496.749	522.579	997.189	22.139
unter 18 Jahre							
2000	162.328	122.326	40.002	83.240	79.088	160.775	1.553
2001	163.276	126.158	37.118	83.682	79.594	161.558	1.718
2002	163.039	128.200	34.839	83.515	79.524	161.351	1.688
2003	162.808	130.058	32.750	83.312	79.496	161.067	1.741
2004	162.205	131.292	30.913	83.059	79.146	160.520	1.685
2005	160.850	131.757	29.093	82.312	78.538	159.689	1.161
2006	159.148	131.934	27.214	81.470	77.678	158.167	981
2007	158.385	132.731	25.654	81.139	77.246	157.618	767
2008	157.434	133.309	24.125	80.717	76.717	156.767	667
in %							
2000	100	75,4	24,6	51,3	48,7	99,0	1,0
2001	100	77,3	22,7	51,3	48,7	98,9	1,1
2002	100	78,6	21,4	51,2	48,8	99,0	1,0
2003	100	79,9	20,1	51,2	48,8	98,9	1,1
2004	100	80,9	19,1	51,2	48,8	99,0	1,0
2005	100	81,9	18,1	51,2	48,8	99,3	0,7
2006	100	82,9	17,1	51,2	48,8	99,4	0,6
2007	100	83,8	16,2	51,2	48,8	99,5	0,5
2008	100	84,7	15,3	51,3	48,7	99,6	0,4
Anteil der unter 18jährigen an allen Einwohnern in %							
2000	16,0	14,8	21,2	16,8	15,1	16,6	3,2
2001	16,0	15,1	20,3	16,9	15,2	16,7	3,3
2002	16,0	15,3	19,2	16,8	15,2	16,6	3,4
2003	16,0	15,4	18,4	16,8	15,2	16,6	3,5
2004	15,9	15,5	17,6	16,7	15,1	16,5	3,5
2005	15,7	15,5	16,6	16,5	15,0	16,1	3,7
2006	15,5	15,6	15,4	16,3	14,8	15,8	3,7
2007	15,5	15,7	14,4	16,2	14,7	15,8	3,0
2008	15,4	15,8	13,9	16,2	14,7	15,7	3,0

Tabelle 102 Einwohner nach Konfession, Familienstand und Geschlecht seit 2000

Jahr	Insgesamt	Konfession		Familienstand**				
		katholisch	evangelisch*	ledig	verheiratet	verwitwet	geschieden	verpartnert
Einwohner								
2000	1.017.721	446.078	188.315	440.894	443.027	66.231	67.569	-
2001	1.019.049	440.224	186.588	446.220	439.046	64.631	68.862	290
2002	1.020.116	433.905	183.509	448.886	435.643	64.647	70.180	760
2003	1.020.603	427.666	180.582	452.044	432.237	64.026	71.259	1.037
2004	1.022.627	423.051	179.687	455.694	429.695	63.542	72.403	1.293
2005	1.023.101	418.954	179.213	459.137	425.379	62.928	74.011	1.592
2006	1.024.346	415.054	178.060	462.186	422.304	62.576	75.375	1.819
2007	1.025.094	410.778	176.583	465.914	418.969	62.373	75.670	2.045
2008	1.019.328	403.651	174.118	465.007	413.732	61.908	76.147	2.382
weiblich								
2000	522.708	244.128	105.284	207.236	220.096	56.201	39.175	-
2001	523.162	240.796	104.218	210.376	218.118	54.770	39.837	61
2002	523.508	237.520	102.523	212.245	215.976	54.561	40.565	161
2003	523.990	234.179	100.907	214.052	214.608	53.885	41.215	230
2004	525.046	231.481	100.235	216.188	213.324	53.298	41.951	285
2005	525.091	228.951	99.821	218.110	211.115	52.605	42.899	349
2006	524.849	226.539	98.942	219.309	209.365	52.024	43.695	433
2007	525.379	224.273	98.157	221.544	207.678	51.668	43.938	521
2008	522.579	220.513	96.898	221.213	205.385	51.142	44.168	629
in %								
2000	100	46,7	20,1	39,6	42,1	10,8	7,5	-
2001	100	46,0	19,9	40,2	41,7	10,5	7,6	0,0
2002	100	45,4	19,6	40,5	41,3	10,4	7,7	0,0
2003	100	44,7	19,3	40,9	41,0	10,3	7,9	0,0
2004	100	44,1	19,1	41,2	40,6	10,2	8,0	0,1
2005	100	43,6	19,0	41,5	40,2	10,0	8,2	0,1
2006	100	43,2	18,9	41,8	39,9	9,9	8,3	0,1
2007	100	42,7	18,7	42,2	39,5	9,8	8,4	0,1
2008	100	42,2	18,5	42,3	39,3	9,8	8,5	0,1
Anteil weiblich an allen Einwohnern in %								
2000	51,4	54,7	55,9	47,0	49,7	84,9	58,0	-
2001	51,3	54,7	55,9	47,1	49,7	84,7	57,9	21,0
2002	51,3	54,7	55,9	47,3	49,6	84,4	57,8	21,2
2003	51,3	54,8	55,9	47,4	49,7	84,2	57,8	22,2
2004	51,3	54,7	55,8	47,4	49,6	83,9	57,9	22,0
2005	51,3	54,6	55,7	47,5	49,6	83,6	58,0	21,9
2006	51,2	54,6	55,6	47,5	49,6	83,1	58,0	23,8
2007	51,3	54,6	55,6	47,6	49,6	82,8	58,1	25,5
2008	51,3	54,6	55,7	47,6	49,6	82,6	58,0	26,4

* Einschließlich "lutherisch und evangelisch reformiert".

** Unberücksichtigt bleiben Einwohner bei denen der Lebenspartner verstorben ist oder die Lebenspartnerschaft aufgehoben wurde.

Tabelle 103 Einwohner nach Herkunft, Geschlecht und Altersjahre 2008

Alter (von ... bis unter ... Jahre)	Einwohner		Ausländer/-innen		Alter (von ... bis unter ... Jahre)	Einwohner		Ausländer/-innen	
	ins-gesamt	darunter weiblich	ins-gesamt	darunter weiblich		ins-gesamt	darunter weiblich	ins-gesamt	darunter weiblich
00 - 01	9.133	4.387	622	316	51 - 52	13.256	6.476	1.882	869
01 - 02	9.516	4.655	598	289	52 - 53	13.143	6.568	1.939	953
02 - 03	9.025	4.324	611	296	53 - 54	12.381	6.294	1.868	988
03 - 04	8.772	4.298	600	286	54 - 55	12.224	6.284	1.805	981
04 - 05	8.613	4.204	696	323	55 - 56	11.493	5.965	1.635	923
05 - 06	8.464	4.109	784	385	56 - 57	11.450	6.068	1.757	1.045
06 - 07	8.442	4.130	811	404	57 - 58	11.263	5.834	1.773	1.018
07 - 08	8.364	4.116	829	400	58 - 59	11.686	6.130	2.025	1.176
08 - 09	8.773	4.202	961	464	59 - 60	11.709	6.170	2.024	1.160
09 - 10	8.540	4.238	1.904	938	60 - 61	11.022	5.642	2.081	1.110
10 - 11	8.580	4.152	1.971	956	61 - 62	10.491	5.352	2.049	1.025
11 - 12	8.920	4.413	2.085	1.029	62 - 63	9.699	5.051	1.925	969
12 - 13	8.692	4.231	1.999	975	63 - 64	8.616	4.530	1.737	889
13 - 14	8.256	4.025	1.847	911	64 - 65	10.487	5.554	1.629	805
14 - 15	8.499	4.198	1.891	923	65 - 66	10.675	5.555	1.519	688
15 - 16	8.608	4.171	1.902	893	66 - 67	10.201	5.208	1.633	672
16 - 17	8.903	4.364	1.969	973	67 - 68	11.823	5.983	1.528	549
17 - 18	9.334	4.500	2.045	964	68 - 69	12.741	6.447	1.713	594
18 - 19	9.667	4.758	2.032	994	69 - 70	12.041	6.162	1.472	513
19 - 20	10.195	5.270	2.217	1.105	70 - 71	11.041	5.688	1.332	507
20 - 21	11.391	6.026	2.302	1.189	71 - 72	10.353	5.554	1.111	465
21 - 22	12.411	6.670	2.498	1.306	72 - 73	10.103	5.455	999	374
22 - 23	13.378	7.311	2.605	1.387	73 - 74	9.378	5.099	765	303
23 - 24	13.864	7.543	2.794	1.516	74 - 75	8.567	4.636	721	273
24 - 25	14.982	8.005	3.134	1.664	75 - 76	6.606	3.568	639	256
25 - 26	15.610	8.367	3.404	1.841	76 - 77	6.376	3.579	500	228
26 - 27	16.812	8.931	3.766	2.005	77 - 78	6.538	3.770	422	175
27 - 28	17.607	9.317	4.097	2.188	78 - 79	6.447	3.736	407	198
28 - 29	18.001	9.415	4.371	2.248	79 - 80	6.134	3.653	302	166
29 - 30	17.167	8.800	4.201	2.065	80 - 81	5.862	3.494	264	148
30 - 31	16.801	8.538	4.193	2.101	81 - 82	5.126	3.249	220	129
31 - 32	16.939	8.520	4.175	2.082	82 - 83	4.792	3.142	199	106
32 - 33	16.954	8.393	4.369	2.162	83 - 84	4.527	3.077	180	119
33 - 34	15.893	7.847	4.170	2.066	84 - 85	4.029	2.822	155	84
34 - 35	15.880	7.798	4.199	2.075	85 - 86	3.355	2.444	122	77
35 - 36	15.432	7.449	4.170	2.000	86 - 87	3.275	2.378	101	64
36 - 37	15.827	7.638	3.894	1.892	87 - 88	2.948	2.195	86	66
37 - 38	16.498	7.980	3.751	1.805	88 - 89	2.521	1.960	74	53
38 - 39	16.960	7.997	3.682	1.807	89 - 90	1.690	1.292	50	34
39 - 40	17.745	8.359	3.481	1.576	90 - 91	915	711	36	24
40 - 41	18.381	8.723	3.278	1.545	91 - 92	711	557	23	18
41 - 42	18.556	8.838	2.991	1.414	92 - 93	701	562	20	13
42 - 43	18.588	8.744	3.126	1.425	93 - 94	693	550	28	19
43 - 44	18.192	8.600	3.079	1.352	94 - 95	678	552	20	12
44 - 45	18.037	8.604	2.881	1.243	95 - 96	468	387	15	11
45 - 46	17.057	8.189	2.619	1.142	96 - 97	354	284	11	9
46 - 47	16.264	7.841	2.471	1.105	97 - 98	241	210	8	6
47 - 48	15.861	7.815	2.193	1.024	98 - 99	171	143	3	1
48 - 49	15.173	7.384	2.203	1.013	99 u. älter	266	228	18	15
49 - 50	14.692	7.170	2.001	919					
50 - 51	13.812	6.774	1.947	891					
					Zusammen	1.019.328	522.579	173.244	84.752

Grafik 101 Einwohner nach Altersjahren 2008



Tabelle 104 Einwohner nach Altersgruppen seit 2000

Jahr	Insgesamt	Alter (von ... bis unter ... Jahre)						
		0 - 6	6 - 18	18 - 35	35 - 50	50 - 65	65 - 80	80 u. älter
Einwohner								
2000	1.017.721	55.742	106.586	271.653	237.428	189.899	120.990	35.423
2001	1.019.049	56.174	107.102	268.365	243.213	186.083	122.060	36.052
2002	1.020.116	55.226	107.813	264.869	246.816	183.711	124.542	37.139
2003	1.020.603	54.263	108.545	259.955	251.466	180.821	127.716	37.837
2004	1.022.627	53.750	108.455	257.218	254.820	177.834	131.580	38.970
2005	1.023.101	53.506	107.344	255.216	258.209	173.933	134.942	39.951
2006	1.024.346	52.500	106.648	254.855	259.184	172.577	137.562	41.020
2007	1.025.094	52.980	105.405	255.930	256.904	172.767	138.685	42.423
2008	1.019.328	53.523	103.911	253.552	253.263	172.732	139.024	43.323
in %								
2000	100	5,5	10,5	26,7	23,3	18,7	11,9	3,5
2001	100	5,5	10,5	26,3	23,9	18,3	12,0	3,5
2002	100	5,4	10,6	26,0	24,2	18,0	12,2	3,6
2003	100	5,3	10,6	25,5	24,6	17,7	12,5	3,7
2004	100	5,3	10,6	25,2	24,9	17,4	12,9	3,8
2005	100	5,2	10,5	24,9	25,2	17,0	13,2	3,9
2006	100	5,1	10,4	24,9	25,3	16,8	13,4	4,0
2007	100	5,2	10,3	25,0	25,1	16,9	13,5	4,1
2008	100	5,3	10,2	24,9	24,8	16,9	13,6	4,3

Grafik 102 Einwohner nach Altersgruppen 2008

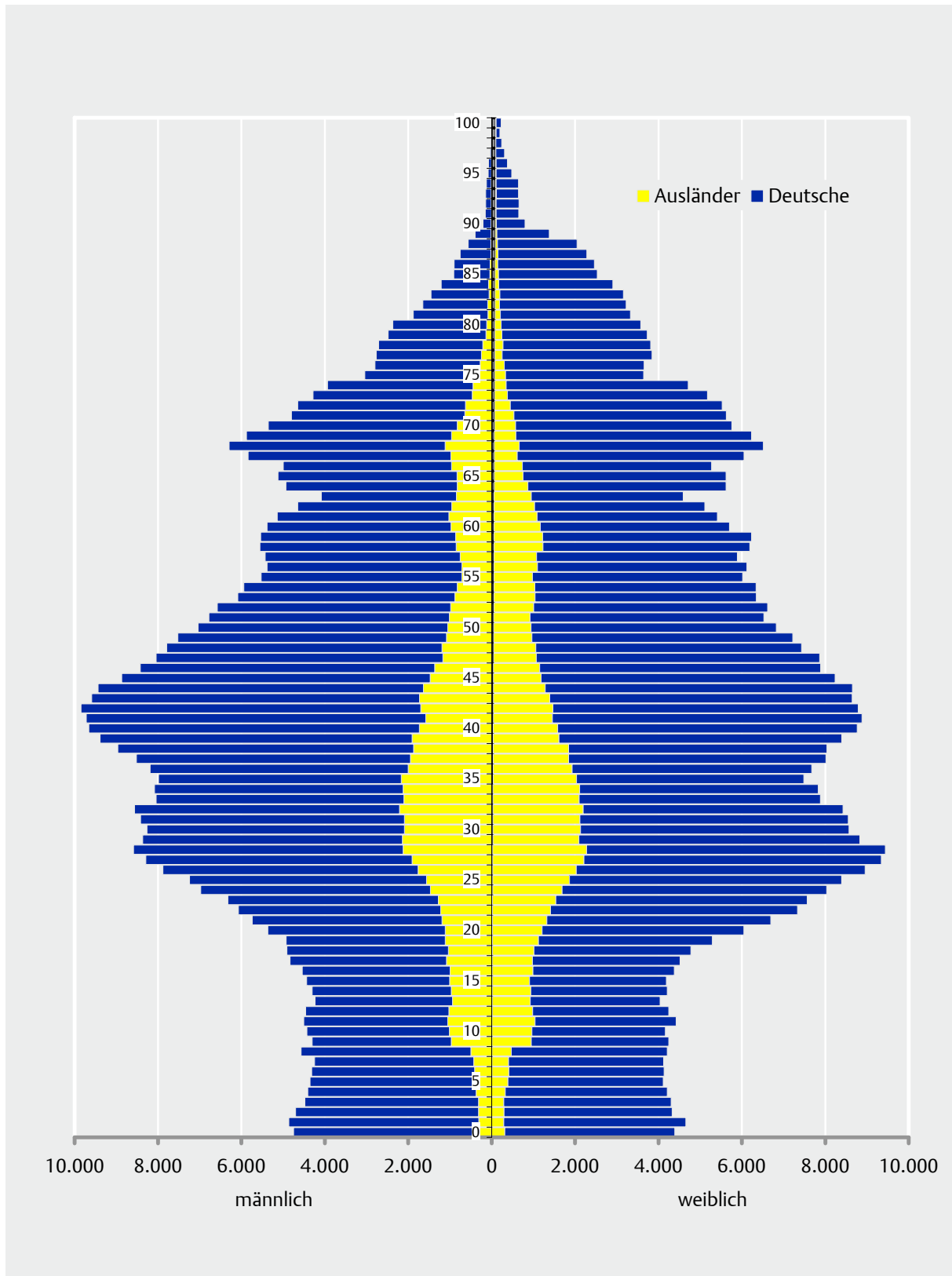

Tabelle 105 Weibliche Einwohner nach Altersgruppen seit 2000

Jahr	Insgesamt	Alter (von ... bis unter ... Jahre)						
		0 - 6	6 - 18	18 - 35	35 - 50	50 - 65	65 - 80	80 u. älter
weibliche Einwohner								
2000	522.708	27.166	51.922	136.979	115.528	95.205	69.576	26.332
2001	523.162	27.374	52.220	136.130	117.850	93.614	69.293	26.681
2002	523.508	26.889	52.635	135.031	118.977	92.820	69.804	27.352
2003	523.990	26.410	53.086	133.165	121.107	91.831	70.584	27.807
2004	525.046	26.176	52.970	132.478	122.443	90.701	71.810	28.468
2005	525.091	26.031	52.507	131.959	123.693	89.099	72.837	28.965
2006	524.849	25.554	52.124	131.587	123.944	88.560	73.682	29.398
2007	525.379	25.794	51.452	132.517	122.910	88.726	73.879	30.101
2008	522.579	25.977	50.740	131.509	121.331	88.692	74.093	30.237
in %								
2000	100	5,2	9,9	26,2	22,1	18,2	13,3	5,0
2001	100	5,2	10,0	26,0	22,5	17,9	13,2	5,1
2002	100	5,1	10,1	25,8	22,7	17,7	13,3	5,2
2003	100	5,0	10,1	25,4	23,1	17,5	13,5	5,3
2004	100	5,0	10,1	25,2	23,3	17,3	13,7	5,4
2005	100	5,0	10,0	25,1	23,6	17,0	13,9	5,5
2006	100	4,9	9,9	25,1	23,6	16,9	14,0	5,6
2007	100	4,9	9,8	25,2	23,4	16,9	14,1	5,7
2008	100	5,0	9,7	25,2	23,2	17,0	14,2	5,8
2000 = 100								
2000	100,0	100,0	100,0	100,0	100,0	100,0	100,0	100,0
2001	100,1	100,8	100,6	99,4	102,0	98,3	99,6	101,3
2002	100,2	99,0	101,4	98,6	103,0	97,5	100,3	103,9
2003	100,2	97,2	102,2	97,2	104,8	96,5	101,4	105,6
2004	100,4	96,4	102,0	96,7	106,0	95,3	103,2	108,1
2005	100,5	95,8	101,1	96,3	107,1	93,6	104,7	110,0
2006	100,4	94,1	100,4	96,1	107,3	93,0	105,9	111,6
2007	100,5	94,9	99,1	96,7	106,4	93,2	106,2	114,3
2008	100,0	95,6	97,7	96,0	105,0	93,2	106,5	114,8
Anteil weiblich an allen Einwohnern in %								
2000	51,4	48,7	48,7	50,4	48,7	50,1	57,5	74,3
2001	51,3	48,7	48,8	50,7	48,5	50,3	56,8	74,0
2002	51,3	48,7	48,8	51,0	48,2	50,5	56,0	73,6
2003	51,3	48,7	48,9	51,2	48,2	50,8	55,3	73,5
2004	51,3	48,7	48,8	51,5	48,1	51,0	54,6	73,1
2005	51,3	48,7	48,9	51,7	47,9	51,2	54,0	72,5
2006	51,2	48,7	48,9	51,6	47,8	51,3	53,6	71,7
2007	51,3	48,7	48,8	51,8	47,8	51,4	53,3	71,0
2008	51,3	48,5	48,8	51,9	47,9	51,3	53,3	69,8

Tabelle 106 Ausländer/-innen nach Altersgruppen seit 2000

Jahr	Insgesamt	Alter (von ... bis unter ... Jahre)						
		0 - 6	6 - 18	18 - 35	35 - 50	50 - 65	65 - 80	80 u. älter
Ausländer/-innen								
2000	189.030	13.688	26.314	68.160	40.842	31.264	7.862	900
2001	182.456	11.587	25.531	66.445	39.864	30.190	8.019	820
2002	181.216	9.721	25.118	66.206	40.046	30.245	8.980	900
2003	177.875	8.060	24.690	64.729	39.772	29.587	10.037	1.000
2004	175.515	6.458	24.455	62.650	40.297	29.242	11.259	1.154
2005	175.640	5.038	24.055	62.257	41.710	28.745	12.542	1.293
2006	176.534	4.354	22.860	62.049	43.449	28.859	13.513	1.450
2007	177.753	4.170	21.484	62.072	45.306	28.616	14.526	1.579
2008	173.244	3.911	20.214	58.527	45.820	28.076	15.063	1.633
in %								
2000	100	7,2	13,9	36,1	21,6	16,5	4,2	0,5
2001	100	6,4	14,0	36,4	21,8	16,5	4,4	0,4
2002	100	5,4	13,9	36,5	22,1	16,7	5,0	0,5
2003	100	4,5	13,9	36,4	22,4	16,6	5,6	0,6
2004	100	3,7	13,9	35,7	23,0	16,7	6,4	0,7
2005	100	2,9	13,7	35,4	23,7	16,4	7,1	0,7
2006	100	2,5	12,9	35,1	24,6	16,3	7,7	0,8
2007	100	2,3	12,1	34,9	25,5	16,1	8,2	0,9
2008	100	2,3	11,7	33,8	26,4	16,2	8,7	0,9
2000 = 100								
2000	100,0	100,0	100,0	100,0	100,0	100,0	100,0	100,0
2001	96,5	84,7	97,0	97,5	97,6	96,6	102,0	91,1
2002	95,9	71,0	95,5	97,1	98,1	96,7	114,2	100,0
2003	94,1	58,9	93,8	95,0	97,4	94,6	127,7	111,1
2004	92,9	47,2	92,9	91,9	98,7	93,5	143,2	128,2
2005	92,9	36,8	91,4	91,3	102,1	91,9	159,5	143,7
2006	93,4	31,8	86,9	91,0	106,4	92,3	171,9	161,1
2007	94,0	30,5	81,6	91,1	110,9	91,5	184,8	175,4
2008	91,6	28,6	76,8	85,9	112,2	89,8	191,6	181,4
Ausländeranteil in %								
2000	18,6	24,6	24,7	25,1	17,2	16,5	6,5	2,5
2001	17,9	20,6	23,8	24,8	16,4	16,2	6,6	2,3
2002	17,8	17,6	23,3	25,0	16,2	16,5	7,2	2,4
2003	17,4	14,9	22,7	24,9	15,8	16,4	7,9	2,6
2004	17,2	12,0	22,5	24,4	15,8	16,4	8,6	3,0
2005	17,2	9,4	22,4	24,4	16,2	16,5	9,3	3,2
2006	17,2	8,3	21,4	24,3	16,8	16,7	9,8	3,5
2007	17,3	7,9	20,4	24,3	17,6	16,6	10,5	3,7
2008	17,0	7,3	19,5	23,1	18,1	16,3	10,8	3,8

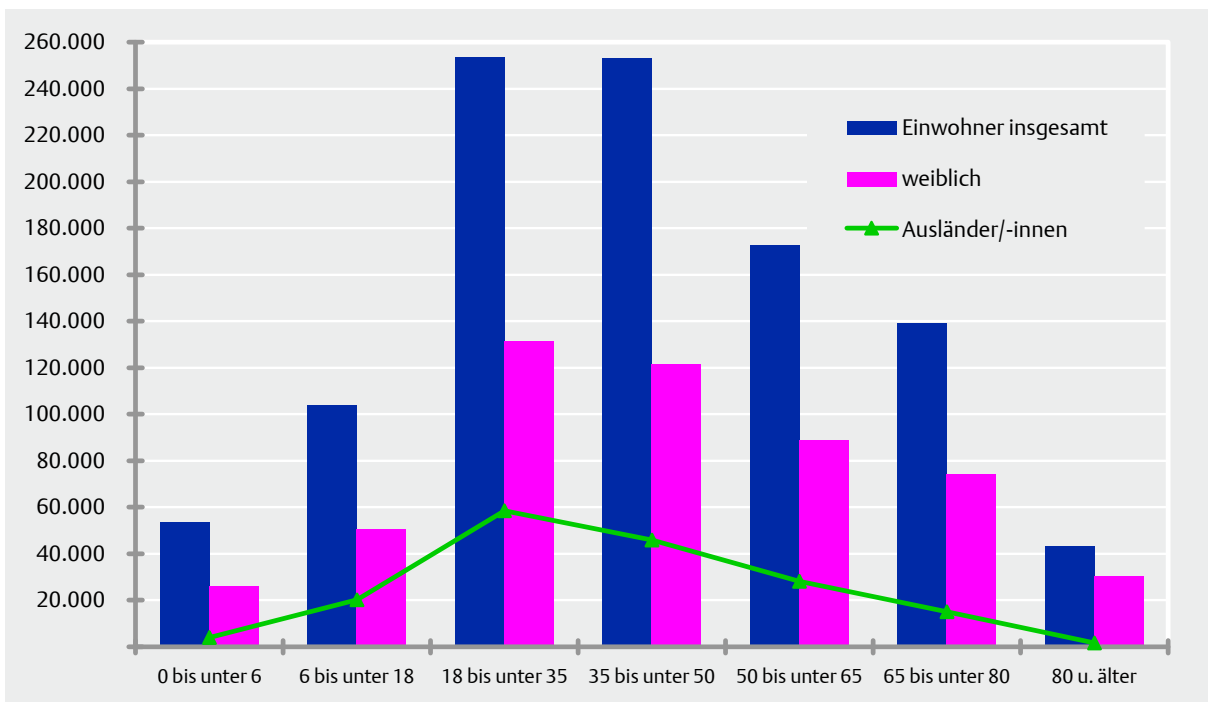
Tabelle 107 Ausländerinnen nach Altersgruppen seit 2000

Jahr	Insgesamt	Alter (von ... bis unter ... Jahre)						
		0 - 6	6 - 18	18 - 35	35 - 50	50 - 65	65 - 80	80 u. älter
Ausländerinnen								
2000	88.832	6.639	12.773	32.918	18.791	13.723	3.411	577
2001	86.040	5.614	12.441	32.283	18.162	13.677	3.335	528
2002	85.889	4.706	12.230	32.479	18.050	14.131	3.724	569
2003	85.152	3.913	12.054	32.088	18.094	14.255	4.124	624
2004	84.560	3.096	11.892	31.472	18.344	14.490	4.542	724
2005	85.165	2.412	11.697	31.620	19.026	14.650	4.940	820
2006	85.721	2.092	11.116	31.642	19.773	14.925	5.272	901
2007	86.507	2.029	10.412	31.794	20.692	14.922	5.669	989
2008	84.752	1.895	9.830	29.994	21.262	14.802	5.961	1.008
in %								
2000	100	7,5	14,4	37,1	21,2	15,4	3,8	0,6
2001	100	6,5	14,5	37,5	21,1	15,9	3,9	0,6
2002	100	5,5	14,2	37,8	21,0	16,5	4,3	0,7
2003	100	4,6	14,2	37,7	21,2	16,7	4,8	0,7
2004	100	3,7	14,1	37,2	21,7	17,1	5,4	0,9
2005	100	2,8	13,7	37,1	22,3	17,2	5,8	1,0
2006	100	2,4	13,0	36,9	23,1	17,4	6,2	1,1
2007	100	2,3	12,0	36,8	23,9	17,2	6,6	1,1
2008	100	2,2	11,6	35,4	25,1	17,5	7,0	1,2
Anteil an allen Ausländer/-innen in %								
2000	47,0	48,5	48,5	48,3	46,0	43,9	43,4	64,1
2001	47,2	48,5	48,7	48,6	45,6	45,3	41,6	64,4
2002	47,4	48,4	48,7	49,1	45,1	46,7	41,5	63,2
2003	47,9	48,5	48,8	49,6	45,5	48,2	41,1	62,4
2004	48,2	47,9	48,6	50,2	45,5	49,6	40,3	62,7
2005	48,5	47,9	48,6	50,8	45,6	51,0	39,4	63,4
2006	48,6	48,0	48,6	51,0	45,5	51,7	39,0	62,1
2007	48,7	48,7	48,5	51,2	45,7	52,1	39,0	62,6
2008	48,9	48,5	48,6	51,2	46,4	52,7	39,6	61,7
Anteil an allen weiblichen Einwohnern in %								
2000	17,0	24,4	24,6	24,0	16,3	14,4	4,9	2,2
2001	16,4	20,5	23,8	23,7	15,4	14,6	4,8	2,0
2002	16,4	17,5	23,2	24,1	15,2	15,2	5,3	2,1
2003	16,3	14,8	22,7	24,1	14,9	15,5	5,8	2,2
2004	16,1	11,8	22,5	23,8	15,0	16,0	6,3	2,5
2005	16,2	9,3	22,3	24,0	15,4	16,4	6,8	2,8
2006	16,3	8,2	21,3	24,0	16,0	16,9	7,2	3,1
2007	16,5	7,9	20,2	24,0	16,8	16,8	7,7	3,3
2008	16,2	7,3	19,4	22,8	17,5	16,7	8,0	3,3

Tabelle 108 Einwohner nach Nation und Doppelstaatler/-innen 2008

Nation	Einwohner			Doppelstaatler/-innen (Deutsche mit weiterer Staatsangehörigkeit)		
	insgesamt	darunter		insgesamt	darunter	
		weiblich	unter 18 Jahre		weiblich	unter 18 Jahre
Europa	988.026	507.151	152.994	60.354	30.489	28.701
davon						
Europäische Union	900.879	464.117	138.549	28.411	14.694	9.731
davon						
Deutschland	846.084	437.827	133.309	x	x	x
Belgien	1.463	694	92	792	478	327
Bulgarien	1.911	1.062	159	212	117	100
Dänemark	295	121	17	60	22	38
Estland	102	82	11	37	19	14
Finnland	227	163	9	71	38	35
Frankreich	2.565	1.397	179	1.085	571	516
Griechenland	5.524	2.601	522	54	31	34
Großbritannien	2.120	860	147	1.453	728	720
Irland	289	132	18	108	61	72
Italien	18.015	7.719	2.470	4.062	2.023	2.531
Lettland	273	185	34	97	47	32
Litauen	378	280	42	85	50	54
Luxemburg	389	209	14	60	30	36
Malta	8	1	0	5	1	1
Niederlande	2.244	1.025	116	772	410	449
Österreich	2.253	1.088	83	667	379	362
Polen	7.623	3.798	573	14.568	7.494	2.785
Portugal	3.091	1.494	388	447	224	290
Rumänien	1.357	818	130	1.452	792	285
Schweden	308	174	24	77	39	42
Slowakei	332	214	24	112	51	44
Slowenien	183	90	3	688	351	429
Spanien	2.519	1.387	103	234	122	31
Tschechien	474	270	39	143	68	57
Tschechoslowakei	34	19	4	458	237	139
Ungarn	791	399	39	602	306	302
Zypern (griechisch)	27	8	0	10	5	6
übriges Europa	87.147	43.034	14.445	31.943	15.795	18.970
davon						
Albanien	250	128	47	55	22	41
Bosnien und Herzegowina	2.952	1.476	632	439	223	337
Kroatien	2.678	1.324	178	443	200	348
Mazedonien	1.261	610	205	270	127	262
Moldau, Republik	351	197	49	243	126	52
Norwegen	131	73	5	31	19	16
Russische Föderation	4.224	2.531	467	5.839	3.093	1.394
Schweiz	686	368	29	332	177	142
Serbien und Montenegro	7.425	3.591	1.890	2.199	1.048	1.106
Sowjetunion	272	168	20	2.573	1.383	463
Türkei	62.537	29.953	10.420	17.869	8.507	14.358
Ukraine	3.746	2.241	419	1.551	817	394
Weißrussland	370	261	36	66	33	40
Sonstige	264	113	48	33	20	17

Fortsetzung nächste Seite!

noch Tabelle 108 Einwohner nach Nation und Doppelstaatler/-innen 2008

Nation	Einwohner			Doppelstaatler/-innen (Deutsche mit weiterer Staatsangehörigkeit)		
	insgesamt	darunter		insgesamt	darunter	
		weiblich	unter 18 Jahre		weiblich	unter 18 Jahre
Afrika	8.874	3.898	1.392	7.339	3.209	3.647
davon						
Ägypten	134	36	9	104	47	54
Algerien	287	84	19	393	160	167
Angola	294	138	95	139	49	83
Äthiopien	342	192	51	285	151	125
Elfenbeinküste	154	68	30	63	26	53
Eritrea	147	75	27	118	65	52
Gambia	78	19	7	39	16	37
Ghana	351	189	69	186	91	161
Guinea	69	25	10	35	19	29
Kamerun	377	179	60	108	50	93
Kenia	347	261	43	131	62	105
Kongo	398	217	148	140	62	111
Kongo, Demokratische Rep.	538	284	196	225	96	154
Libyen	80	25	24	15	6	9
Marokko	2.325	895	181	2.773	1.203	1.208
Nigeria	464	185	58	272	132	226
Senegal	121	40	16	59	29	51
Somalia	131	58	36	31	19	19
Südafrika	114	65	5	38	14	25
Sudan	61	26	14	33	11	20
Tansania	52	21	4	15	11	13
Togo	402	191	110	198	64	123
Tunesien	1.139	410	94	1.753	743	587
Uganda	59	38	10	39	17	34
übrige	410	177	76	147	66	108
Amerika	4.613	2.577	359	2.528	1.350	1.278
davon						
Zentral- u. Südamerika	2.817	1.739	215	1.738	953	845
davon						
Argentinien	161	83	6	174	89	48
Bolivien	70	42	11	38	25	17
Brasilien	888	582	64	639	361	307
Chile	123	68	2	94	48	33
Dominikanische Rep.	98	70	15	52	28	36
Ecuador	144	89	19	100	55	60
Kolumbien	288	172	12	85	48	61
Kuba	218	147	30	127	78	66
Mexiko	200	115	11	101	59	35
Peru	304	200	19	124	69	79
Venezuela	104	49	3	30	17	22
übrige	219	122	23	174	76	81
Nordamerika	1.796	838	144	790	397	433
davon						
Kanada	270	137	27	100	54	49
USA	1.526	701	117	690	343	384

Fortsetzung nächste Seite!

noch Tabelle 108 Einwohner nach Nation und Doppelstaatler/-innen 2008

Nation	Einwohner			Doppelstaatler/-innen (Deutsche mit weiterer Staatsangehörigkeit)		
	insgesamt	darunter		insgesamt	darunter	
		weiblich	unter 18 Jahre		weiblich	unter 18 Jahre
Asien	16.910	8.577	2.568	16.459	7.689	5.082
davon						
Afghanistan	1.052	534	279	1.772	813	567
Armenien	72	45	17	23	15	18
Aserbaidshan	415	220	75	143	72	51
Bangladesch	77	36	9	73	30	34
China (Taiwan)	93	63	8	19	11	11
China (Volksrepublik)	1.888	969	152	128	47	88
Georgien	297	224	16	25	14	21
Indien	1.410	555	152	336	143	239
Indonesien	274	140	11	81	50	45
Irak	2.807	1.137	925	1.237	466	551
Iran	3.172	1.511	387	6.150	2.842	1.283
Israel	262	88	20	162	74	74
Japan	607	351	26	57	31	37
Jordanien	89	27	10	133	54	56
Kasachstan	523	294	44	3.640	1.864	833
Kirgisistan	255	140	42	368	197	101
Korea (Nord)	90	52	3	5	1	3
Korea (Süd)	617	367	53	39	18	22
Laos	49	34	1	102	43	30
Libanon	167	53	14	240	93	104
Pakistan	294	148	54	234	110	186
Philippinen	297	250	22	168	87	111
Sri Lanka	151	82	22	88	36	60
Syrien	296	129	54	424	195	167
Thailand	777	638	69	205	101	158
Usbekistan	237	139	38	167	90	47
Vietnam	335	198	40	267	112	124
übrige	307	153	25	173	80	61
Australien	292	140	15	80	45	42
staatenlos	279	95	31	11	2	4
ungeklärt	334	141	75	35	21	23
Einwohner insgesamt	1.019.328	522.579	157.434	86.806	42.805	38.777
darunter Nichtdeutsche	173.244	84.752	24.125	x	x	x

Tabelle 109 Ausländer/-innen nach Herkunft (Erdteile) seit 2000

Jahr	Insgesamt *	Afrika	Amerika		Asien	Australien	Europa		
			Zentral/Süd	Nord			EU	Türkei	übrige
Ausländer/-innen									
2000	189.030	8.426	2.289	1.813	17.630	217	48.431	75.567	33.810
2001	182.456	8.247	2.252	1.651	16.440	197	47.179	71.940	33.761
2002	181.216	8.406	2.423	1.632	16.589	211	46.829	69.563	34.819
2003	177.875	8.490	2.503	1.601	16.296	215	45.745	67.344	34.963
2004	175.515	8.599	2.613	1.705	16.470	238	51.009	66.235	27.918
2005	175.640	8.683	2.678	1.796	16.454	243	51.899	65.509	27.659
2006	176.534	9.032	2.827	1.827	16.917	259	53.000	64.592	27.398
2007	177.753	9.141	2.912	1.943	17.087	283	56.781	63.839	25.125
2008	173.244	8.874	2.817	1.796	16.910	292	54.795	62.537	24.610
in %									
2000	100	4,5	1,2	1,0	9,3	0,1	25,6	40,0	17,9
2001	100	4,5	1,2	0,9	9,0	0,1	25,9	39,4	18,5
2002	100	4,6	1,3	0,9	9,2	0,1	25,8	38,4	19,2
2003	100	4,8	1,4	0,9	9,2	0,1	25,7	37,9	19,7
2004	100	4,9	1,5	1,0	9,4	0,1	29,1	37,7	15,9
2005	100	4,9	1,5	1,0	9,4	0,1	29,5	37,3	15,7
2006	100	5,1	1,6	1,0	9,6	0,1	30,0	36,6	15,5
2007	100	5,1	1,6	1,1	9,6	0,2	31,9	35,9	14,1
2008	100	5,1	1,6	1,0	9,8	0,2	31,6	36,1	14,2

* einschließlich staatenlos und ungeklärt

Grafik 103 Ausländer/-innen nach ausgewählten Herkunftsländern 2008

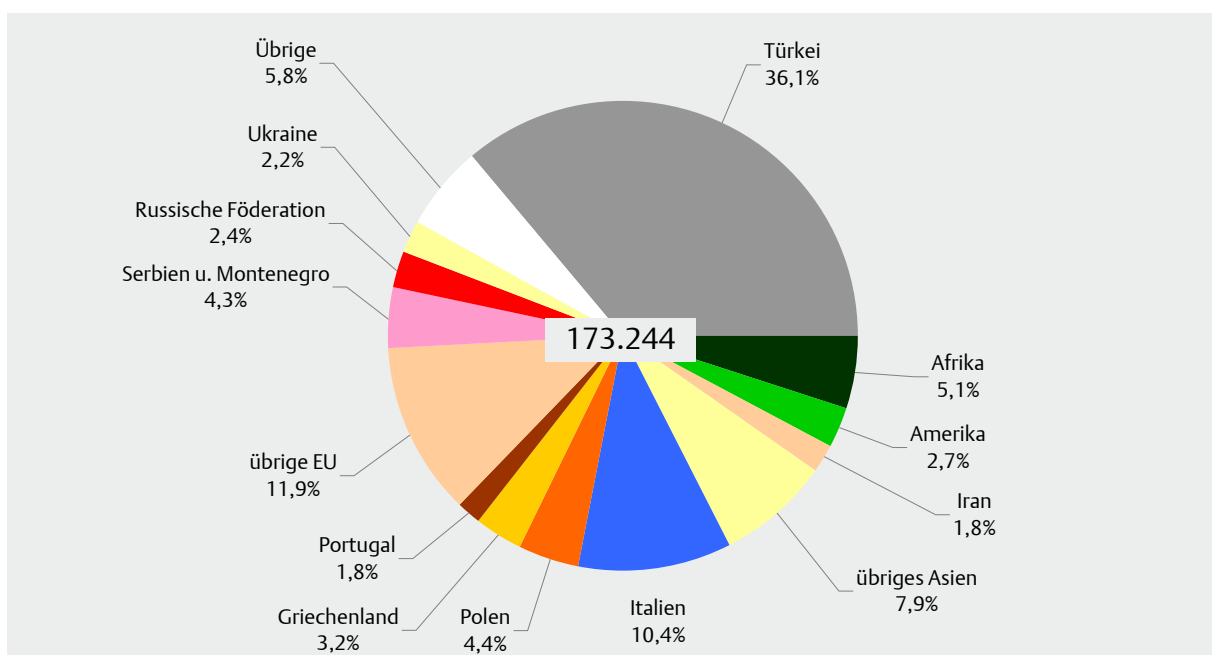

Karte 101 Die Kölner Stadtteile – Einwohnerdichte 2008



Tabelle 110 Einwohner in den Stadtbezirken seit 2000

Jahr	Innenstadt	Rodenkirchen	Lindenthal	Ehrenfeld	Nippes	Chorweiler	Porz	Kalk	Mülheim	Köln insgesamt*
Einwohner insgesamt										
2000	133.488	97.895	139.120	97.442	108.226	83.292	107.473	106.425	144.360	1.017.721
2001	132.257	98.265	138.146	99.130	108.044	83.695	108.385	106.784	144.343	1.019.049
2002	130.376	98.811	137.740	100.191	108.014	83.853	108.534	106.697	145.215	1.020.116
2003	130.253	99.648	137.437	101.434	108.242	83.552	108.224	106.902	144.911	1.020.603
2004	129.047	100.325	139.233	102.264	109.009	83.332	107.437	107.036	144.944	1.022.627
2005	129.496	100.490	139.803	102.939	109.235	82.865	106.647	107.194	144.432	1.023.101
2006	129.318	101.309	139.507	103.205	109.413	82.161	106.567	108.146	144.720	1.024.346
2007	128.758	101.420	138.987	103.890	110.138	81.762	106.894	108.620	144.625	1.025.094
2008	127.033	100.936	137.552	103.621	110.092	80.870	106.520	108.330	144.374	1.019.328
unter 18 Jahre										
2000	13.227	14.976	16.949	15.970	17.117	18.598	19.641	19.285	26.484	162.328
2001	12.863	15.122	17.186	16.458	17.056	18.591	19.694	19.692	26.541	163.276
2002	12.606	15.314	17.327	16.581	17.023	18.538	19.593	19.350	26.635	163.039
2003	12.291	15.599	17.510	16.896	17.057	18.317	19.430	19.270	26.438	162.808
2004	12.091	15.828	17.700	16.780	17.172	17.979	19.180	19.246	26.229	162.205
2005	11.950	15.759	17.831	16.738	17.133	17.622	18.823	19.111	25.883	160.850
2006	11.660	15.760	17.668	16.522	17.136	17.042	18.566	19.205	25.589	159.148
2007	11.517	15.815	18.002	16.338	17.210	16.557	18.361	19.185	25.400	158.385
2008	11.344	15.869	18.298	16.083	17.057	16.095	18.129	19.352	25.207	157.434

* einschließlich räumlich nicht zugewiesener Fälle

Grafik 104 Einwohnerentwicklung in den Stadtbezirken 2000/2008

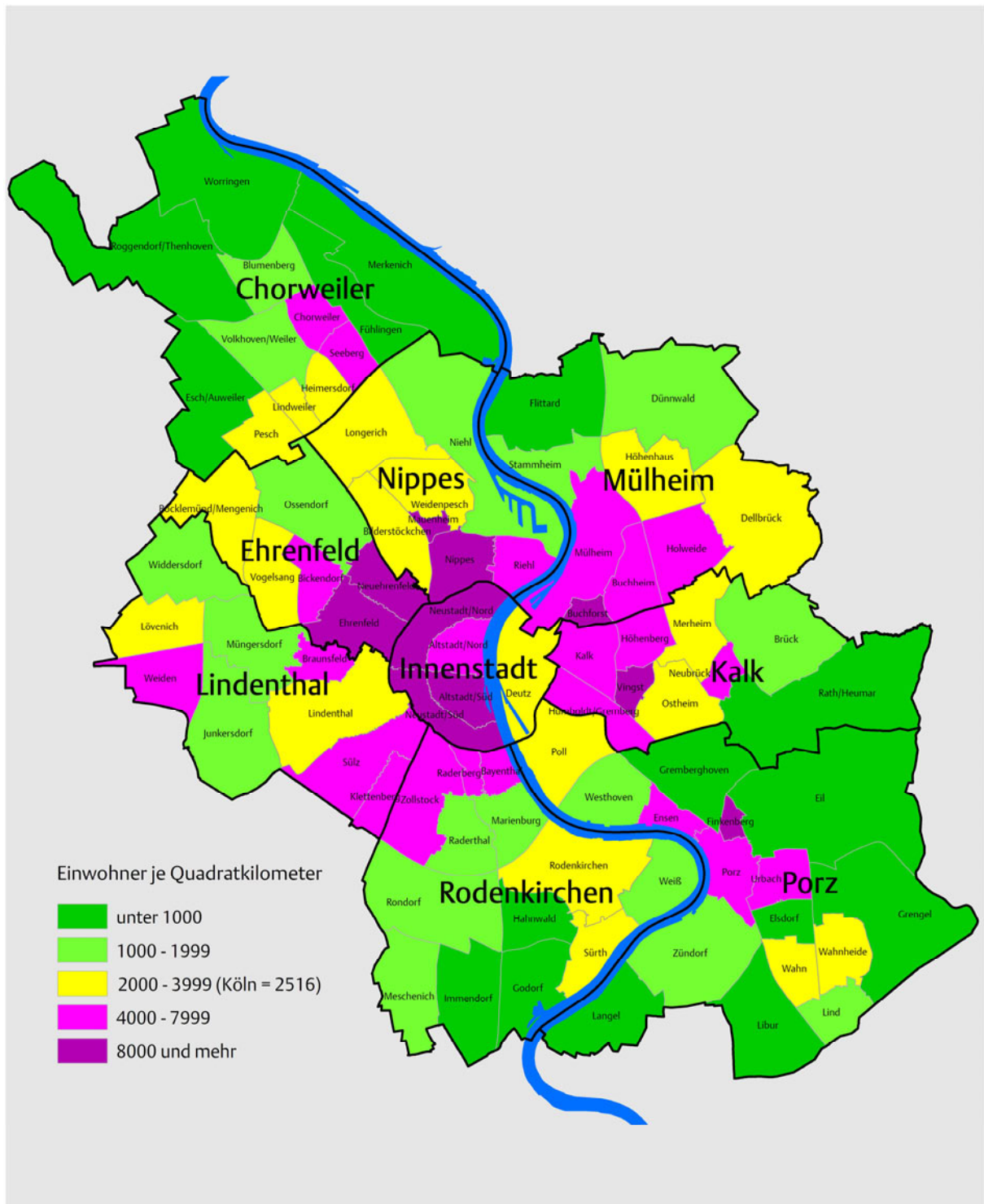

Tabelle 111 Einwohner mit Migrationshintergrund nach Alter, Nation und Geschlecht in Köln seit 2005

	Insgesamt	Alter (von ... bis unter ... Jahre)					
		0 - 6	6 - 18	18 - 35	35 - 50	50 - 65	65 u. älter
Insgesamt*							
2005	313.386	25.351	49.250	93.068	69.670	48.035	28.012
2006	321.960	25.452	49.495	94.081	72.394	49.080	31.458
2007	328.811	26.248	49.351	95.229	74.894	49.385	33.704
2008	322.119	26.767	47.990	91.112	74.171	47.684	34.395
Anteil an allen Einwohnern in %							
2005	30,6	47,4	45,9	36,5	27,0	27,6	16,0
2006	31,4	48,5	46,4	36,9	27,9	28,4	17,6
2007	32,1	49,5	46,8	37,2	29,2	28,6	18,6
2008	31,6	50,0	46,2	35,9	29,3	27,6	18,9
Deutsche							
2005	137.746	20.313	25.195	30.811	27.960	19.290	14.177
2006	145.426	21.098	26.635	32.032	28.945	20.221	16.495
2007	151.058	22.078	27.867	33.157	29.588	20.769	17.599
2008	148.875	22.856	27.776	32.585	28.351	19.608	17.699
Anteil an allen deutschen Einwohnern in %							
2005	16,3	41,9	30,3	16,0	12,9	13,3	8,8
2006	17,2	43,8	31,8	16,6	13,4	14,1	10,1
2007	17,8	45,2	33,2	17,1	14,0	14,4	10,7
2008	17,6	46,1	33,2	16,7	13,7	13,6	10,7
weiblich							
2005	154.553	12.321	23.935	47.969	32.335	24.411	13.582
2006	159.003	12.408	24.076	48.540	33.526	25.158	15.295
2007	162.665	12.823	23.966	49.327	34.776	25.391	16.382
2008	159.771	12.954	23.370	47.180	34.691	24.791	16.785
Anteil an allen weiblichen Einwohnern in %							
2005	29,4	47,3	45,6	36,4	26,1	27,4	13,3
2006	30,3	48,6	46,2	36,9	27,0	28,4	14,8
2007	31,0	49,7	46,6	37,2	28,3	28,6	15,8
2008	30,6	49,9	46,1	35,9	28,6	28,0	16,1

* Siehe Erläuterungen unter Grafik 105.

Grafik 105 Einwohner mit Migrationshintergrund 2008

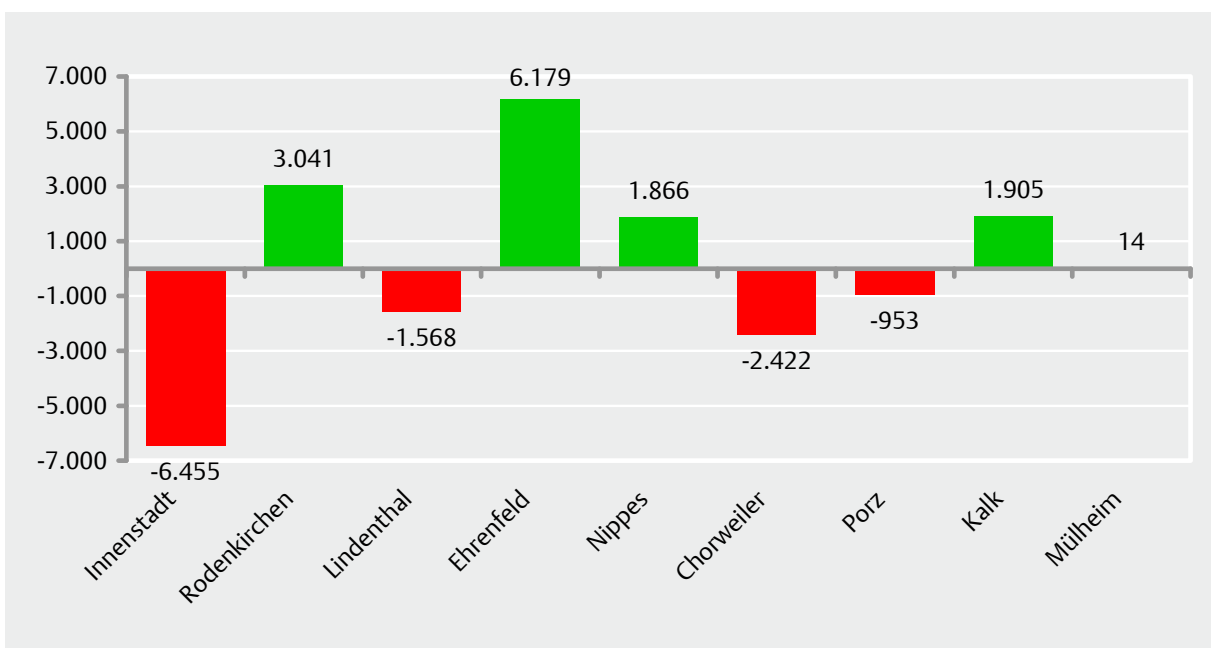
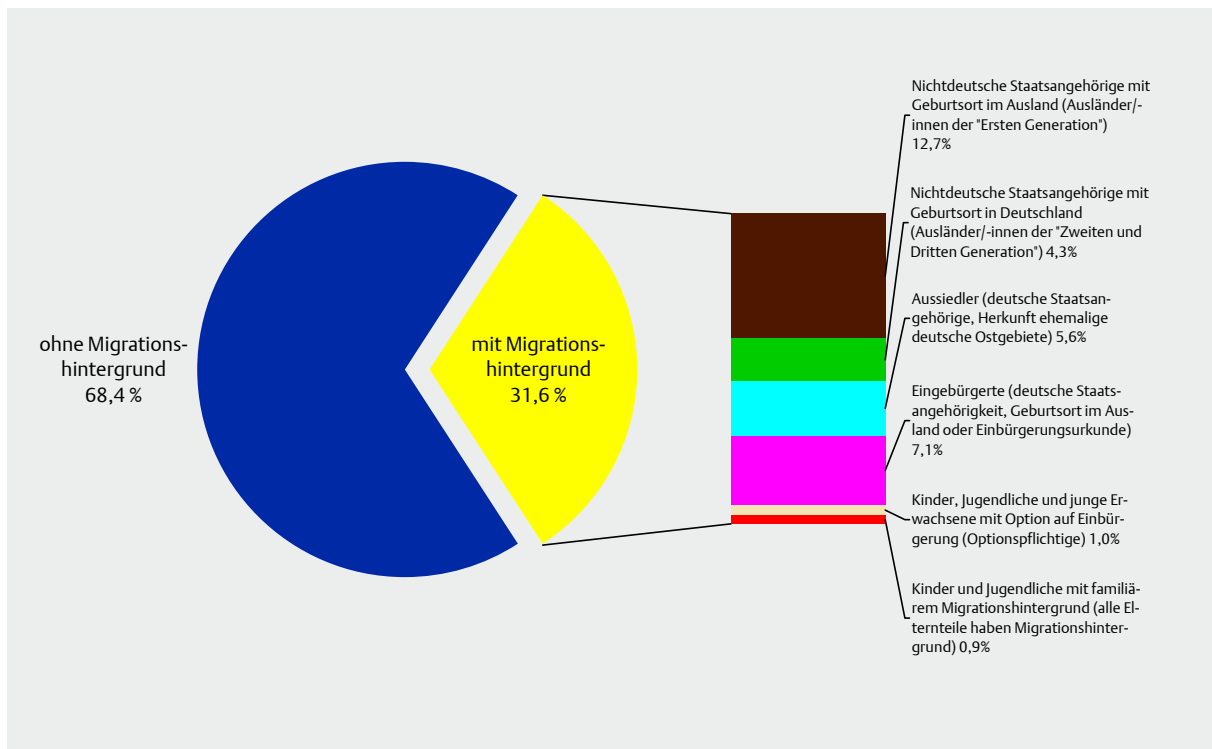

Einwohner mit Migrationshintergrund

Die Abgrenzung der Einwohner mit Migrationshintergrund wird durch Kombination verschiedener Merkmale aus dem Einwohnermeldeverfahren ermittelt. Die Angaben zum Umfang und zur Struktur sind, im Gegensatz zu den übrigen dargestellten Einwohnerzahlen, als Schätzwerte zu interpretieren. Sie geben aber Hinweise auf Größenordnungen. Die Zahl der Einwohner mit Migrationshintergrund bildet sich aus nichtdeutschen und deutschen Einwohnern. Die Gruppe der Deutschen setzt sich zusammen aus:

- **Eingebürgerten** (Geburtsort Ausland, oder Einbürgerungsurkunde)
- **Aussiedler/-innen** (Herkunft ehemalige deutsche Ostgebiete),
- **Kindern, Jugendlichen und jungen Erwachsenen mit Optionspflicht**
(Nach §4 Staatsangehörigkeitsrecht besteht die Pflicht, sich bis zum vollendetem 23. Lebensjahr zu entscheiden, ob die mit der Geburt erhaltene deutsche Staatsbürgerschaft beibehalten oder die elterliche Staatsbürgerschaft angenommen wird.),
- **Kinder und Jugendliche mit familiärem Migrationshintergrund** (unter 18 Jahre, alle Elternteile im Haushalt haben Migrationshintergrund).

Tabelle 112 Einwohner mit Migrationshintergrund seit 2005

Jahr	Einwohner mit Migrationshintergrund *		darunter nach Personenkreis					
			Aussiedler/-innen		Eingebürgerte		Sonstige **	
	insgesamt	weiblich	insgesamt	weiblich	insgesamt	weiblich	insgesamt	weiblich
Insgesamt								
2005	313.386	154.553	56.546	29.817	64.267	31.321	16.933	8.250
2006	321.960	159.003	55.958	29.660	71.493	34.820	17.975	8.802
2007	328.811	162.665	57.250	30.447	74.908	36.446	18.900	9.265
2008	322.119	159.771	57.169	30.542	72.263	34.965	19.443	9.512
unter 18 Jahre								
2005	74.601	36.256	7.765	3.785	20.810	10.112	16.933	8.250
2006	74.947	36.484	7.396	3.617	22.362	10.857	17.975	8.802
2007	75.599	36.789	7.650	3.752	23.395	11.331	18.900	9.265
2008	74.757	36.324	7.758	3.739	23.440	11.353	19.434	9.507

* Siehe Erläuterungen unter Grafik 105.

** Kinder und Jugendliche mit Optionspflicht bzw. mit familiärem Migrationshintergrund.

Tabelle 113 Einwohner mit Migrationshintergrund in den Stadtbezirken seit 2005

Jahr	Innenstadt	Rodenkirchen	Lindenthal	Ehrenfeld	Nippes	Chorweiler	Porz	Kalk	Mülheim	Köln insgesamt
Insgesamt *										
2005	34.889	25.184	27.011	32.883	32.780	34.810	34.142	44.436	47.251	313.386
2006	35.419	26.375	27.869	33.576	33.778	35.059	35.138	46.037	48.709	321.960
2007	35.841	27.073	28.421	34.359	34.705	35.301	35.903	47.218	49.990	328.811
2008	34.477	26.421	27.263	33.919	33.943	33.877	35.215	47.001	50.003	322.119
unter 18 Jahre										
2005	5.489	6.041	5.131	8.170	7.934	9.566	8.821	11.234	12.215	74.601
2006	5.372	6.021	5.114	8.172	8.096	9.346	8.953	11.537	12.336	74.947
2007	5.273	6.162	5.220	8.183	8.296	9.146	8.958	11.761	12.600	75.599
2008	5.045	6.155	5.149	8.034	8.147	8.824	8.819	11.940	12.644	74.757
weiblich										
2005	16.754	12.418	13.847	16.010	16.187	17.492	17.185	21.701	22.959	154.553
2006	16.995	12.893	14.302	16.381	16.735	17.693	17.710	22.581	23.713	159.003
2007	17.299	13.274	14.606	16.700	17.256	17.821	18.138	23.223	24.348	162.665
2008	16.700	13.050	14.087	16.541	16.920	17.171	17.800	23.150	24.352	159.771
Deutsche (mit Migrationshintergrund)										
2005	11.951	11.253	12.969	12.552	12.633	19.015	18.787	17.819	20.767	137.746
2006	12.566	11.979	13.570	13.236	13.540	19.651	19.791	19.124	21.969	145.426
2007	13.078	12.488	13.966	13.799	14.242	20.022	20.479	20.167	22.817	151.058
2008	12.778	12.264	13.934	13.824	13.796	19.111	20.045	20.257	22.866	148.875

* Siehe Erläuterungen unter Grafik 105.

Karte 102 Die Kölner Stadtteile - Einwohner mit Migrationshintergrund 2008



Tabelle 114 Zuzüge, Fortzüge und Umzüge nach Geschlecht und Nation seit 2000

Jahr	Einwohner insgesamt				darunter weiblich			
	Zuzüge	Fortzüge	Saldo	Umzüge in Köln	Zuzüge	Fortzüge	Saldo	Umzüge in Köln
Insgesamt								
2000	52.976	50.236	2.740	87.106	24.461	22.628	1.833	42.375
2001	55.024	53.775	1.249	83.925	25.762	24.956	806	41.266
2002	54.852	53.629	1.223	84.111	25.126	24.076	1.050	41.377
2003	53.617	52.971	646	86.624	24.641	23.336	1.305	42.866
2004	54.201	52.338	1.863	92.744	24.883	23.107	1.776	45.753
2005	50.963	50.156	807	89.965	23.852	22.619	1.233	44.408
2006	51.861	51.161	700	84.141	24.005	23.850	155	42.148
2007	51.138	50.768	370	81.678	23.942	23.950	-8	40.809
2008	56.506	63.242	-6.736	83.361	26.421	29.246	-2.825	41.854
Ausländer/-innen								
2000	19.340	17.043	2.297	23.220	8.182	6.622	1.560	10.281
2001	20.366	20.047	319	22.443	8.711	8.319	392	10.115
2002	19.728	15.776	3.952	21.270	8.134	5.845	2.289	9.535
2003	18.849	16.601	2.248	21.297	7.824	6.011	1.813	9.685
2004	18.312	16.023	2.289	22.216	7.750	5.986	1.764	10.064
2005	16.037	13.229	2.808	20.811	6.963	4.975	1.988	9.420
2006	15.995	12.701	3.294	18.413	6.745	5.263	1.482	8.512
2007	14.107	10.723	3.384	17.304	6.151	4.485	1.666	8.049
2008	17.327	19.806	-2.479	17.380	7.308	8.228	-920	8.092

Grafik 106 Zuzüge und Fortzüge nach Alter 2008

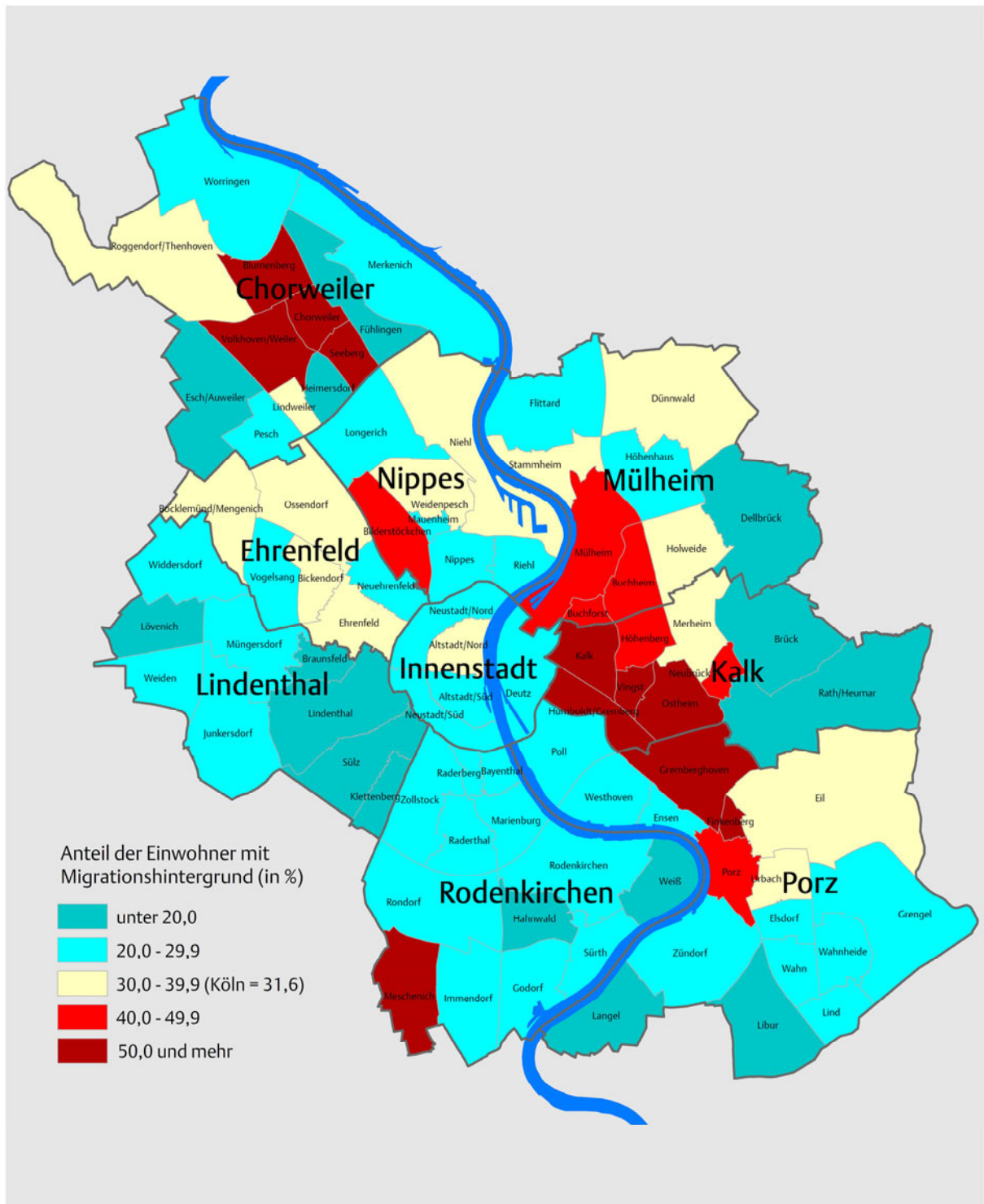

Tabelle 115 Zuzüge und Fortzüge nach Alter seit 2000

Jahr	Insgesamt	Alter (von ... bis unter ... Jahre)				
		0 - 18	18 - 35	35 - 50	50 - 65	65 u. älter
Zuzüge						
2000	52.976	5.286	33.399	10.156	2.855	1.280
2001	55.024	5.703	34.825	10.356	2.838	1.302
2002	54.852	5.203	34.378	10.855	2.982	1.434
2003	53.617	5.200	33.290	10.687	3.018	1.422
2004	54.201	5.040	33.666	11.156	3.016	1.323
2005	50.963	4.281	32.089	10.397	2.897	1.299
2006	51.861	4.476	32.945	10.228	2.929	1.283
2007	51.138	4.480	32.334	10.246	2.817	1.261
2008	56.506	4.969	35.854	11.037	3.223	1.423
Fortzüge						
2000	50.236	6.181	24.126	13.006	4.485	2.438
2001	53.775	5.937	24.534	13.595	5.510	4.199
2002	53.629	5.215	25.231	16.235	4.546	2.402
2003	52.971	6.478	26.125	13.892	4.104	2.372
2004	52.338	6.203	24.571	14.527	4.350	2.687
2005	50.156	5.708	23.899	13.470	4.489	2.590
2006	51.161	5.844	25.329	13.140	4.188	2.660
2007	50.768	5.439	23.929	14.428	4.471	2.501
2008	63.242	6.317	32.100	16.226	5.354	3.245
Wanderungssaldo						
2000	2.740	-895	9.273	-2.850	-1.630	-1.158
2001	1.249	-234	10.291	-3.239	-2.672	-2.897
2002	1.223	-12	9.147	-5.380	-1.564	-968
2003	646	-1.278	7.165	-3.205	-1.086	-950
2004	1.863	-1.163	9.095	-3.371	-1.334	-1.364
2005	807	-1.427	8.190	-3.073	-1.592	-1.291
2006	700	-1.368	7.616	-2.912	-1.259	-1.377
2007	370	-959	8.405	-4.182	-1.654	-1.240
2008	-6.736	-1.348	3.754	-5.189	-2.131	-1.822

Tabelle 116 Zuzüge und Fortzüge von Ausländern/-innen nach Alter seit 2000

Jahr	Insgesamt	Alter (von ... bisunter ... Jahre)				
		0 - 18	18 - 35	35 - 50	50 - 65	65 u. älter
Zuzüge						
2000	19.340	2.529	11.394	4.016	1.068	333
2001	20.366	2.753	12.048	4.123	1.108	334
2002	19.728	2.188	11.908	4.133	1.136	363
2003	18.849	2.083	11.479	3.873	1.064	350
2004	18.312	1.953	10.937	4.068	1.082	272
2005	16.037	1.485	9.756	3.544	997	255
2006	15.995	1.472	9.858	3.426	1.026	213
2007	14.107	1.320	8.541	3.197	855	194
2008	17.327	1.671	10.532	3.776	1.102	246
Fortzüge						
2000	17.043	1.882	8.484	4.564	1.551	562
2001	20.047	1.862	9.313	5.276	2.340	1.256
2002	15.776	1.259	8.519	4.282	1.269	447
2003	16.601	1.655	8.977	4.319	1.271	379
2004	16.023	1.799	8.293	4.267	1.225	439
2005	13.229	1.327	6.921	3.459	1.133	389
2006	12.701	1.322	6.837	3.111	986	445
2007	10.723	915	5.701	2.670	1.014	423
2008	19.806	1.242	10.770	5.045	1.887	862
Wanderungssaldo						
2000	2.297	647	2.910	-548	-483	-229
2001	319	891	2.735	-1.153	-1.232	-922
2002	3.952	929	3.389	-149	-133	-84
2003	2.248	428	2.502	-446	-207	-29
2004	2.289	154	2.644	-199	-143	-167
2005	2.808	158	2.835	85	-136	-134
2006	3.294	150	3.021	315	40	-232
2007	3.384	405	2.840	527	-159	-229
2008	-2.479	429	-238	-1.269	-785	-616

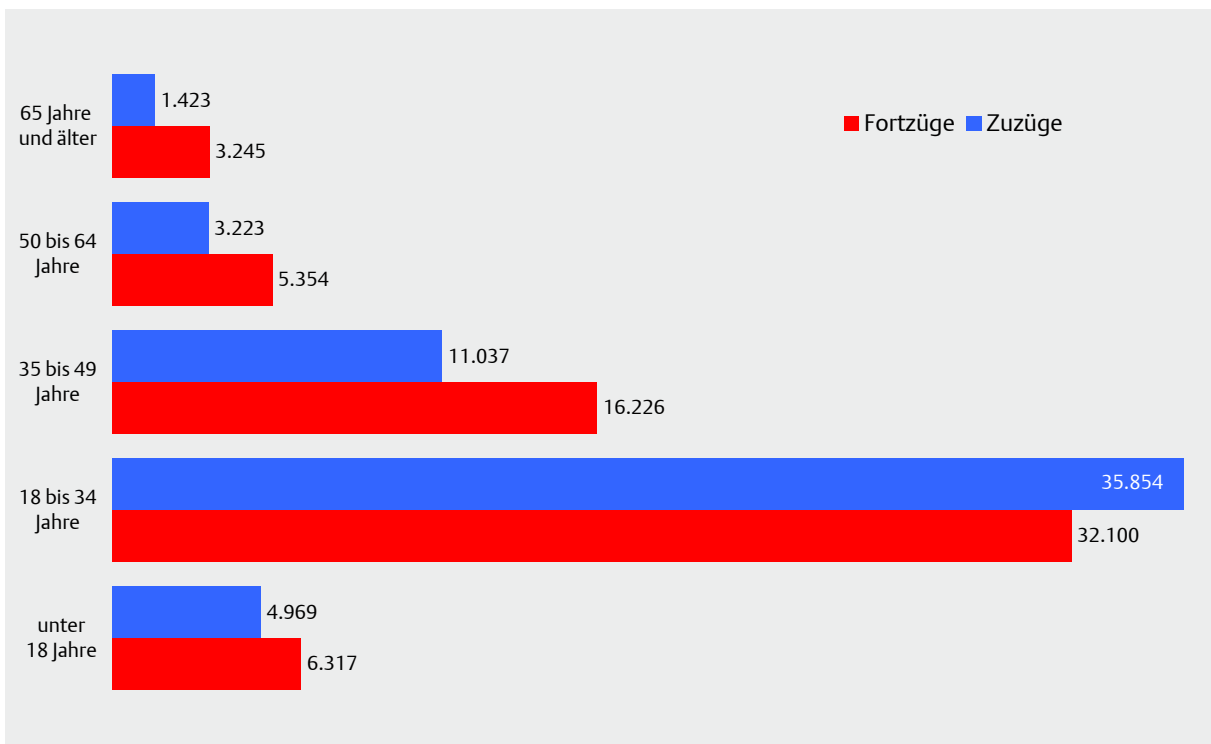
Karte 103 Die Kölner Stadtteile – Einwohnerbewegung 2008



Tabelle 117 Lebendgeborene und Fruchtbarkeitsziffer seit 2000

Jahr	Lebendgeborene					Fruchtbarkeitsziffer nach Staatsangehörigkeit der Mutter*		
	insgesamt	weiblich	Ausländer/ -innen	von verheirateten Eltern	von nicht- verheirateten Eltern	insgesamt	Deutsche	Ausländer- rinnen
Zahl								
2000	9.923	4.761	2.263	7.801	2.122	37,5	32,1	58,4
2001	9.798	4.750	2.111	7.527	2.271	36,8	31,5	57,9
2002	9.615	4.638	1.846	7.394	2.221	36,0	31,2	55,5
2003	9.566	4.642	1.693	7.258	2.308	35,7	30,8	55,7
2004	9.383	4.581	1.652	7.032	2.351	34,9	29,9	55,4
2005	9.548	4.675	1.719	6.924	2.624	35,4	30,5	55,3
2006	9.622	4.655	925	6.930	2.692	35,7	31,4	52,7
2007	9.358	4.575	878	6.725	2.633	34,8	30,9	49,7
2008	10.502	5.008	1.788	7.409	3.093	39,5	34,9	57,4
in %								
2000	100	48,0	22,8	78,6	21,4	x	x	x
2001	100	48,5	21,5	76,8	23,2	x	x	x
2002	100	48,2	19,2	76,9	23,1	x	x	x
2003	100	48,5	17,7	75,9	24,1	x	x	x
2004	100	48,8	17,6	74,9	25,1	x	x	x
2005	100	49,0	18,0	72,5	27,5	x	x	x
2006	100	48,4	9,6	72,0	28,0	x	x	x
2007	100	48,9	9,4	71,9	28,1	x	x	x
2008	100	47,7	17,0	70,5	29,5	x	x	x
2000 = 100								
2000	100,0	100,0	100,0	100,0	100,0	100,0	100,0	100,0
2001	98,7	99,8	93,3	96,5	107,0	98,1	98,1	99,3
2002	96,9	97,4	81,6	94,8	104,7	96,1	97,1	95,0
2003	96,4	97,5	74,8	93,0	108,8	95,2	95,9	95,4
2004	94,6	96,2	73,0	90,1	110,8	93,1	93,3	94,8
2005	96,2	98,2	76,0	88,8	123,7	94,5	95,1	94,7
2006	97,0	97,8	40,9	88,8	126,9	95,2	97,9	90,2
2007	94,3	96,1	38,8	86,2	124,1	92,7	96,2	85,2
2008	105,8	105,2	79,0	95,0	145,8	105,3	108,8	98,3

* Anteil Lebendgeborene je 1000 Frauen im Alter von 15 bis unter 50 Jahren

Karte 104 Die Kölner Stadtteile – Zusammengefasste Geburtenziffer (Fertilitätsrate) 2008

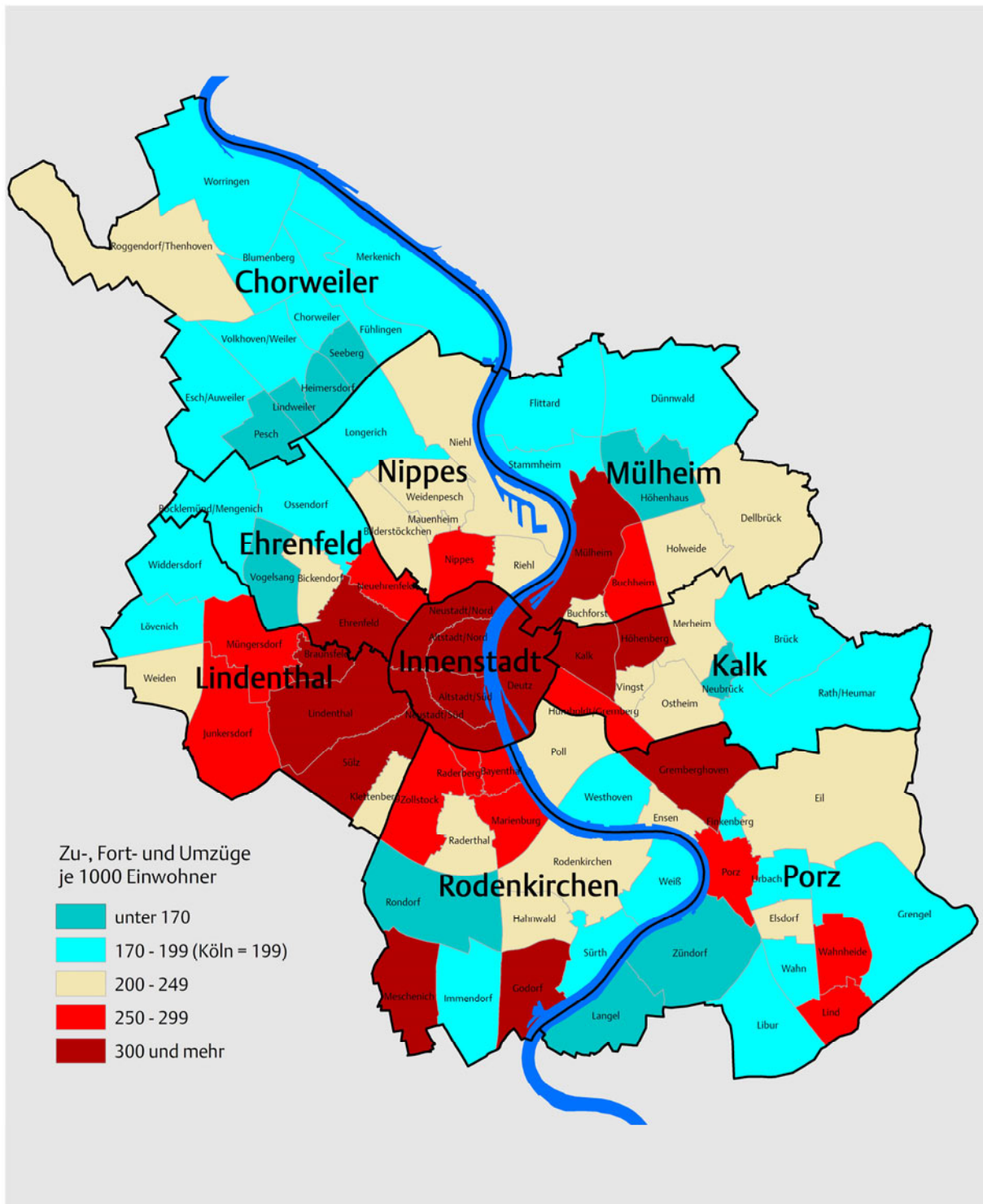
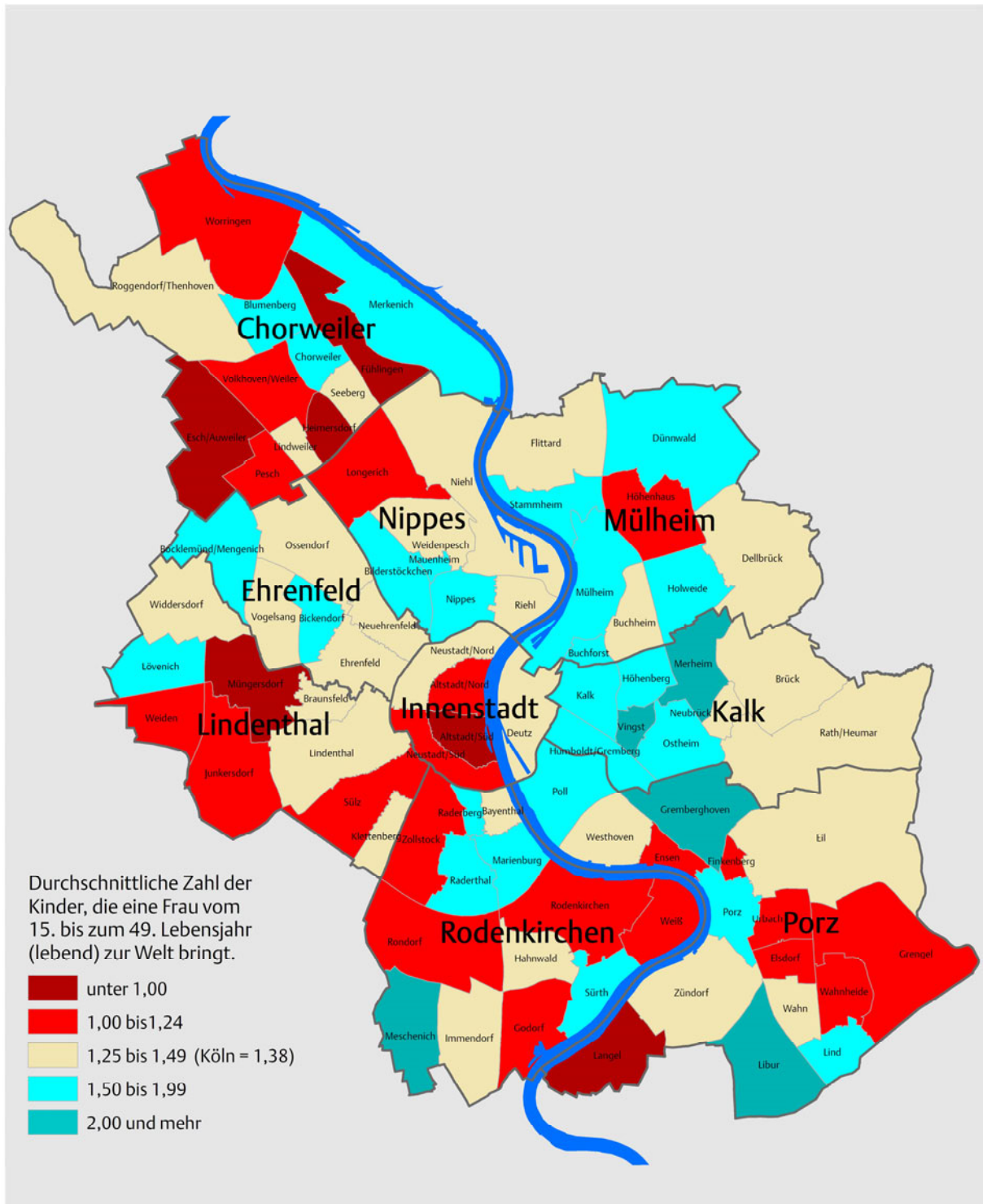

Grafik 107 Lebendgeborene verheirateter und nicht verheirateter Eltern seit 2000



Tabelle 118 Geburtenfolge und Alter der Mutter seit 2000

Jahr	Es wurden geboren als ...						Durchschnittsalter der Mutter beim ersten Kind	
	erstes Kind		zweites Kind		weiteres Kind		Deutsche	Ausländerinnen
	Deutsche	Ausländer/-innen	Deutsche	Ausländer/-innen	Deutsche	Ausländer/-innen		
Zahl *								
2000	3.806	898	1.713	626	660	429	31,0	27,6
2001	3.877	876	1.672	515	688	395	31,0	27,6
2002	4.043	792	1.731	461	733	376	31,4	28,3
2003	4.038	751	1.829	414	750	314	30,5	27,4
2004	4.039	757	1.736	357	657	283	30,4	27,6
2005	4.120	775	1.707	415	648	310	30,5	27,8
2006	4.740	407	2.118	215	885	155	30,5	27,8
2007	4.878	436	2.130	221	981	149	30,6	27,9
2008	4.891	760	2.747	426	1.071	426	30,3	28,3
in %								
2000	61,6	46,0	27,7	32,1	10,7	22,0	x	x
2001	62,2	49,0	26,8	28,8	11,0	22,1	x	x
2002	62,1	48,6	26,6	28,3	11,3	23,1	x	x
2003	61,0	50,8	27,6	28,0	11,3	21,2	x	x
2004	62,8	54,2	27,0	25,6	10,2	20,3	x	x
2005	63,6	51,7	26,4	27,7	10,0	20,7	x	x
2006	61,2	52,4	27,4	27,7	11,4	19,9	x	x
2007	61,1	54,1	26,7	27,4	12,3	18,5	x	x
2008	56,2	47,1	31,5	26,4	12,3	26,4	x	x

* Unberücksichtigt sind die Fälle, bei denen keine Angaben zur Geburtenfolge vorliegen.

Karte 105 Die Kölner Stadtteile – Durchschnittsalter der Mutter bei der ersten Geburt 2008

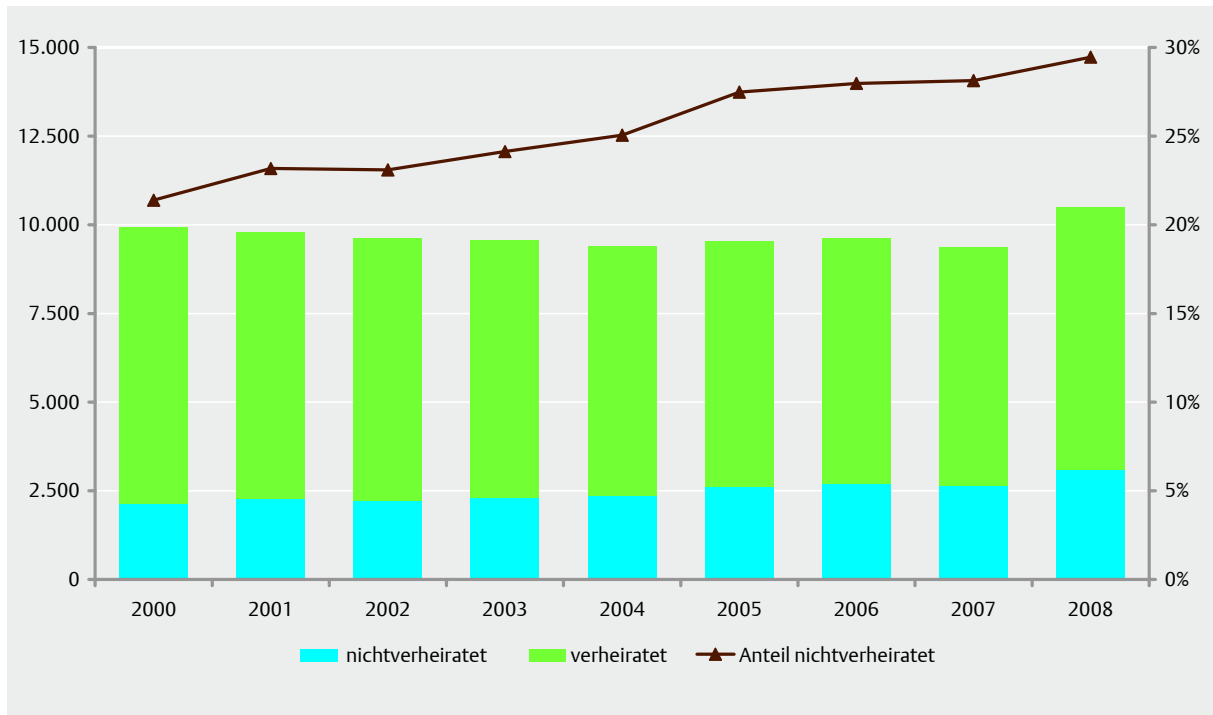

Tabelle 119 Gestorbene und Säuglingssterblichkeit seit 2000

Jahr	Gestorbene			darunter gestorbene Säuglinge			
	insgesamt	weiblich	Ausländer/ -innen	insgesamt	weiblich	Ausländer/ -innen	auf 1000 Lebend- geborene
Gestorbene							
2000	9.526	5.053	447	37	13	5	3,7
2001	9.576	5.089	503	39	19	5	4,0
2002	9.711	5.234	539	41	21	7	4,3
2003	9.712	5.143	584	46	26	6	4,8
2004	9.167	4.792	524	35	15	6	3,7
2005	9.915	5.230	604	41	13	4	4,3
2006	9.240	4.864	543	33	15	4	3,4
2007	9.054	4.674	595	34	16	8	3,6
2008	9.554	4.960	636	34	16	8	3,2
in %							
2000	100	53,0	4,7	100	35,1	13,5	x
2001	100	53,1	5,3	100	48,7	12,8	x
2002	100	53,9	5,6	100	51,2	17,1	x
2003	100	53,0	6,0	100	56,5	13,0	x
2004	100	52,3	5,7	100	42,9	17,1	x
2005	100	52,7	6,1	100	31,7	9,8	x
2006	100	52,6	5,9	100	45,5	12,1	x
2007	100	51,6	6,6	100	47,1	23,5	x
2008	100	51,9	6,7	100	47,1	23,5	x
2000 = 100							
2000	100,0	100,0	100,0	100,0	100,0	100,0	100,0
2001	100,5	100,7	112,5	105,4	146,2	100,0	108,1
2002	101,9	103,6	120,6	110,8	161,5	140,0	115,2
2003	102,0	101,8	130,6	124,3	200,0	120,0	130,0
2004	96,2	94,8	117,2	94,6	115,4	120,0	100,0
2005	104,1	103,5	135,1	110,8	100,0	80,0	116,2
2006	97,0	96,3	121,5	89,2	115,4	80,0	91,9
2007	95,0	92,5	133,1	91,9	123,1	160,0	97,3
2008	100,3	98,2	142,3	91,9	123,1	160,0	86,5

Tabelle 120 Gestorbene nach Altersgruppen seit 2000

Jahr	Insgesamt	Alter (von ... bis unter ... Jahre)					
		0 - 18	18 - 35	35 - 50	50 - 65	65 - 80	80 u. älter
Gestorbene							
2000	9.526	73	119	445	1.417	3.251	4.221
2001	9.576	84	119	453	1.385	3.290	4.245
2002	9.711	93	118	423	1.332	3.374	4.371
2003	9.712	100	123	397	1.332	3.487	4.273
2004	9.167	81	101	396	1.247	3.262	4.080
2005	9.915	88	128	478	1.355	3.386	4.480
2006	9.240	57	77	418	1.265	3.286	4.137
2007	9.054	62	106	404	1.175	3.143	4.164
2008	9.554	53	87	383	1.176	3.282	4.573
weiblich							
2000	5.053	26	39	164	484	1.463	2.877
2001	5.089	44	30	184	494	1.413	2.924
2002	5.234	48	39	148	499	1.492	3.008
2003	5.143	55	40	143	451	1.481	2.973
2004	4.792	41	27	130	465	1.341	2.788
2005	5.230	30	49	186	507	1.436	3.022
2006	4.864	23	27	129	491	1.368	2.826
2007	4.674	29	28	134	431	1.311	2.741
2008	4.960	25	28	130	436	1.299	3.042
Anteil weiblich an allen Gestorbenen in %							
2000	53,0	35,6	32,8	36,9	34,2	45,0	68,2
2001	53,1	52,4	25,2	40,6	35,7	42,9	68,9
2002	53,9	51,6	33,1	35,0	37,5	44,2	68,8
2003	53,0	55,0	32,5	36,0	33,9	42,5	69,6
2004	52,3	50,6	26,7	32,8	37,3	41,1	68,3
2005	52,7	34,1	38,3	38,9	37,4	42,4	67,5
2006	52,6	40,4	35,1	30,9	38,8	41,6	68,3
2007	51,6	46,8	26,4	33,2	36,7	41,7	65,8
2008	51,9	47,2	32,2	33,9	37,1	39,6	66,5

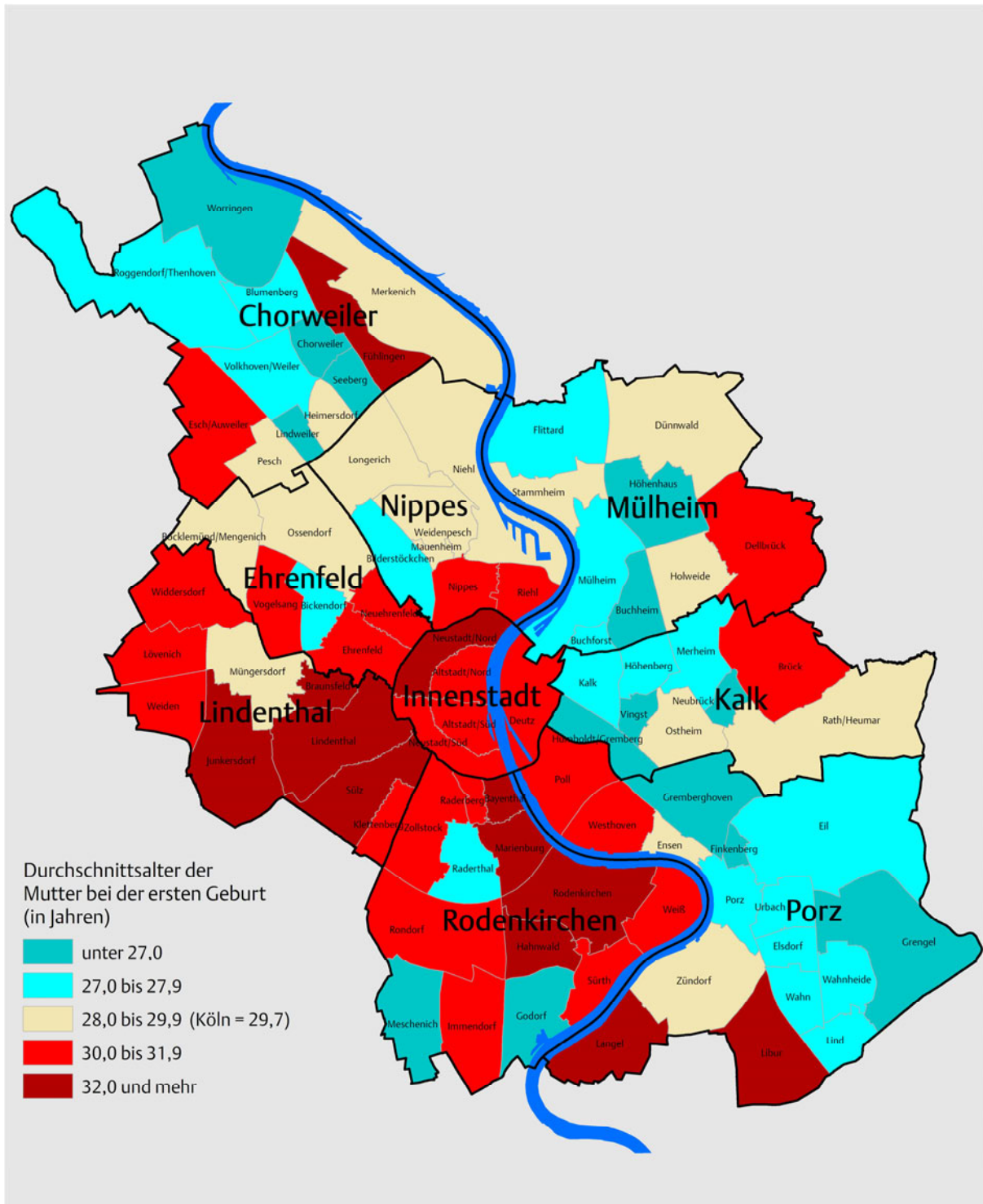
Tabelle 121 Eheschließungen seit 2000

Jahr	Eheschließungen *		Durchschnittsalter		Wiederheirat	
	insgesamt	je 1000 Einwohner ab 18 Jahren	Frauen	Männer	Zahl	%
2000	8.640	10,1	33,0	35,3	2.852	33,0
2001	8.324	9,7	33,6	36,5	3.079	37,0
2002	8.847	10,3	34,4	37,3	3.146	35,6
2003	8.269	9,6	34,2	37,9	2.791	33,8
2004	7.624	8,9	33,7	37,5	2.391	31,4
2005	7.640	8,9	33,8	37,5	2.344	30,7
2006	7.774	9,0	32,9	36,4	1.912	24,6
2007	7.195	8,3	33,0	36,3	1.367	19,0
2008	7.099	8,2	33,4	36,5	1.622	22,8

* Mindestens ein Ehepartner war zum Zeitpunkt der Eheschließung in Köln gemeldet.

Grafik 108 Ehescheidungen je 100 Eheschließungen seit 2000



Tabelle 122 Ehescheidungen seit 2000

Jahr	Geschiedene Ehen									
	insgesamt	ohne Kinder		mit ... Kind(ern) unter 18 Jahren						
		Zahl	%	1		2		3 und mehr		
			Zahl	%	Zahl	%	Zahl	%	Zahl	%
2000	2.626	1.858	70,8	461	17,6	241	9,2	66	2,5	
2001	2.752	1.881	68,4	503	18,3	284	10,3	84	3,1	
2002	2.936	1.966	67,0	556	18,9	327	11,1	87	3,0	
2003	2.867	1.875	65,4	550	19,2	363	12,7	79	2,8	
2004	2.809	1.886	67,1	501	17,8	332	11,8	90	3,2	
2005	2.904	2.044	70,4	500	17,2	284	9,8	76	2,6	
2006	2.599	1.720	66,2	493	19,0	300	11,5	86	3,3	
2007	2.571	1.748	68,0	502	19,5	260	10,1	61	2,4	
2008	2.458	1.583	64,4	491	20,0	295	12,0	89	3,6	

Quelle: Information und Technik NRW

Tabelle 123 Eingebürgerte nach Alter seit 2000

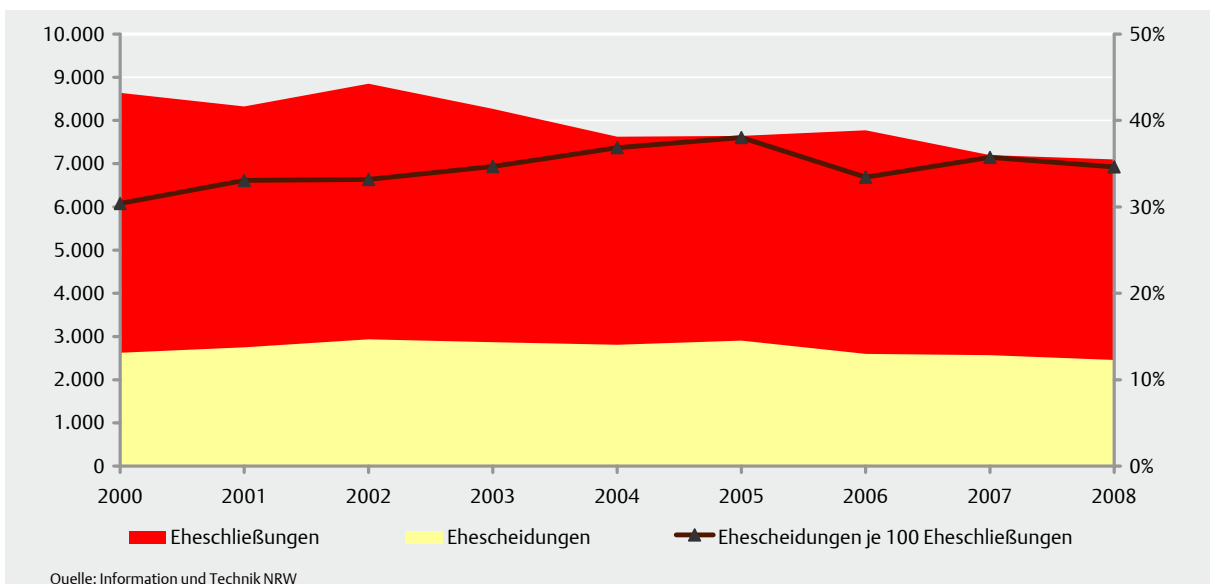
Jahres- verlauf	Insgesamt*	Alter (von ... bis unter ... Jahre)				
		0 - 18 **	18 - 35	35 - 50	50 - 65	65 u. älter
Eingebürgerte						
2000	5.815	1.910	1.990	1.427	409	79
2001	7.597	2.913	2.155	1.900	532	97
2002	6.453	1.894	2.239	1.760	453	107
2003	6.305	1.525	2.360	1.804	494	122
2004	5.253	1.250	1.988	1.498	413	104
2005	3.542	786	1.421	1.031	236	68
2006	2.909	439	1.416	799	200	55
2007	2.556	440	1.168	717	188	43
2008	2.101	294	1.089	576	118	24
in %						
2000	100	32,8	34,2	24,5	7,0	1,4
2001	100	38,3	28,4	25,0	7,0	1,3
2002	100	29,4	34,7	27,3	7,0	1,7
2003	100	24,2	37,4	28,6	7,8	1,9
2004	100	23,8	37,8	28,5	7,9	2,0
2005	100	22,2	40,1	29,1	6,7	1,9
2006	100	15,1	48,7	27,5	6,9	1,9
2007	100	17,2	45,7	28,1	7,4	1,7
2008	100	14,0	51,8	27,4	5,6	1,1

* Personen, bei denen im Einwohnermelderegister die Staatsangehörigkeit von nichtdeutsch in deutsch geändert wurde.

** Zahlenreihe wurde vor 2006 rückwirkend geändert, unberücksichtigt bleiben Personen unter 1 Jahr.

Grafik 109 Eingebürgerte nach Alter und Geschlecht im Jahresverlauf 2008



Tabelle 124 Haushaltsgröße seit 2000

Jahr *	Haushalte	nach Zahl der Personen im Haushalt					Einwohner in Haushalten	Personen je Haushalt
		1 Person	2 Personen	3 Personen	4 Personen	5 und mehr Personen		
Haushalte								
2000	513.261	244.597	141.753	65.508	42.591	18.812	997.605	1,94
2001	514.268	245.142	141.966	65.699	42.507	18.954	999.805	1,94
2002	515.761	246.226	142.893	65.341	42.321	18.980	1.001.228	1,94
2003	516.838	247.804	143.080	64.968	42.191	18.795	999.306	1,93
2004	523.733	255.392	143.458	64.658	42.146	18.079	1.001.637	1,91
2005	528.823	263.176	143.491	63.333	41.352	17.471	999.441	1,89
2006	531.290	265.825	143.747	63.097	41.168	17.453	1.001.142	1,88
2007	532.513	268.433	143.769	60.752	41.335	18.224	1.001.770	1,88
2008	530.429	266.978	143.706	60.664	41.039	18.042	997.594	1,88
ausländische Haushalte**								
2000	70.475	27.815	15.387	11.069	9.740	6.464	166.715	2,37
2001	67.944	26.207	15.336	10.790	9.345	6.266	161.670	2,38
2002	68.516	27.121	15.615	10.793	8.965	6.022	160.375	2,34
2003	68.258	27.877	15.748	10.276	8.668	5.689	156.219	2,29
2004	67.513	30.092	14.466	9.556	8.147	5.252	148.830	2,20
2005	59.876	31.528	13.017	6.892	5.433	3.006	116.332	1,94
2006	60.697	32.957	13.137	6.670	5.126	2.807	115.034	1,90
2007	69.039	35.038	14.065	8.178	7.180	4.578	141.261	2,05
2008	67.163	33.445	13.848	8.266	7.035	4.569	138.870	2,07

* Ab 2005 neues Einwohnerverfahren mit neuer Haushaltgenerierung.

** Alle Personen im Haushalt sind Nichtdeutsche.

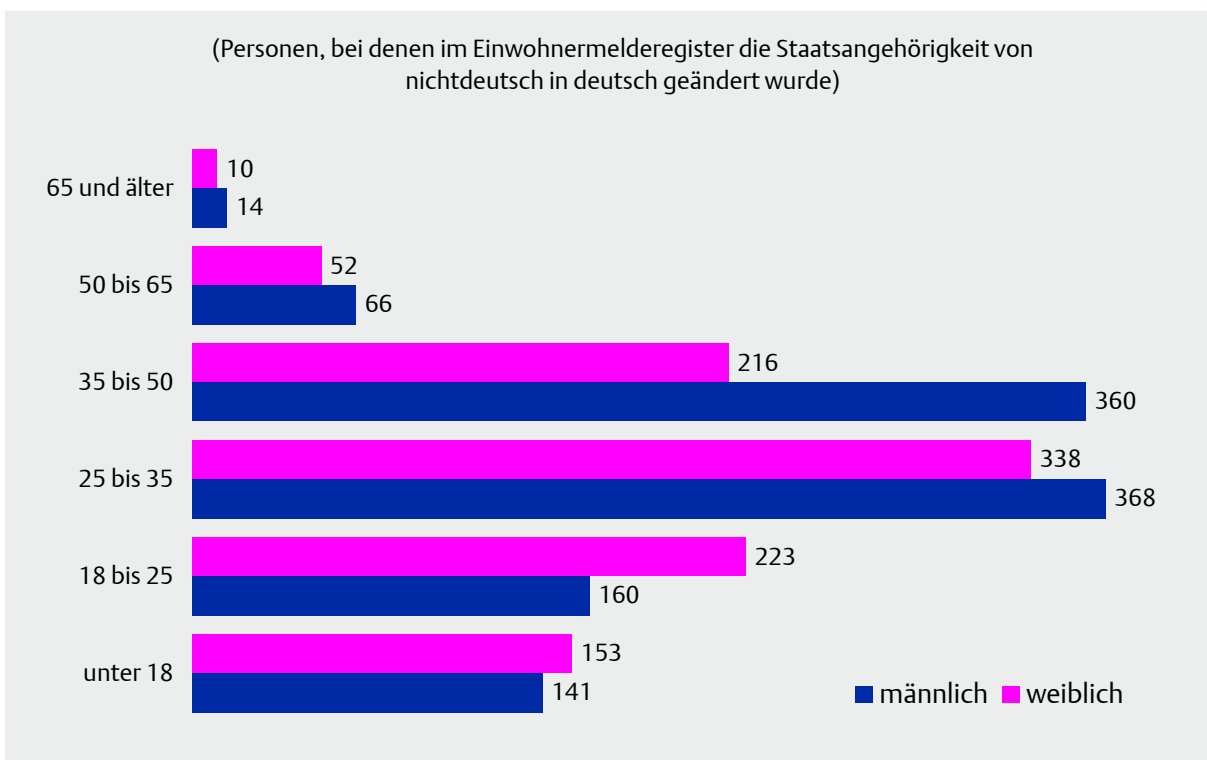
Tabelle 125 Haushalte mit Kindern seit 2000

Jahr *	Haushalte	nach Zahl der minderjährigen Kinder					
		ein Kind		zwei Kinder		drei und mehr Kinder	
		Zahl	%	Zahl	%	Zahl	%
2000	96.828	51.557	53,2	34.094	35,2	11.177	11,5
2001	97.359	51.731	53,1	34.391	35,3	11.237	11,5
2002	97.153	51.941	53,5	34.158	35,2	11.054	11,4
2003	97.292	52.194	53,6	34.168	35,1	10.930	11,2
2004	99.267	54.151	54,6	34.111	34,4	11.005	11,1
2005	98.685	53.183	53,9	34.329	34,8	11.173	11,3
2006	98.181	53.194	54,2	34.067	34,7	10.920	11,1
2007	97.807	53.107	54,3	33.878	34,6	10.822	11,1
2008	97.292	52.759	54,2	33.782	34,7	10.751	11,1

* Ab 2005 neues Einwohnerverfahren mit neuer Haushaltgenerierung.

Karte 106 Die Kölner Stadtteile – Haushalte mit Kindern 2008

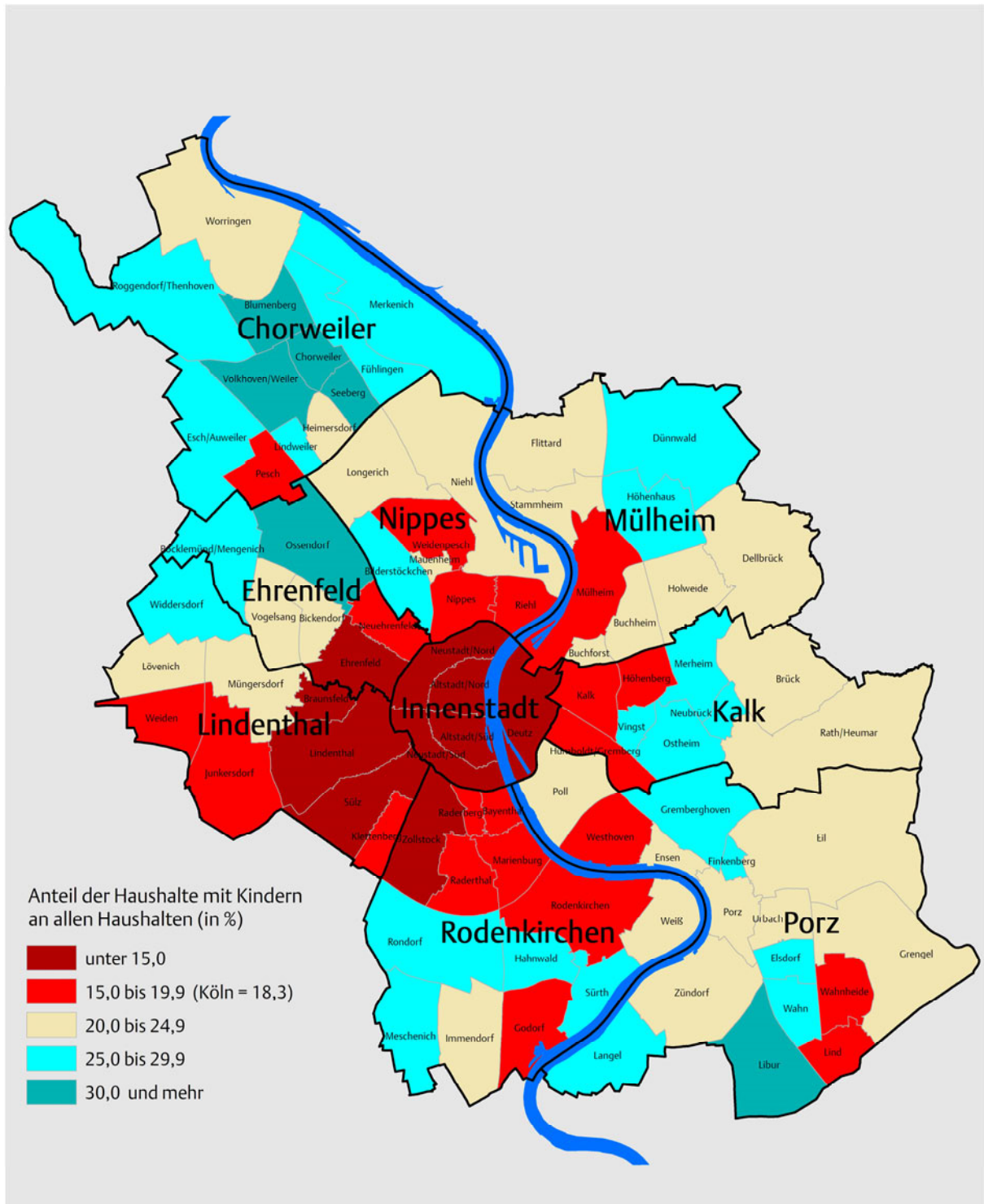

Grafik 110 Haushaltsgröße 2008

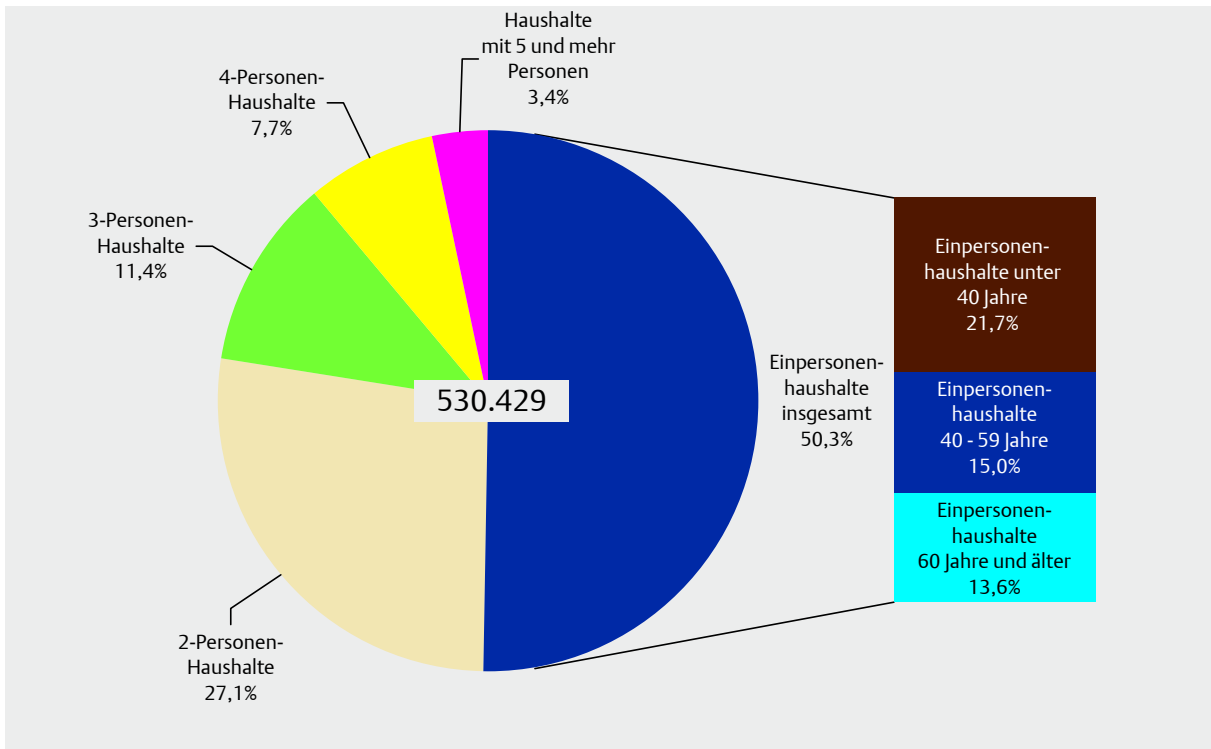

Grafik 111 Mehrpersonenhaushalte 2008



Tabelle 126 Haushalte in den Stadtbezirken seit 2000

Jahr *	Innenstadt	Rodenkirchen	Lindenthal	Ehrenfeld	Nippes	Chorweiler	Porz	Kalk	Mülheim	Köln insgesamt**
Haushalte										
2000	83.740	48.005	76.186	50.122	55.192	32.847	48.663	50.208	68.298	513.261
2001	83.252	48.360	75.390	51.024	55.355	33.096	49.199	50.244	68.348	514.268
2002	82.118	48.952	74.969	51.757	55.505	33.266	49.546	50.426	68.964	515.761
2003	81.241	49.393	75.127	52.613	55.608	33.283	49.729	50.593	69.251	516.838
2004	81.200	50.391	77.485	53.917	56.277	33.694	49.873	51.217	69.679	523.733
2005	83.304	50.491	77.447	54.626	56.923	33.814	49.982	51.762	70.474	528.823
2006	83.508	50.921	77.639	54.889	57.127	33.673	50.139	52.385	71.009	531.290
2007	83.612	50.954	76.946	55.396	57.432	33.737	50.509	52.683	71.244	532.513
2008	82.664	50.767	76.099	55.587	57.630	33.580	50.472	52.356	71.274	530.429
Einpersonenhaushalte										
2000	54.716	21.582	41.578	24.565	26.603	8.646	17.611	21.111	28.094	244.597
2001	54.428	21.915	40.869	25.039	26.863	8.814	17.861	21.078	28.182	245.142
2002	53.581	22.417	40.429	25.595	27.037	8.934	18.217	21.327	28.584	246.226
2003	53.130	22.679	40.620	26.299	27.044	8.927	18.624	21.485	28.996	247.804
2004	53.523	23.593	42.896	27.617	27.655	9.427	18.978	22.168	29.535	255.392
2005	56.550	23.910	43.200	28.416	28.553	9.656	19.300	22.821	30.770	263.176
2006	56.903	24.211	43.517	28.728	28.773	9.724	19.547	23.112	31.310	265.825
2007	57.296	24.242	42.841	29.320	29.141	10.011	19.995	23.545	32.042	268.433
2008	56.596	24.036	42.000	29.599	29.206	10.075	20.022	23.286	32.158	266.978
Personen je Haushalt										
2000	1,56	1,99	1,78	1,92	1,91	2,49	2,17	2,08	2,08	1,94
2001	1,56	1,98	1,79	1,92	1,91	2,48	2,17	2,08	2,08	1,94
2002	1,56	1,97	1,79	1,91	1,90	2,47	2,16	2,07	2,08	1,94
2003	1,55	1,97	1,79	1,91	1,90	2,46	2,14	2,07	2,06	1,93
2004	1,54	1,94	1,76	1,87	1,89	2,43	2,12	2,05	2,05	1,91
2005	1,50	1,93	1,74	1,85	1,87	2,41	2,10	2,03	2,02	1,89
2006	1,50	1,93	1,74	1,85	1,87	2,40	2,10	2,03	2,01	1,88
2007	1,49	1,94	1,74	1,84	1,87	2,38	2,09	2,03	2,00	1,88
2008	1,49	1,94	1,75	1,83	1,87	2,37	2,08	2,04	2,00	1,88
Haushalte mit Kindern										
2000	8.478	9.069	10.771	9.450	10.252	10.588	11.613	11.086	15.477	96.828
2001	8.339	9.114	10.874	9.753	10.191	10.591	11.718	11.264	15.477	97.359
2002	8.172	9.203	10.946	9.829	10.134	10.512	11.620	11.097	15.604	97.153
2003	8.019	9.392	11.063	10.030	10.248	10.403	11.576	11.015	15.546	97.292
2004	8.127	9.724	11.398	10.329	10.551	10.411	11.654	11.334	15.739	99.267
2005	8.008	9.693	11.463	10.316	10.603	10.237	11.441	11.281	15.643	98.685
2006	7.853	9.756	11.420	10.208	10.614	9.951	11.352	11.457	15.570	98.181
2007	7.793	9.790	11.572	10.113	10.686	9.702	11.263	11.433	15.455	97.807
2008	7.691	9.807	11.761	9.969	10.708	9.424	11.081	11.498	15.353	97.292

* Ab 2005 neues Einwohnerverfahren mit neuer Haushaltegenerierung.

** Einschließlich räumlich nicht zugewiesener Fälle

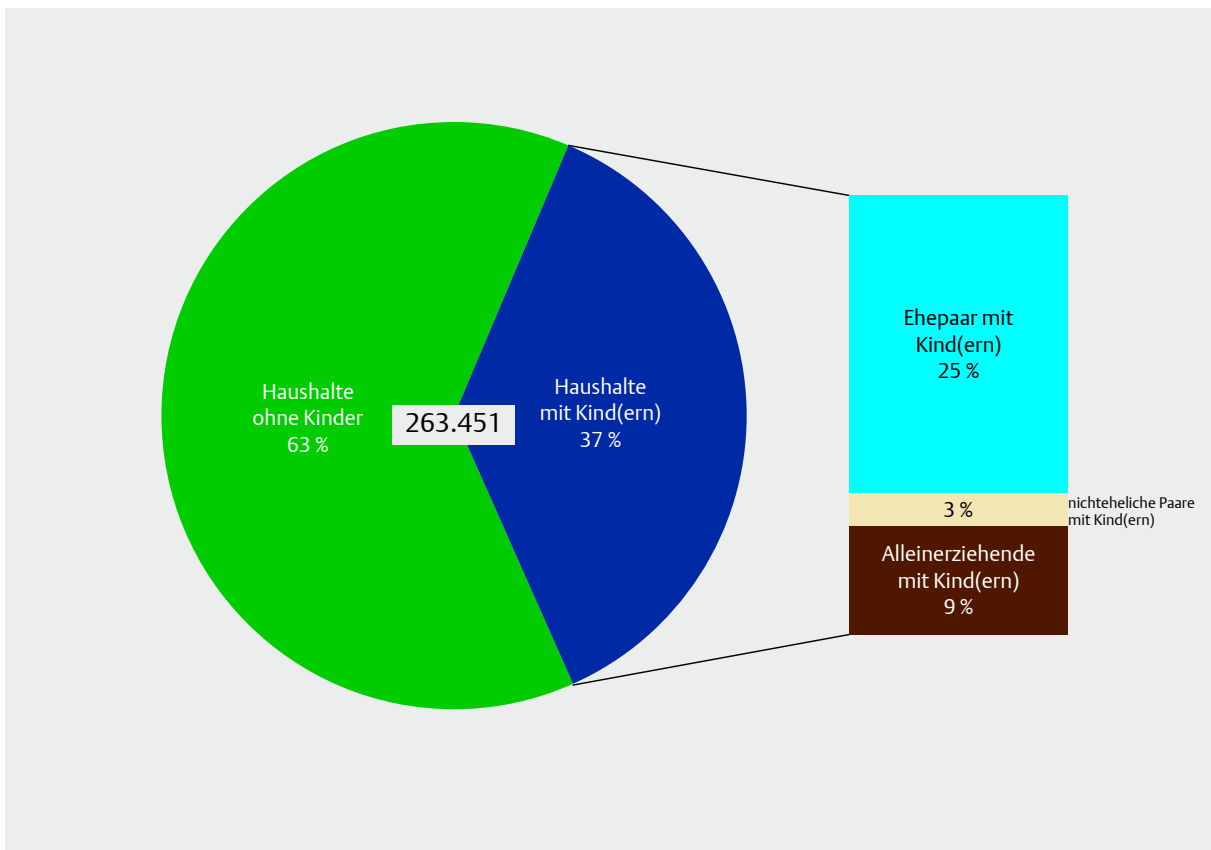
Grafik 112 Haushalte nach Lebenszyklus 2008

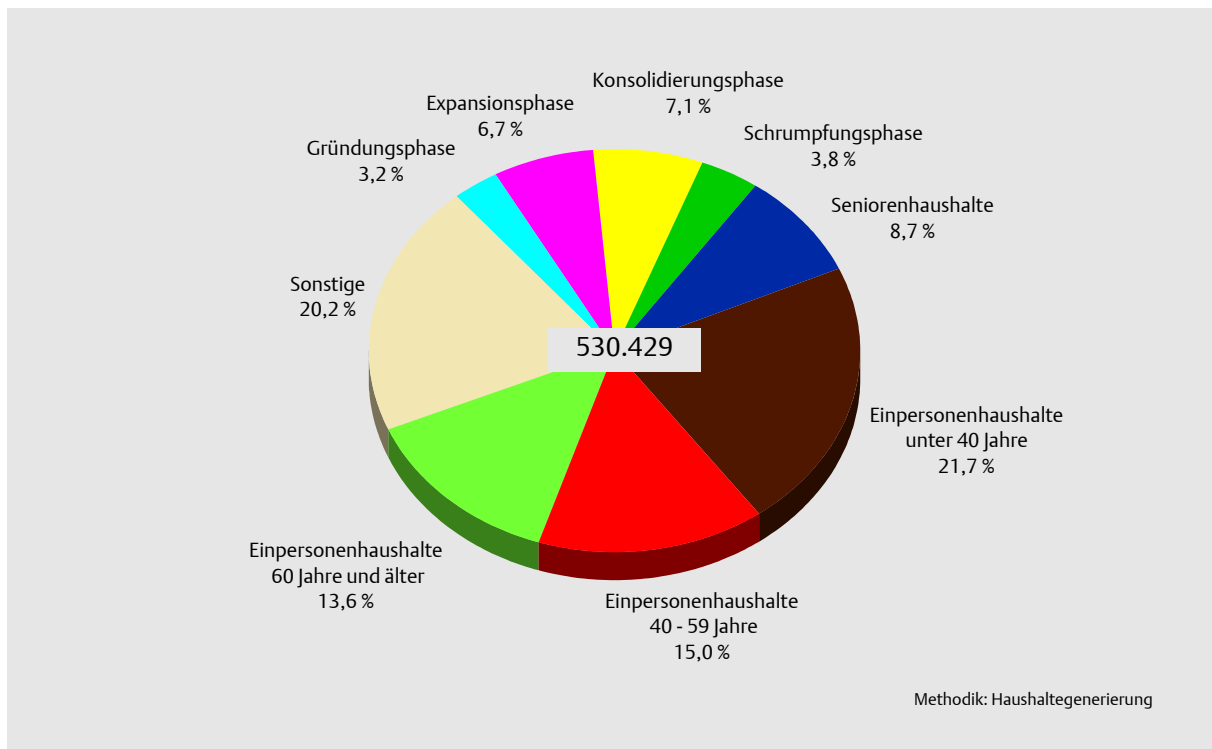

Lebenszyklustypen für Mehrpersonenhaushalte

- 1. Gründungsphase** Vor 2005 jüngste Person unter 30 Jahre alt und Ehegatte lebt im Haushalt („Kernhaushalt“).
Ab 2005 einschließlich nichtehelicher Lebensgemeinschaften.
- 2. Expansionsphase** Es gibt (mindestens) ein Kind unter 6 Jahre.
Ab 2005 eingeschränkt auf Ehepaare und nichteheliche Lebensgemeinschaften.
- 3. Konsolidierungsphase** Jüngste Person ist ledig und unter 18 Jahre alt (also Kind) aber älter als 6 Jahre.
Ab 2005 eingeschränkt auf Ehepaare und nichteheliche Lebensgemeinschaften.
- 4. Schrumpfungsphase** Vor 2005 jüngste Person unter 30 Jahre (ohne Ehegatte) und es gibt mindestens eine Person, die mindestens 16 Jahre älter ist als die Jüngste.
Ab 2005 Paar (ehelich bzw. nichteheliche Lebensgemeinschaft) mit volljährigen Nachkommen ohne eigene Partner.
- 5. Seniorenhaushalt** Jüngste Person ist mindestens 60 Jahre alt.
Ab 2005 eingeschränkt auf Ehepaare und nichteheliche Lebensgemeinschaften.

„Kind“ im Sinne der Haushaltgenerierung ist eine Person, die ledig, unter 18 Jahre alt und kinderlos ist.

Tabelle 127 Haushalte nach dem Lebenszyklus seit 2000

Jahr *	Haushalte **	darunter Mehrpersonenhaushalte nach Lebenszyklustypen					Einpersonenhaushalte
		Gründungsphase	Expansionsphase	Konsolidierungsphase	Schrumpfungsphase	Seniorenhaushalte	
Haushalte							
2000	513.261	7.485	43.572	55.053	30.303	44.477	244.597
2001	514.268	7.035	44.023	55.211	30.300	45.603	245.142
2002	515.761	6.891	43.451	55.848	30.235	46.689	246.226
2003	516.838	6.793	42.795	56.422	30.246	47.311	247.804
2004	523.733	6.712	42.651	56.680	30.014	48.030	255.392
2005	528.823	13.860	34.714	39.222	19.667	44.704	263.176
2006	531.290	14.059	34.437	39.329	19.911	45.239	265.825
2007	532.513	16.793	34.747	38.819	20.042	45.935	268.433
2008	530.429	16.721	35.370	37.804	20.325	46.189	266.978
in %							
2000	100	1,5	8,5	10,7	5,9	8,7	47,7
2001	100	1,4	8,6	10,7	5,9	8,9	47,7
2002	100	1,3	8,4	10,8	5,9	9,1	47,7
2003	100	1,3	8,3	10,9	5,9	9,2	47,9
2004	100	1,3	8,1	10,8	5,7	9,2	48,8
2005	100	2,6	6,6	7,4	3,7	8,5	49,8
2006	100	2,6	6,5	7,4	3,7	8,5	50,0
2007	100	3,2	6,5	7,3	3,8	8,6	50,4
2008	100	3,1	6,7	7,1	3,8	8,7	50,3
2000 = 100							
2000	100,0	100,0	100,0	100,0	100,0	100,0	100,0
2001	100,2	94,0	101,0	100,3	100,0	102,5	100,2
2002	100,5	92,1	99,7	101,4	99,8	105,0	100,7
2003	100,7	90,8	98,2	102,5	99,8	106,4	101,3
2004	102,0	89,7	97,9	103,0	99,0	108,0	104,4
2005	103,0	185,2	79,7	71,2	64,9	100,5	107,6
2006	103,5	187,8	79,0	71,4	65,7	101,7	108,7
2007	103,8	224,4	79,7	70,5	66,1	103,3	109,7
2008	103,3	223,4	81,2	68,7	67,1	103,8	109,2

* Ab 2005 neues Einwohnerverfahren mit neuer Haushaltegenerierung.

** Einschließlich "Sonstige Mehrpersonenhaushalte".

Tabelle 128 Einpersonenhaushalte nach Alter und Geschlecht seit 2000

Jahr*	Insgesamt	nach Altersgruppe			darunter Frauen		
		unter 40 Jahre	40 - 59 Jahre	60 Jahre und älter	unter 40 Jahre	40 - 59 Jahre	60 Jahre und älter
Einpersonenhaushalte							
2000	244.597	117.545	60.194	66.858	53.802	25.893	48.508
2001	245.142	117.877	60.852	66.413	54.331	26.194	47.888
2002	246.226	117.048	61.902	67.276	54.282	26.452	48.000
2003	247.804	116.310	64.073	67.421	54.154	27.169	47.649
2004	255.392	119.568	67.398	68.426	55.951	28.169	47.820
2005	263.176	121.405	73.127	68.644	56.544	30.127	47.755
2006	265.825	120.086	76.600	69.139	55.805	31.302	47.869
2007	268.433	118.728	78.161	71.544	55.318	31.636	49.228
2008	266.978	115.196	79.616	72.166	54.016	32.218	49.341
in %							
2000	100	48,1	24,6	27,3	22,0	10,6	19,8
2001	100	48,1	24,8	27,1	22,2	10,7	19,5
2002	100	47,5	25,1	27,3	22,0	10,7	19,5
2003	100	46,9	25,9	27,2	21,9	11,0	19,2
2004	100	46,8	26,4	26,8	21,9	11,0	18,7
2005	100	46,1	27,8	26,1	21,5	11,4	18,1
2006	100	45,2	28,8	26,0	21,0	11,8	18,0
2007	100	44,2	29,1	26,7	20,6	11,8	18,3
2008	100	43,1	29,8	27,0	20,2	12,1	18,5
2000 = 100							
2000	100,0	100,0	100,0	100,0	100,0	100,0	100,0
2001	100,2	100,3	101,1	99,3	101,0	101,2	98,7
2002	100,7	99,6	102,8	100,6	100,9	102,2	99,0
2003	101,3	98,9	106,4	100,8	100,7	104,9	98,2
2004	104,4	101,7	112,0	102,3	104,0	108,8	98,6
2005	107,6	103,3	121,5	102,7	105,1	116,4	98,4
2006	108,7	102,2	127,3	103,4	103,7	120,9	98,7
2007	109,7	101,0	129,8	107,0	102,8	122,2	101,5
2008	109,2	98,0	132,3	107,9	100,4	124,4	101,7

* Ab 2005 neues Einwohnerverfahren mit neuer Haushaltgenerierung.

Kapitel 2: Gesundheit und Soziales



Nr.	Titel	Seite
Verzeichnis der Tabellen		
201	Grundsicherung für Arbeitsuchende nach Sozialgesetzbuch II – Erwerbsfähige und nicht erwerbsfähige Hilfebedürftige seit 2005	58
202	Grundsicherung für Arbeitsuchende nach Sozialgesetzbuch II - Personen in Bedarfsgemeinschaften nach Alter, Geschlecht und Nation seit 2005	61
203	Grundsicherung für Arbeitsuchende nach Sozialgesetzbuch II - Einwohneranteile nach Alter, Geschlecht und Nation seit 2005	63
204	Grundsicherung für Arbeitsuchende nach Sozialgesetzbuch II – Bedarfsgemeinschaftstypen seit 2005	64
205	Grundsicherung für Arbeitsuchende nach Sozialgesetzbuch II - Bedarfsgemeinschaften nach Leistungsarten seit 2005	64
206	Grundsicherung für Arbeitsuchende nach Sozialgesetzbuch II - Personen und Bedarfsgemeinschaften in den Stadtbezirken seit 2005	65
207	Personen mit Bezug von ausgewählten Leistungen nach Sozialgesetzbuch XII, Asylbewerberleistungsgesetz und Unterhaltsvorschussgesetz seit 2005	66
208	Bedarfsgemeinschaften mit Bezug von ausgewählten Leistungen nach Sozialgesetzbuch XII, Asylbewerberleistungsgesetz und Unterhaltsvorschussgesetz seit 2005	67
209	Personen mit Bezug von Leistungen der Arbeitsförderung nach Sozialgesetzbuch III seit 2005 (jeweils Dezember)	68
210	Wohnungsnotfallbetroffene Haushalte seit 2000	70
211	Haushaltsnettoeinkommen seit 2000	71
212	Familien mit Minderjährigen seit 2000	72
213	Familien mit Minderjährigen in den Kölner Stadtbezirken 2008	74
214	Alleinerziehende nach Geschlecht und Altersgruppen seit 2000	76
215	Anzahl und Alter der Kinder von Alleinerziehenden seit 2005	77
216	Kinderbetreuungsplätze in den Kölner Stadtbezirken seit 2005	78
217	Senioreneinrichtungen und Pflegeplätze in den Kölner Stadtbezirken seit 2000	80
218	Ärzte nach Arztgruppen, Zahnärzte und Apotheken 2008	82
219	Krankenhäuser in Köln seit 2000	83
220	Schwerbehinderte nach Alter seit 1999	84
221	Schwerbehinderte nach Grad der Behinderung seit 1999	84
222	Gestorbene nach Todesursache seit 2000	85

Verzeichnis der Grafiken

201	Grundsicherung für Arbeitsuchende nach Sozialgesetzbuch II – Hilfebedürftige und Bevölkerung im Vergleich, Dezember 2008	60
202	Grundsicherung für Arbeitsuchende nach Sozialgesetzbuch II – Quoten von Personen in Bedarfsgemeinschaften nach Alter, Dezember 2008	60
203	Leistungsbezieher/-innen nach ausgewählten Rechtskreisen, Dezember 2008	69
204	Wohnungsnotfallbetroffene Personen nach Grund der Obdachlosigkeit 2009	70
205	Einwohner und Haushalte nach ausgewählten Gruppen 2008	71
206	Familienbezogene Veränderungen 2008	72
207	Alleinerziehende nach Familienstand 2008	77
208	Medizinische Versorgung in Köln 2008	83

Verzeichnis der thematischen Karten

201	Die Kölner Stadtteile – Anteil der Hilfebedürftigen in der Grundsicherung für Arbeitsuchende nach Sozialgesetzbuch II, Dezember 2008	59
202	Die Kölner Stadtteile – Anteil der Kinder unter 15 Jahre in Bedarfsgemeinschaften der Grundsicherung für Arbeitsuchende nach Sozialgesetzbuch II, Dezember 2008	62
203	Die Kölner Stadtteile – Anteil der Bedarfsgemeinschaften mit Kindern in der Grundsicherung für Arbeitsuchende nach Sozialgesetzbuch II, Dezember 2008	73
204	Die Kölner Stadtteile – Anteil Alleinerziehender in der Grundsicherung für Arbeitssuchende nach Sozialgesetzbuch II, Dezember 2008	75
205	Die Kölner Stadtteile – Anteil der Kinder unter 6 Jahre 2008	79
206	Die Kölner Stadtteile – Anteil der Einwohner ab 65 Jahre 2008	81

Überblick	2007	2008
Grundsicherung für Arbeitsuchende nach Sozialgesetzbuch II (SGB II)		
Hilfebedürftige Personen	119.220	113.806
Bedarfsgemeinschaften	62.289	59.443
Sozialhilfe nach Sozialgesetzbuch XII (SGB XII)		
Berechtigte Personen mit Bezug von Grundsicherung im Alter und bei Erwerbsminderung	13.216	13.974
Hilfe zum Lebensunterhalt	1.763	2.083
Hilfe in Einrichtungen	4.521	4.502
Bedarfsgemeinschaften mit Bezug von Grundsicherung im Alter und bei Erwerbsminderung	10.601	11.264
Hilfe zum Lebensunterhalt	1.557	1.782
Berechtigte Personen mit Bezug von Leistungen nach dem Asylbewerberleistungsgesetz (AsylbLG)	3.206	2.841
Unterhaltsvorschussgesetz (UVG)	5.240	5.506
Familien mit Minderjährigen	97.807	97.292
darunter mit Leistungsbezug nach SGB II (Bedarfsgemeinschaften)	21.445	20.688
Alleinerziehende	24.241	24.118
darunter mit Leistungsbezug nach SGB II (Bedarfsgemeinschaften)	10.459	10.372
Wohnungsnotfallbetroffene	4.654	4.171
Vollstationäre Dauerpflegeplätze	7.504	7.721
Ärzte		
Allgemeinärzte, Praktiker	525	524
Hausärztlich tätige Internisten	225	229
Zahnärzte	771	774
Apotheken	275	271

Tabelle 201 Grundsicherung für Arbeitsuchende nach Sozialgesetzbuch II -
 Erwerbsfähige und nicht erwerbsfähige Hilfebedürftige seit 2005

Jahr (jeweils Dezember)	Ins- gesamt	Nicht erwerbsfähige Hilfebedürftige		Erwerbsfähige Hilfebedürftige							
		ins- gesamt	unter 15 jährige	ins- gesamt	Frauen	Aus- länder/- innen	Allein- erzie- hende	Arbeits- lose	15 bis unter 25jäh- rige	darunter	
										Frauen	Aus- länder/- innen
Zahl*											
2005	116.107	30.560	29.943	85.547	42.046	30.486	10.109	44.506	13.959	7.626	4.842
2006	119.380	32.066	31.345	87.314	43.601	31.548	10.359	41.873	13.937	7.722	4.899
2007	119.220	32.299	31.510	86.921	43.794	31.659	10.449	42.482	13.884	7.696	4.914
2008	113.806	31.590	30.677	82.216	41.992	30.343	10.324	38.866	12.872	7.072	4.673
in %											
2005	100	26,3	25,8	73,7	36,2	26,3	8,7	38,3	12,0	6,6	4,2
2006	100	26,9	26,3	73,1	36,5	26,4	8,7	35,1	11,7	6,5	4,1
2007	100	27,1	26,4	72,9	36,7	26,6	8,8	35,6	11,6	6,5	4,1
2008	100	27,8	27,0	72,2	36,9	26,7	9,1	34,2	11,3	6,2	4,1
2005 = 100											
2005	100,0	100,0	100,0	100,0	100,0	100,0	100,0	100,0	100,0	100,0	100,0
2006	102,8	104,9	104,7	102,1	103,7	103,5	102,5	94,1	99,8	101,3	101,2
2007	102,7	105,7	105,2	101,6	104,2	103,8	103,4	95,5	99,5	100,9	101,5
2008	98,0	103,4	102,5	96,1	99,9	99,5	102,1	87,3	92,2	92,7	96,5
Anteil an den Einwohnern mit Hauptwohnung in %**											
2005	14,2	.	22,7	12,5	12,2	22,2	40,8	66,7	12,7	13,3	19,1
2006	14,5	.	24,1	12,6	12,6	22,7	42,4	68,7	12,6	13,4	19,8
2007	14,6	.	24,2	12,6	12,6	22,5	43,1	75,9	12,6	13,5	20,0
2008	14,0	.	23,6	12,0	12,2	22,1	42,8	75,9	11,8	12,5	20,0

* Neue Auswertungsbasis.

** Zur Berechnung der Anteile bei den "Hilfebedürftigen insgesamt" wurden alle Einwohner mit Hauptwohnung im Alter von 0 bis unter 65 Jahre und bei den "Erwerbsfähigen Hilfebedürftigen" wurde die entsprechende Bevölkerungsgruppe im Alter von 15 bis unter 65 Jahre berücksichtigt. Bei den Arbeitslosen ist der Anteil an allen Arbeitslosen ausgewiesen.

Quelle: Bundesagentur für Arbeit - ARGE

Karte 201 Die Kölner Stadtteile – Anteil der Hilfebedürftigen in der Grundsicherung für Arbeitsuchende nach Sozialgesetzbuch II (SGB II), Dezember 2008

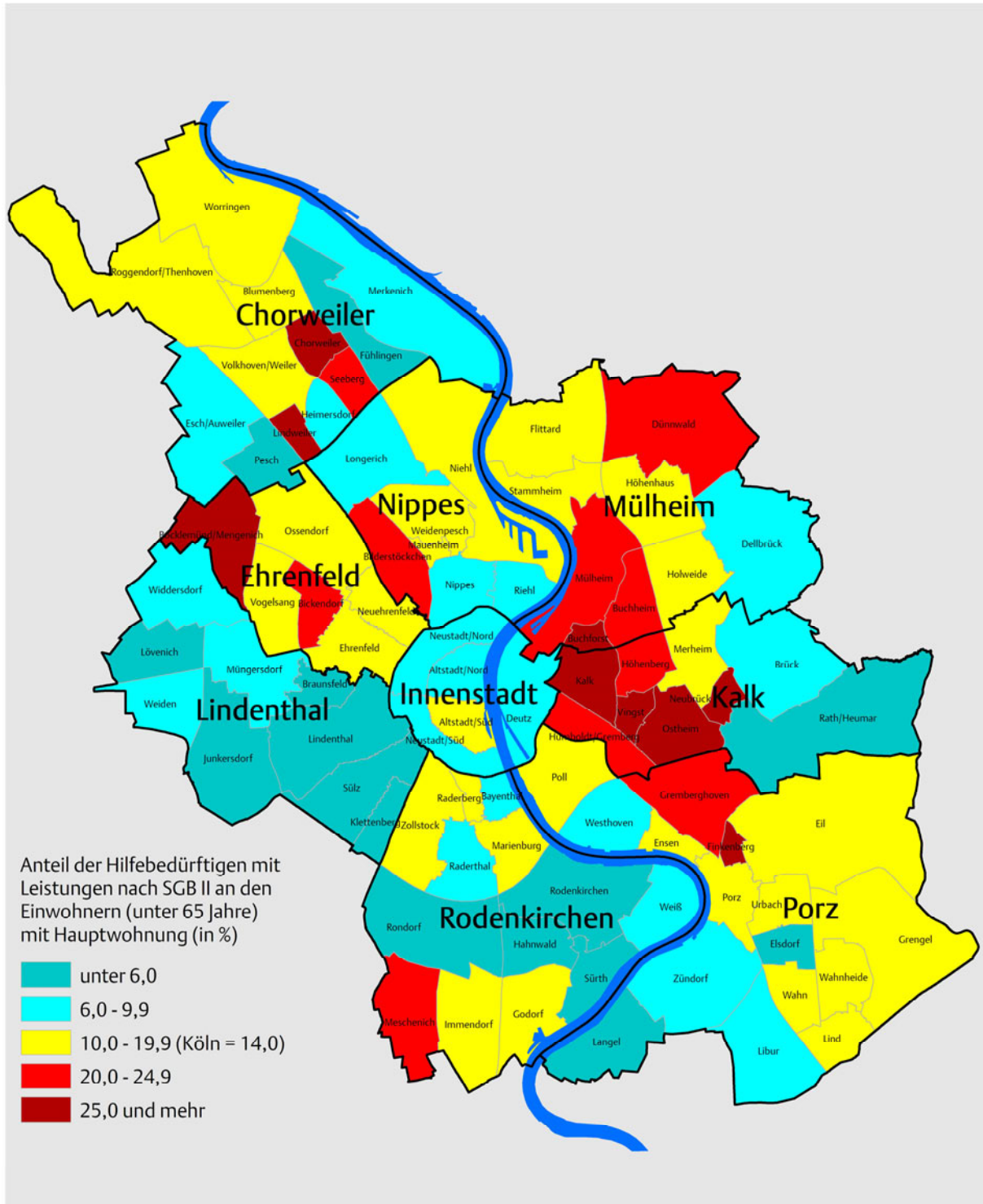

Grafik 201 Grundsicherung für Arbeitsuchende nach Sozialgesetzbuch II –
 Hilfebedürftige und Bevölkerung im Vergleich, Dezember 2008

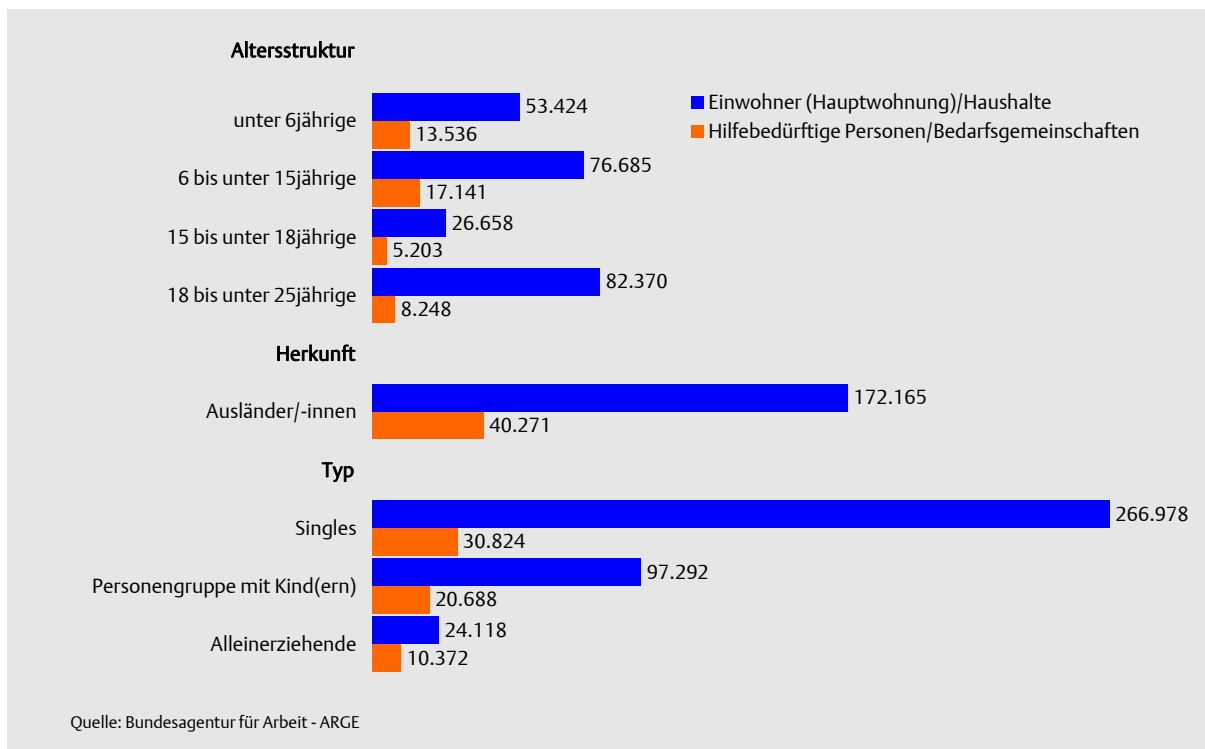

Grafik 202 Grundsicherung für Arbeitsuchende nach Sozialgesetzbuch II –
 Quoten von Personen in Bedarfsgemeinschaften nach Alter, Dezember 2008



Tabelle 202 Grundsicherung für Arbeitsuchende nach Sozialgesetzbuch II -
 Personen in Bedarfsgemeinschaften nach Alter, Geschlecht und Nation seit 2005

Jahr (jeweils Dezember)	Insgesamt	Alter (von ... bis unter ... Jahre)						
		0 - 15	15 - 18	18 - 21	21 - 25	25 - 35	35 - 60	60 - 65
Insgesamt								
2005	116.107	29.943	5.418	3.611	5.262	20.924	46.916	4.033
2006	119.380	31.345	5.563	3.841	4.979	21.312	47.980	4.360
2007	119.220	31.510	5.463	4.203	4.712	20.302	48.230	4.800
2008	113.806	30.677	5.203	3.926	4.322	18.404	45.996	5.278
weiblich								
2005	57.064	14.662	2.735	2.001	3.060	10.737	22.082	1.787
2006	59.327	15.320	2.801	2.137	3.009	11.141	22.922	1.997
2007	59.545	15.330	2.734	2.296	2.905	10.928	23.113	2.239
2008	57.486	14.996	2.530	2.170	2.664	10.211	22.409	2.506
weiblich (Anteil in %)								
2005	49,1	49,0	50,5	55,4	58,2	51,3	47,1	44,3
2006	49,7	48,9	50,4	55,6	60,4	52,3	47,8	45,8
2007	49,8	48,6	51,3	50,8	63,9	54,9	47,5	41,6
2008	52,3	50,0	52,5	58,5	67,2	59,4	50,3	42,4
Ausländer/-innen								
2005	40.759	9.988	2.005	1.185	1.784	9.035	15.272	1.490
2006	41.965	10.092	2.136	1.267	1.678	9.167	15.970	1.655
2007	41.941	9.936	2.110	1.488	1.519	8.797	16.273	1.818
2008	40.271	9.524	2.105	1.444	1.368	7.968	15.871	1.991
Ausländer/-innen (Anteil in %)								
2005	35,1	33,4	37,0	32,8	33,9	43,2	32,6	36,9
2006	35,2	32,2	38,4	33,0	33,7	43,0	33,3	38,0
2007	35,2	31,5	38,6	35,4	32,2	43,3	33,7	37,9
2008	35,4	31,0	40,5	36,8	31,7	43,3	34,5	37,7

Quelle: Bundesagentur für Arbeit - ARGE

Karte 202 Die Kölner Stadtteile – Anteil der Kinder unter 15 Jahre in Bedarfsgemeinschaften der Grundsicherung für Arbeitsuchende nach Sozialgesetzbuch II, Dezember 2008

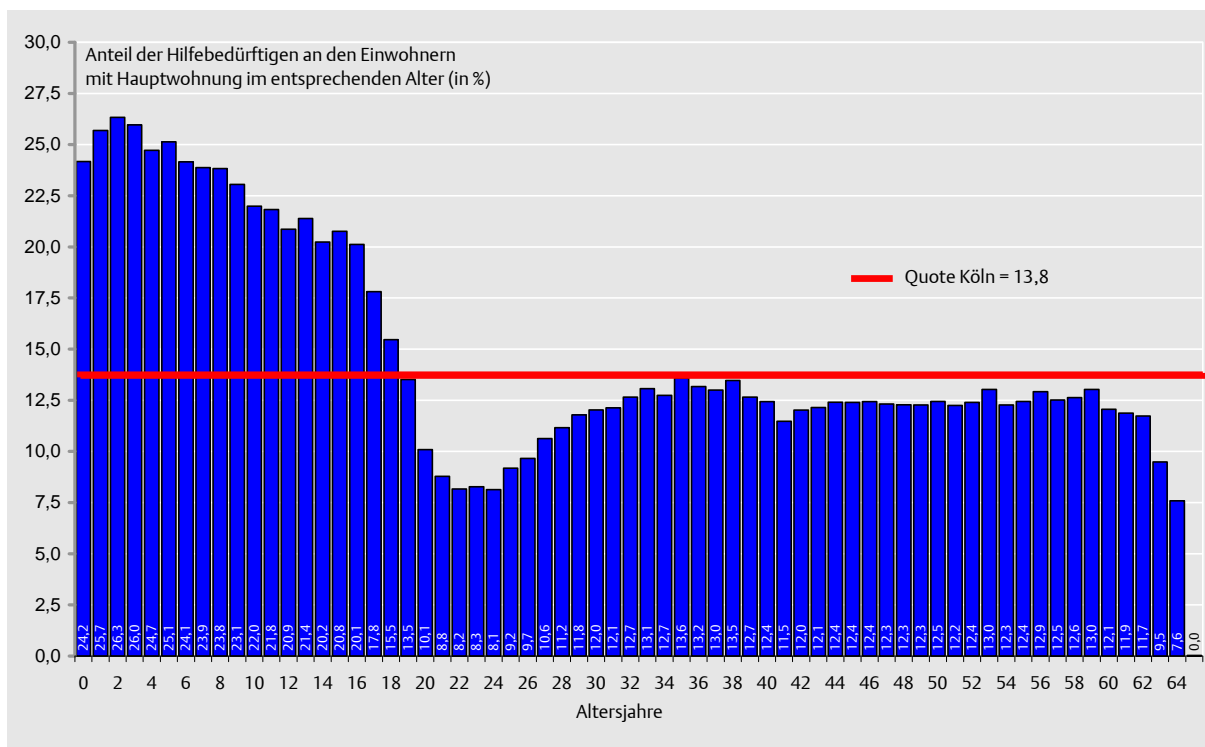

Tabelle 203 Grundsicherung für Arbeitsuchende nach Sozialgesetzbuch II -
 Einwohneranteile nach Alter, Geschlecht und Nation seit 2005

Jahr (jeweils Dezember)	Insgesamt (0 bis unter 65 Jahre)	Alter (von ... bis unter ... Jahre)						
		0 - 15	15 - 18	18 - 21	21 - 25	25 - 35	35 - 60	60 - 65
Einwohner mit Hauptwohnung								
2005	818.275	131.921	27.768	28.816	53.295	159.945	362.043	54.487
2006	820.718	130.332	27.835	29.844	53.093	161.920	366.498	51.196
2007	819.076	130.199	27.419	30.272	52.148	160.877	367.581	50.580
2008	815.717	130.109	26.658	30.446	51.924	159.955	366.782	49.843
Anteil der Hilfebedürftigen an den Einwohnern mit Hauptwohnung								
2005	14,2	22,7	19,5	12,5	9,9	13,1	13,0	7,4
2006	14,5	24,1	20,0	12,9	9,4	13,2	13,1	8,5
2007	14,6	24,2	19,9	13,9	9,0	12,6	13,1	9,5
2008	14,0	23,6	19,5	12,9	8,3	11,5	12,5	10,6
Einwohner mit Hauptwohnung - weiblich -								
2005	409.823	64.376	13.591	14.979	28.871	81.334	178.793	27.879
2006	410.799	63.573	13.626	15.439	28.705	82.418	180.531	26.507
2007	410.362	63.534	13.343	15.535	28.206	82.364	181.043	26.337
2008	408.957	63.457	12.960	15.569	27.999	82.258	180.758	25.956
Anteil der weiblichen Hilfebedürftigen an den weiblichen Einwohnern								
2005	13,9	22,8	20,1	13,4	10,6	13,2	12,4	6,4
2006	14,4	24,1	20,6	13,8	10,5	13,5	12,7	7,5
2007	14,5	24,1	20,5	14,8	10,3	13,3	12,8	8,5
2008	14,1	23,6	19,5	13,9	9,5	12,4	12,4	9,7
Einwohner mit Hauptwohnung - Ausländer/-innen -								
2005	160.131	22.906	6.098	6.452	12.744	42.321	60.799	8.811
2006	160.163	21.050	6.084	6.508	12.182	42.779	62.586	8.974
2007	160.478	19.631	5.960	6.728	11.834	42.974	64.183	9.168
2008	155.500	18.162	5.894	6.498	10.943	40.570	64.036	9.397
Anteil der ausländischen Hilfebedürftigen an allen Ausländer/-innen								
2005	25,5	43,6	32,9	18,4	14,0	21,3	25,1	16,9
2006	26,2	47,9	35,1	19,5	13,8	21,4	25,5	18,4
2007	26,1	50,6	35,4	22,1	12,8	20,5	25,4	19,8
2008	25,9	52,4	35,7	22,2	12,5	19,6	24,8	21,2

Quelle: Bundesagentur für Arbeit - ARGE

Tabelle 204 Grundsicherung für Arbeitsuchende nach Sozialgesetzbuch II -
 Bedarfsgemeinschaftstypen seit 2005

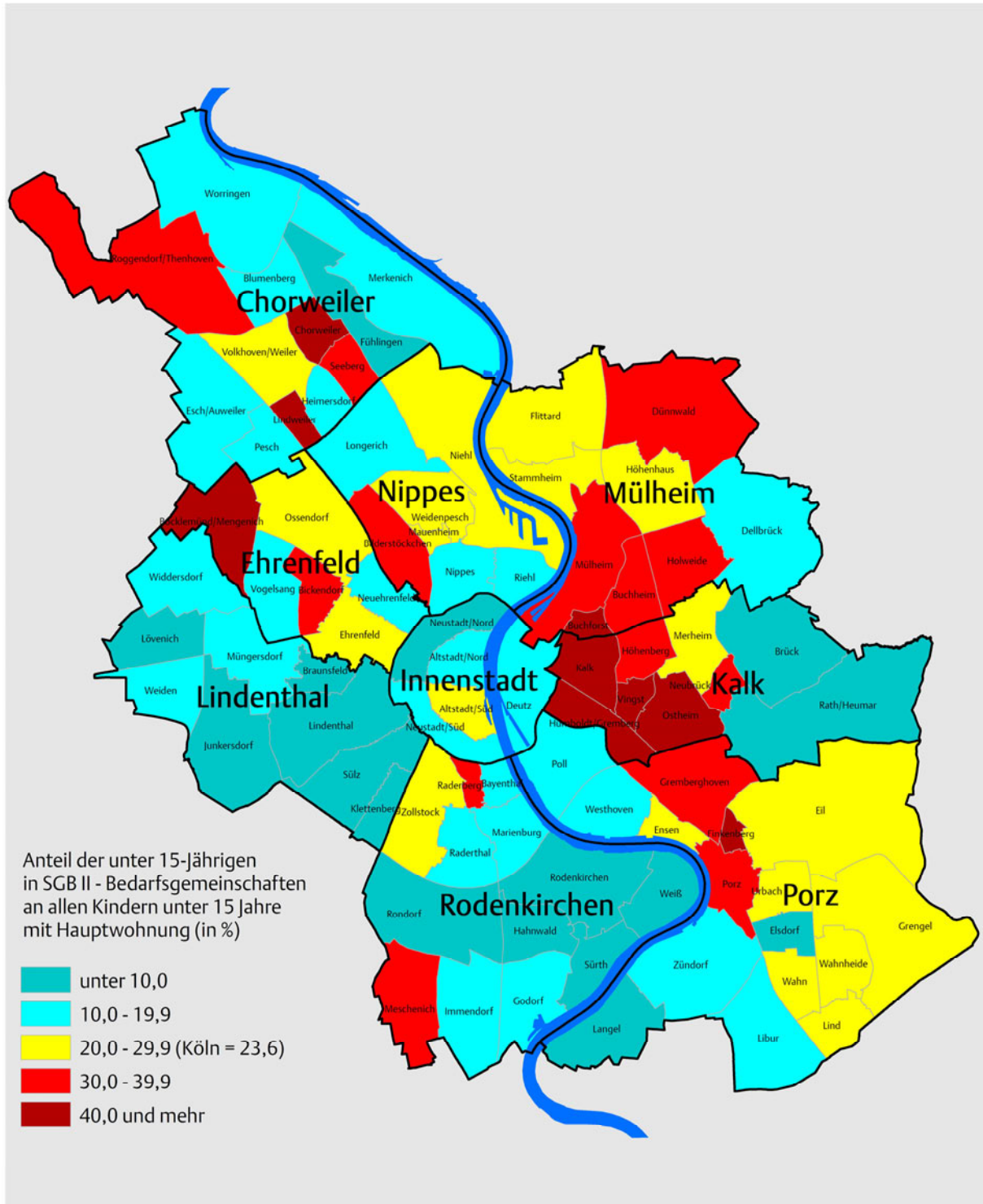
Jahr (jeweils Dezember)	Bedarfs- gemein- schaften insgesamt	darunter nach ausgewählten Typen				Personen je Bedarfs- gemein- schaft
		Singles	mit 1 erwerbs- fähigen Hilfe- bedürftigen	mit Kindern unter 18 Jahre	Alleiner- ziehende*	
Zahl						
2005	65.098	37.718	47.289	20.490	10.118	1,8
2006	63.061	33.503	43.450	21.435	10.369	1,9
2007	62.289	32.566	42.705	21.445	10.459	1,9
2008	59.443	30.824	41.112	20.688	10.372	1,9
in %						
2005	100	57,9	72,6	31,5	15,5	x
2006	100	53,1	68,9	34,0	16,4	x
2007	100	52,3	68,6	34,4	16,8	x
2008	100	51,9	69,2	34,8	17,4	x

* Neuberechnung

Quelle: Bundesagentur für Arbeit - ARGE

Tabelle 205 Grundsicherung für Arbeitsuchende nach Sozialgesetzbuch II -
 Bedarfsgemeinschaften nach Leistungsarten seit 2005

Jahr (jeweils Dezember)	Bedarfs- gemein- schaften insgesamt	darunter nach Leistungsart		
		Regelleistung zur Sicherung des Lebensunterhalts		Leistungen für Unterkunft
		Arbeitslosengeld II	Sozialgeld	
Zahl				
2005	65.098	60.464	11.908	61.155
2006	63.061	58.749	12.187	59.706
2007	62.289	58.259	12.098	59.422
2008	59.443	55.326	11.332	56.835
in %				
2005	100	92,9	18,3	93,9
2006	100	93,2	19,3	94,7
2007	100	93,5	19,4	95,4
2008	100	93,1	19,1	95,6

Quelle: Bundesagentur für Arbeit - ARGE

Tabelle 206 Grundsicherung für Arbeitsuchende nach Sozialgesetzbuch II -
 Personen und Bedarfsgemeinschaften in den Stadtbezirken seit 2005

Jahr	Innenstadt	Rodenkirchen	Lindenthal	Ehrenfeld	Nippes	Chorweiler	Porz	Kalk	Mülheim	Köln insgesamt*
Personen in Bedarfsgemeinschaften										
2005	10.278	8.126	6.078	14.506	11.287	11.820	12.326	18.677	22.496	116.107
2006	10.300	8.379	6.196	14.534	11.762	12.282	12.785	19.612	23.087	119.380
2007	9.450	8.189	5.984	14.445	11.917	12.071	12.810	20.094	23.475	119.220
2008	8.772	7.748	5.653	13.848	11.129	11.294	12.752	19.497	22.346	113.806
2005 = 100										
2005	100	100	100	100	100	100	100	100	100	100
2006	100,2	103,1	101,9	100,2	104,2	103,9	103,7	105,0	102,6	102,8
2007	91,9	100,8	98,5	99,6	105,6	102,1	103,9	107,6	104,4	102,7
2008	85,3	95,3	93,0	95,5	98,6	95,5	103,5	104,4	99,3	98,0
Anteil an den Einwohnern mit Hauptwohnung in %										
2005	8,5	8,4	4,6	14,4	10,5	14,5	11,8	17,7	15,8	11,7
2006	8,4	8,5	4,7	14,4	10,9	15,1	12,2	18,4	16,2	12,0
2007	7,8	8,3	4,5	14,2	11,0	14,9	12,2	18,8	16,5	11,9
2008	7,2	7,8	4,3	13,6	10,3	14,1	12,1	18,2	15,7	11,4
Bedarfsgemeinschaften										
2005	7.371	4.645	3.878	8.237	6.394	5.618	6.225	10.141	12.205	65.098
2006	7.260	4.533	3.807	7.786	6.244	5.246	6.061	9.961	11.858	63.061
2007	6.586	4.453	3.703	7.680	6.247	5.149	6.032	10.051	11.863	62.289
2008	6.080	4.236	3.424	7.305	5.850	4.879	5.983	9.743	11.422	59.443
2005 = 100										
2005	100	100	100	100	100	100	100	100	100	100
2006	98,5	97,6	98,2	94,5	97,7	93,4	97,4	98,2	97,2	96,9
2007	89,4	95,9	95,5	93,2	97,7	91,7	96,9	99,1	97,2	95,7
2008	82,5	91,2	88,3	88,7	91,5	86,8	96,1	96,1	93,6	91,3
Anteil an den Haushalten in %										
2005	8,8	9,2	5,0	15,1	11,2	16,6	12,5	19,6	17,3	12,3
2006	8,7	8,9	4,9	14,2	10,9	15,6	12,1	19,0	16,7	11,9
2007	7,9	8,7	4,8	13,9	10,9	15,3	11,9	19,1	16,7	11,7
2008	7,4	8,3	4,5	13,1	10,2	14,5	11,9	18,6	16,0	11,2

* einschließlich räumlich nicht zugewiesener Fälle

Quelle: Bundesagentur für Arbeit - ARGE

Tabelle 207 Personen mit Bezug von ausgewählten Leistungen nach Sozialgesetzbuch XII, Asylbewerberleistungsgesetz und Unterhaltsvorschussgesetz seit 2005

Jahr (jeweils Dezember)	Sozialgesetzbuch XII			Asyl- bewerber- leistungs- gesetz (AsylbLG)	Unterhalts- vorschuss- gesetz (UVG)	
	Hilfe zum Lebens- unterhalt	Grund- sicherung im Alter und bei Erwerbs- minderung	Hilfe in Einrichtungen			
berechtigte Personen insgesamt *						
2005	1.252	10.868	6.003	4.272	4.681	
2006	1.598	11.828	4.313	4.029	4.639	
2007	1.763	13.216	4.521	3.206	5.240	
2008	2.083	13.974	4.502	2.841	5.506	
unter 15-jährige						
2005	162	x	-	1.580	4.681	
2006	212	x	-	1.479	4.639	
2007	223	x	-	1.104	5.240	
2008	283	x	-	924	5.506	
weiblich						
2005	742	6.384	4.361	2.103	2.307	
2006	904	6.845	3.170	1.989	2.296	
2007	980	7.705	3.274	1.558	2.550	
2008	1.122	8.108	3.233	1.404	2.719	
Ausländer/-innen						
2005	280	3.875	267	4.272	744	
2006	357	4.100	161	4.029	704	
2007	417	4.569	188	3.206	694	
2008	486	4.744	217	2.841	744	

* je nach Erfassungsgrad sind ca. 90 % aller Fälle berücksichtigt

Tabelle 208 **Bedarfsgemeinschaften mit Bezug von ausgewählten Leistungen nach Sozialgesetzbuch XII, Asylbewerberleistungsgesetz und Unterhaltsvorschussgesetz seit 2005**

Jahr (jeweils Dezember)	Sozialgesetzbuch XII			Asyl- bewerber- leistungs- gesetz (AsylbLG)	Unterhalts- vorschuss- gesetz (UVG)	
	Hilfe zum Lebens- unterhalt	Grund- sicherung im Alter und bei Erwerbs- minderung	Hilfe in Einrichtungen			
Bedarfsgemeinschaften insgesamt *						
2005	1.105	8.858	6.003	1.913	4.681	
2006	1.415	9.731	4.313	1.869	4.639	
2007	1.557	10.601	4.521	1.631	5.240	
2008	1.782	11.264	4.502	1.607	5.506	
Bedarfsgemeinschaften mit Minderjährigen						
2005	270	3.164	x	820	x	
2006	321	3.505	x	837	x	
2007	285	3.989	x	759	x	
2008	332	4.176	x	811	x	
Singles						
2005	661	5.048	x	447	x	
2006	866	5.640	x	446	x	
2007	1.027	6.142	x	402	x	
2008	1.169	6.684	x	392	x	
Personen je Bedarfsgemeinschaft						
2005	1,1	1,2	1,0	2,2	1,0	
2006	1,1	1,2	1,0	2,2	1,0	
2007	1,1	1,2	1,0	2,0	1,0	
2008	1,2	1,2	1,0	1,8	1,0	

* je nach Erfassungsgrad sind ca. 90 % aller Fälle berücksichtigt

Tabelle 209 **Personen mit Bezug von Leistungen der Arbeitsförderung nach Sozialgesetzbuch III seit 2005**

Jahr (jeweils Dezember)	Leistungs- empfänger/ -innen	darunter				
		Frauen	mit Bezug von Arbeitslosengeld I (Alg I)		Unterhaltsgeld/Arbeitslosengeld für Weiterbildung (Uhg/AlgW)	
			insgesamt	Frauen	insgesamt	Frauen
Zahl						
2005	18.440	7.783	17.577	7.362	863	421
2006	15.559	6.708	14.628	6.257	931	451
2007	11.521	5.236	10.808	4.833	713	403
2008	11.113	4.766	10.170	4.258	943	508
2005 = 100						
2005	100,0	100,0	100,0	100,0	100,0	100,0
2006	84,4	86,2	83,2	85,0	107,9	107,1
2007	62,5	67,3	61,5	65,6	82,6	95,7
2008	60,3	61,2	57,9	57,8	109,3	120,7
in %						
2005	100	42,2	95,3	39,9	4,7	2,3
2006	100	43,1	94,0	40,2	6,0	2,9
2007	100	45,4	93,8	41,9	6,2	3,5
2008	100	42,9	91,5	38,3	8,5	4,6

Quelle: Bundesagentur für Arbeit - ARGE

Grafik 203 Leistungsbezieher/-innen nach ausgewählten Rechtskreisen, Dezember 2008



Tabelle 210 Wohnungsnotfallbetroffene Haushalte seit 2000

Jahr (30.06.)	Haushalte insgesamt	Mehrpersonenhaushalte				Einpersonenhaushalte	Personen insgesamt
		zusammen	davon				
			Ehepaare	kinderreiche Familien	sonstige Mehrpersonenhaushalte		
2000	2.777	1.664	116	199	1.349	1.113	5.477
2001	2.832	1.783	118	207	1.458	1.049	5.592
2002	2.759	1.761	112	198	1.451	998	5.401
2003	2.788	1.632	99	216	1.317	1.156	5.427
2004	2.820	1.381	83	217	1.081	1.439	5.482
2005	2.432	1.133	61	193	879	1.299	5.118
2006	2.399	1.143	52	208	883	1.256	4.722
2007	2.484	1.114	89	176	849	1.370	4.654
2008	2.225	991	72	162	757	1.234	4.171
2009	2.215	924	66	134	724	1.291	3.960

Ohne nichtsesshafte Personen, Asylbewerber und als Aussiedler vorübergehend untergebrachte Personen.

Quelle: Information und Technik NRW

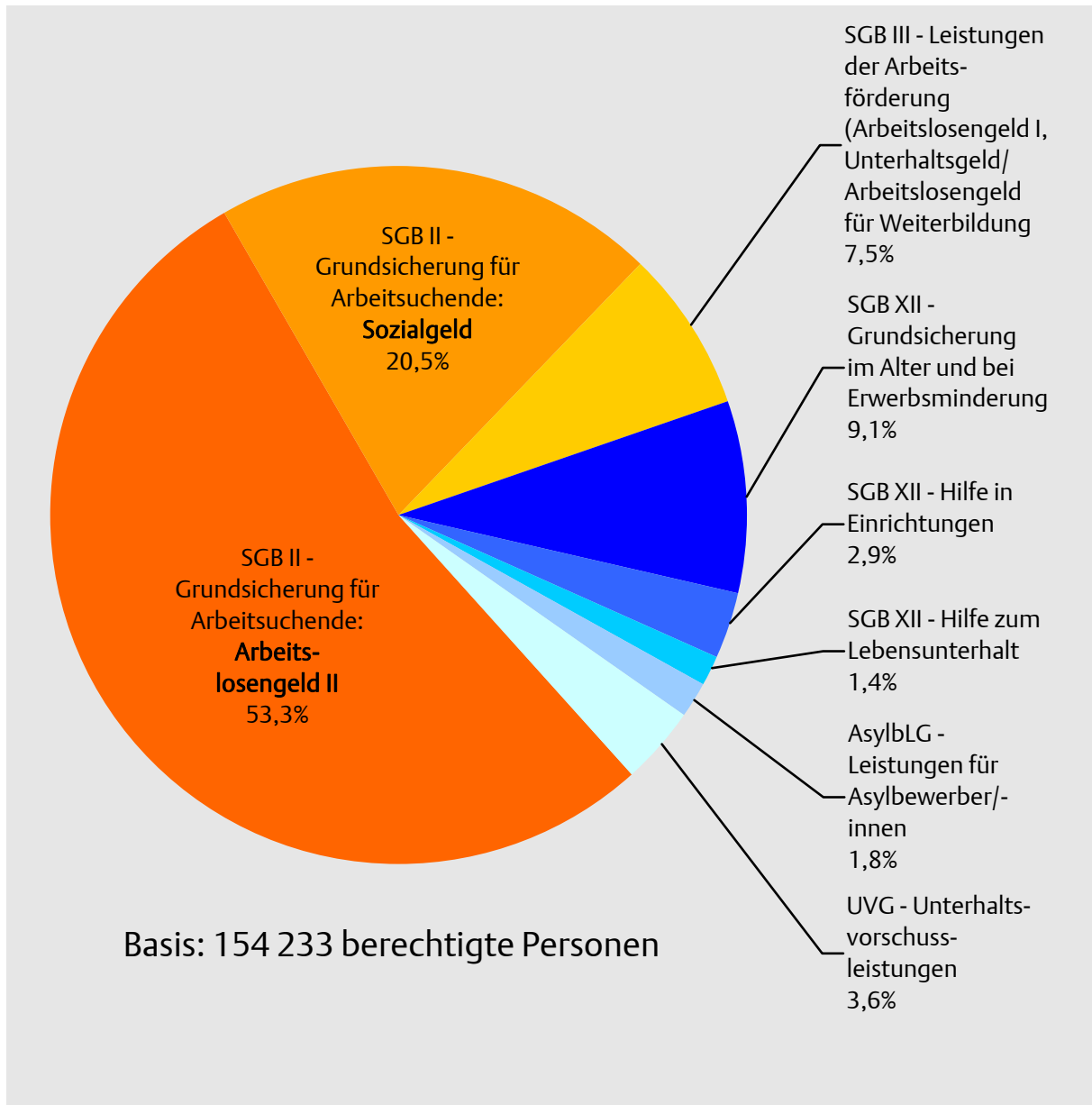
Grafik 204 Wohnungsnotfallbetroffene Personen nach Grund der Obdachlosigkeit 2009



Tabelle 211 Haushaltsnettoeinkommen seit 2000

Jahr	Insgesamt	Einkommensklassen				
		unter 900 €	900 € bis unter 1500 €	1500 € bis unter 2600 €	ab 2600 €	kein Einkommen/ keine Angabe
Haushalte in 1000						
2000	513	87	136	141	95	54
2001	510	90	128	147	104	41
2002	511	75	118	151	115	52
2003	506	76	122	157	111	40
2004	507	81	123	151	115	37
2005	506	74	118	151	109	54
2006	539	78	131	165	112	54
2007	531	79	120	156	123	53
2008	545	78	113	156	127	70
in %						
2000	100	17,0	26,5	27,5	18,5	10,5
2001	100	17,6	25,1	28,8	20,4	8,0
2002	100	14,7	23,1	29,5	22,5	10,2
2003	100	15,0	24,1	31,0	21,9	7,9
2004	100	16,0	24,3	29,8	22,7	7,3
2005	100	14,6	23,4	29,8	21,5	10,7
2006	100	14,4	24,2	30,6	20,7	10,0
2007	100	14,9	22,6	29,4	23,2	10,0
2008	100	14,3	20,7	28,6	23,3	12,8

Quelle: Information und Technik NRW (Mikrozensus)

Grafik 205 Einwohner und Haushalte nach ausgewählten Gruppen 2008

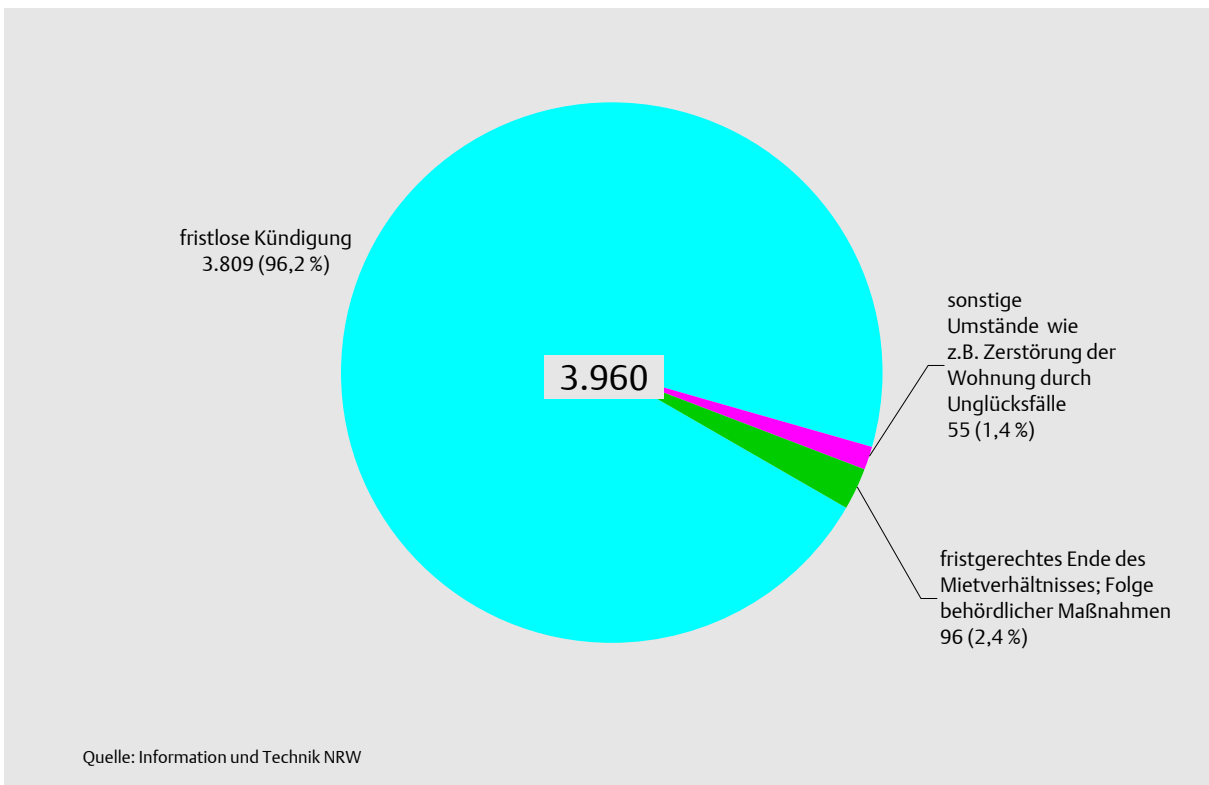

Tabelle 212 Familien mit Minderjährigen seit 2000

Jahr	Familien mit Minderjährigen*	Ehepaare mit Minderjährigen		Nichtverheiratete Paare mit Minderjährigen		Alleinerziehende	
		Anzahl	%	Anzahl	%	Anzahl	%
Insgesamt							
2000	96.663	73.710	76,3	.	.	22.953	23,7
2001	97.210	73.328	75,4	.	.	23.882	24,6
2002	96.953	70.222	72,4	.	.	26.731	27,6
2003	96.991	69.702	71,9	.	.	27.289	28,1
2004	99.060	69.579	70,2	.	.	29.481	29,8
2005	98.685	67.852	68,8	6.084	6,2	24.749	25,1
2006	98.181	67.471	68,7	6.295	6,4	24.415	24,9
2007	97.807	66.654	68,1	6.912	7,1	24.241	24,8
2008	97.292	65.994	67,8	7.180	7,4	24.118	24,8
darunter mit zwei und mehr Minderjährigen							
2000	45.199	39.567	87,5	.	.	5.632	12,5
2001	45.562	39.619	87,0	.	.	5.943	13,0
2002	45.120	36.951	81,9	.	.	8.169	18,1
2003	45.047	36.721	81,5	.	.	8.326	18,5
2004	45.049	36.330	80,6	.	.	8.719	19,4
2005	45.502	35.569	78,2	2.049	4,5	7.884	17,3
2006	44.987	35.321	78,5	2.078	4,6	7.588	16,9
2007	44.700	34.976	78,2	2.241	5,0	7.483	16,7
2008	44.533	34.784	78,1	2.279	5,1	7.470	16,8

* Eigene Haushaltsegenerierung (ab 2005 neues Einwohnerverfahren). Vor 2005 ohne "Sonstige Mehrpersonenhaushalte" mit Minderjährigen, die ab 2005 der Gruppe der Alleinerziehenden zugeordnet wurden.

Grafik 206 Familienbezogene Veränderungen 2008

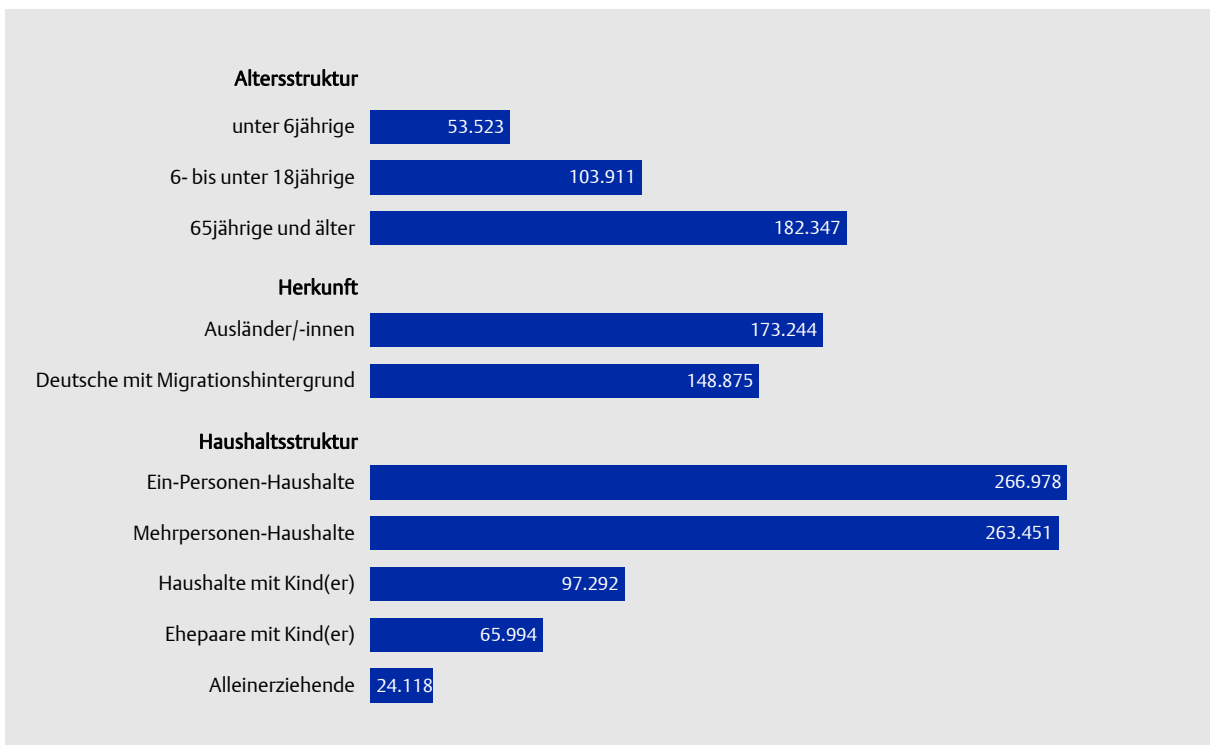
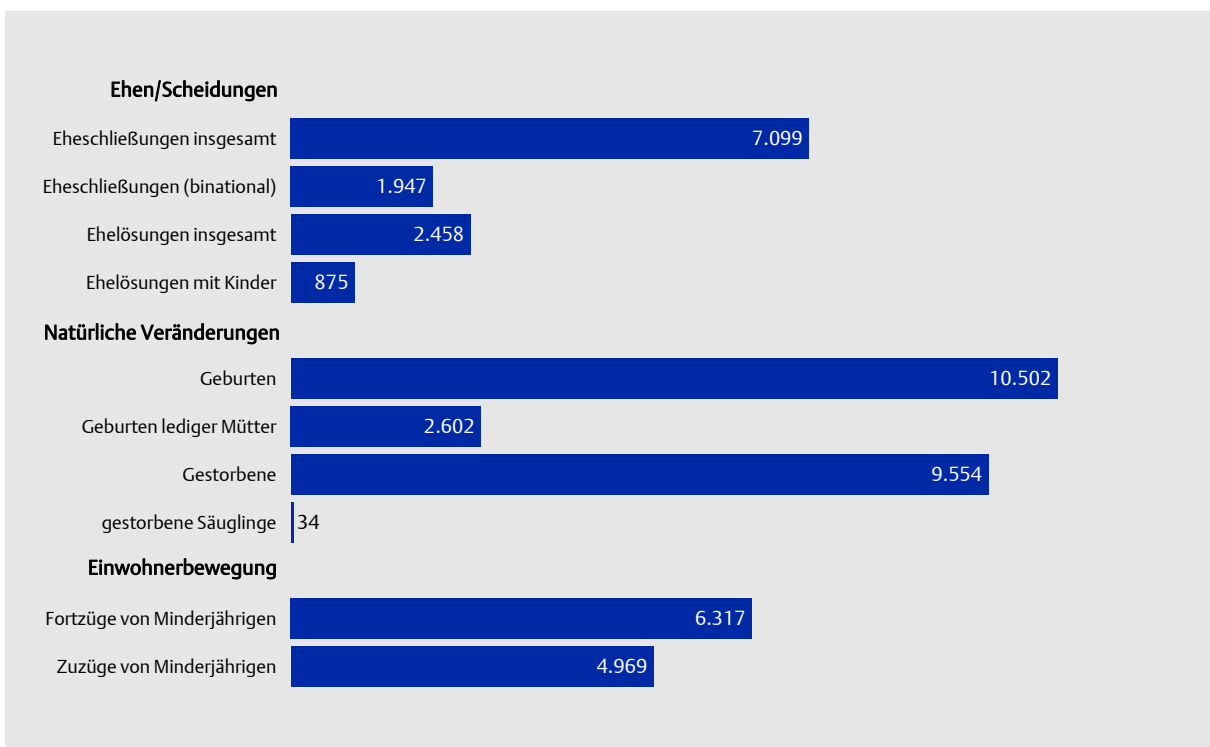

Karte 203 Die Kölner Stadtteile – Anteil der Bedarfsgemeinschaften mit Kindern in der Grundsicherung für Arbeitsuchende nach Sozialgesetzbuch II, Dezember 2008



Tabelle 213 Familien mit Minderjährigen in den Kölner Stadtbezirken 2008

Stadtbezirk Stadt Köln	Familien mit Minderjährigen *						
	insgesamt	Ehepaare mit Minderjährigen		Nichtverheiratete Paare mit Minderjährigen		Alleinerziehende	
	Anzahl	Anzahl	%	Anzahl	%	Anzahl	%
Insgesamt							
Innenstadt	7.691	4.520	58,8	930	12,1	2.241	29,1
Rodenkirchen	9.807	6.905	70,4	682	7,0	2.220	22,6
Lindenthal	11.761	8.195	69,7	1.029	8,7	2.537	21,6
Ehrenfeld	9.969	6.398	64,2	838	8,4	2.733	27,4
Nippes	10.708	7.135	66,6	830	7,8	2.743	25,6
Chorweiler	9.424	6.903	73,2	439	4,7	2.082	22,1
Porz	11.081	7.763	70,1	674	6,1	2.644	23,9
Kalk	11.498	7.956	69,2	705	6,1	2.837	24,7
Mülheim	15.353	10.219	66,6	1.053	6,9	4.081	26,6
Köln insgesamt	97.292	65.994	67,8	7.180	7,4	24.118	24,8
darunter mit einem Minderjährigen							
Innenstadt	4.874	2.489	51,1	678	13,9	1.707	35,0
Rodenkirchen	5.248	3.214	61,2	436	8,3	1.598	30,4
Lindenthal	6.623	3.995	60,3	777	11,7	1.851	27,9
Ehrenfeld	5.420	2.995	55,3	567	10,5	1.858	34,3
Nippes	5.976	3.464	58,0	586	9,8	1.926	32,2
Chorweiler	4.599	3.019	65,6	262	5,7	1.318	28,7
Porz	5.979	3.732	62,4	445	7,4	1.802	30,1
Kalk	5.894	3.540	60,1	486	8,2	1.868	31,7
Mülheim	8.146	4.762	58,5	664	8,2	2.720	33,4
Köln insgesamt	52.759	31.210	59,2	4.901	9,3	16.648	31,6
darunter mit zwei und mehr Minderjährigen							
Innenstadt	2.817	2.031	72,1	252	8,9	534	19,0
Rodenkirchen	4.559	3.691	81,0	246	5,4	622	13,6
Lindenthal	5.138	4.200	81,7	252	4,9	686	13,4
Ehrenfeld	4.549	3.403	74,8	271	6,0	875	19,2
Nippes	4.732	3.671	77,6	244	5,2	817	17,3
Chorweiler	4.825	3.884	80,5	177	3,7	764	15,8
Porz	5.102	4.031	79,0	229	4,5	842	16,5
Kalk	5.604	4.416	78,8	219	3,9	969	17,3
Mülheim	7.207	5.457	75,7	389	5,4	1.361	18,9
Köln insgesamt	44.533	34.784	78,1	2.279	5,1	7.470	16,8

* eigene Haushaltgenerierung

Karte 204 Die Kölner Stadtteile – Anteil Alleinerziehender in der Grundsicherung für Arbeitsuchende nach Sozialgesetzbuch II, Dezember 2008

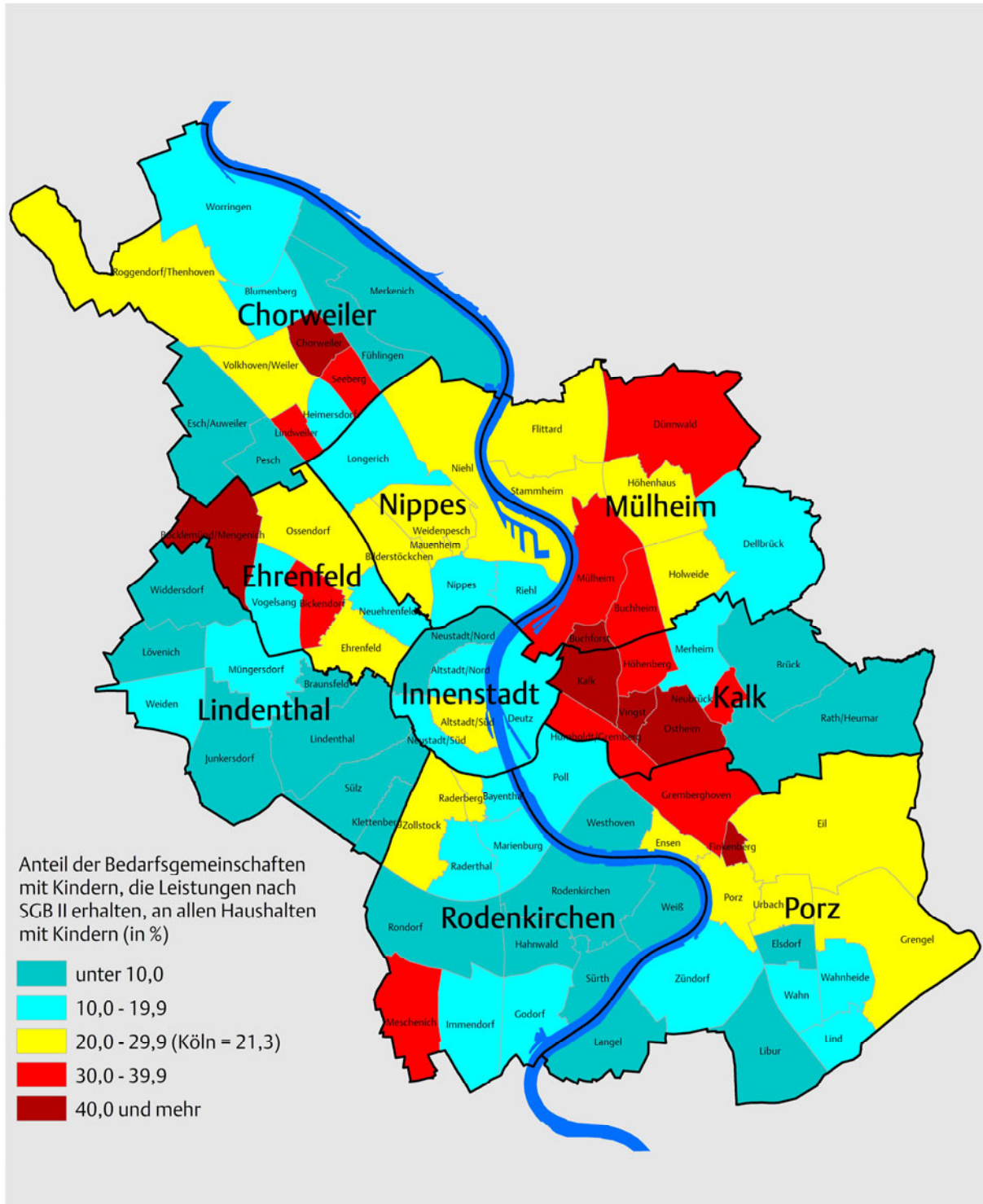

Tabelle 214 Alleinerziehende nach Geschlecht und Altersgruppen seit 2000

Jahr	Insgesamt	Alter (von ... bis unter ... Jahre)					
		unter 25	25 - 30	30 - 35	35 - 40	40 - 45	45 und älter
Insgesamt*							
2000	22.953	1.733	2.273	4.506	5.964	4.563	3.914
2001	23.882	1.802	2.295	4.404	6.188	4.916	4.277
2002	26.731	1.557	2.543	4.817	7.112	5.886	4.816
2003	27.289	1.545	2.605	4.521	7.189	6.208	5.221
2004	29.481	1.710	2.680	4.482	7.250	6.869	6.490
2005	24.749	1.265	2.083	3.432	5.799	6.173	5.997
2006	24.415	1.199	2.116	3.280	5.366	6.297	6.157
2007	24.241	963	2.049	3.256	4.994	6.301	6.678
2008	24.118	942	2.040	3.248	4.728	6.253	6.907
Anteil der Altersgruppe in %							
2000	100	7,6	9,9	19,6	26,0	19,9	17,1
2001	100	7,5	9,6	18,4	25,9	20,6	17,9
2002	100	5,8	9,5	18,0	26,6	22,0	18,0
2003	100	5,7	9,5	16,6	26,3	22,7	19,1
2004	100	5,8	9,1	15,2	24,6	23,3	22,0
2005	100	5,1	8,4	13,9	23,4	24,9	24,2
2006	100	4,9	8,7	13,4	22,0	25,8	25,2
2007	100	4,0	8,5	13,4	20,6	26,0	27,5
2008	100	3,9	8,5	13,5	19,6	25,9	28,6
Alleinerziehende Mütter							
2000	18.331	1.321	1.896	3.645	4.928	3.635	2.906
2001	18.683	1.371	1.868	3.443	5.021	3.883	3.097
2002	21.254	1.382	2.126	3.808	5.737	4.723	3.478
2003	21.610	1.360	2.127	3.594	5.749	5.006	3.774
2004	23.453	1.458	2.175	3.565	5.785	5.560	4.910
2005	22.290	1.214	2.006	3.255	5.341	5.631	4.843
2006	22.235	1.173	2.057	3.161	5.020	5.741	5.083
2007	22.095	947	2.009	3.142	4.711	5.748	5.538
2008	21.925	931	1.998	3.114	4.436	5.696	5.750
Anteil alleinerziehender Mütter in %							
2000	79,9	76,2	83,4	80,9	82,6	79,7	74,2
2001	78,2	76,1	81,4	78,2	81,1	79,0	72,4
2002	79,5	88,8	83,6	79,1	80,7	80,2	72,2
2003	79,2	88,0	81,7	79,5	80,0	80,6	72,3
2004	79,6	85,3	81,2	79,5	79,8	80,9	75,7
2005	90,1	96,0	96,3	94,8	92,1	91,2	80,8
2006	91,1	97,8	97,2	96,4	93,6	91,2	82,6
2007	91,1	98,3	98,0	96,5	94,3	91,2	82,9
2008	90,9	98,8	97,9	95,9	93,8	91,1	83,2

* Eigene Haushaltgenerierung; ab 2005 neues Einwohnerverfahren.

Tabelle 215 Anzahl und Alter der Kinder von Alleinerziehenden seit 2005

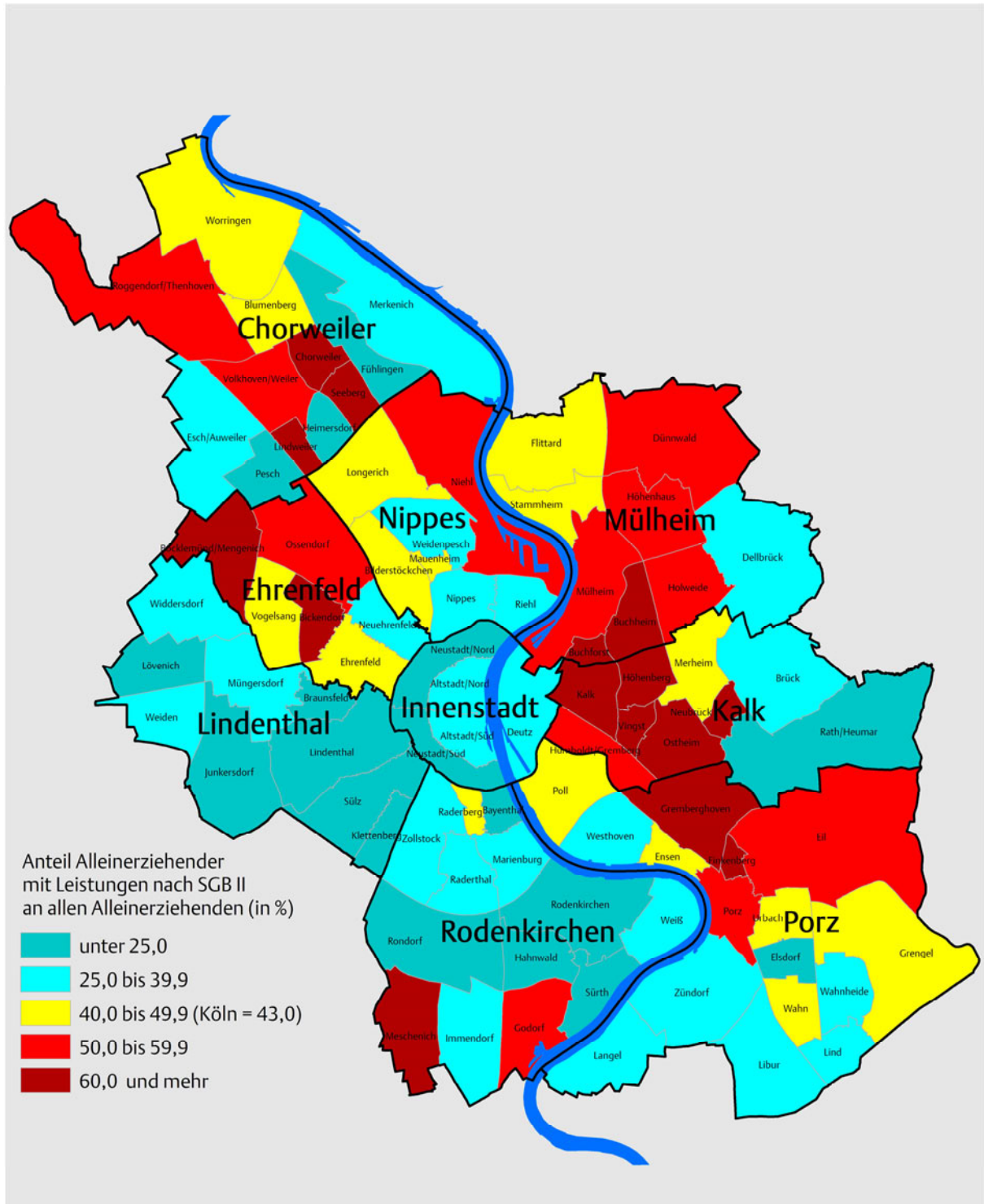
Jahr	Insgesamt*	darunter bei Müttern				darunter bei Vätern			
		gesamt	0 - 5 J.	6 - 14 J.	15 - 17 J.	gesamt	0 - 5 J.	6 - 14 J.	15 - 17 J.
Kinder									
2005	35.136	31.763	8.280	17.032	6.451	3.373	700	1.696	977
2006	34.273	31.408	7.982	16.979	6.447	2.865	464	1.473	928
2007	33.920	31.127	7.926	16.770	6.431	2.793	469	1.471	853
2008	33.792	30.978	7.781	16.841	6.356	2.814	386	1.452	976
in %									
2005	100	90,4	23,6	48,5	18,4	9,6	2,0	4,8	2,8
2006	100	91,6	23,3	49,5	18,8	8,4	1,4	4,3	2,7
2007	100	91,8	23,4	49,4	19,0	8,2	1,4	4,3	2,5
2008	100	91,7	23,0	49,8	18,8	8,3	1,1	4,3	2,9

* Eigene Haushaltgenerierung

Grafik 207 Alleinerziehende nach Familienstand 2008



Tabelle 216 Kinderbetreuungsplätze in den Kölner Stadtbezirken seit 2005

Jahr	Innenstadt	Rodenkirchen	Lindenthal	Ehrenfeld	Nippes	Chorweiler	Porz	Kalk	Mülheim	Köln insgesamt
Plätze in Kindertagesstätten für Kinder unter 3 Jahre*										
2005	162	99	170	198	171	99	144	198	198	1.439
2006	203	118	195	227	181	128	140	231	199	1.622
2007	330	233	300	398	316	215	235	372	384	2.788
2008
2009	786	387	530	796	603	444	491	574	627	5.238
Plätze in Kindertagesstätten für Kinder von 3 bis unter 6 Jahre*										
2005	2.188	2.356	3.003	2.790	2.745	2.669	2.876	3.268	4.283	26.188
2006	2.162	2.446	3.056	2.849	2.846	2.736	2.867	3.218	4.221	26.401
2007	2.172	2.359	3.123	2.964	2.855	2.683	2.860	3.194	4.110	26.367
2008
2009	2.223	2.325	3.369	2.802	2.716	2.417	2.771	3.193	3.969	25.785
Plätze in Kindertagesstätten für Kinder ab 6 Jahre*										
2005	804	415	645	957	874	607	620	824	1.204	6.960
2006	694	310	557	847	704	427	480	744	1.054	5.817
2007	180	70	77	297	242	252	140	297	424	1.989
2008
2009	52	30	44	181	169	146	112	229	312	1.275
Anzahl Kindertagesstätten*										
2005	64	49	66	59	62	45	54	70	85	556
2006	61	49	68	60	62	46	53	69	84	552
2007	59	49	63	60	60	45	51	65	80	535
2008
2009	68	51	72	64	63	45	52	68	82	565
Kinder in offenen Ganztagschulen										
2008	1.389	1.711	1.973	1.874	1.795	1.225	1.580	1.899	2.498	16.161
Kinder in Köln im Alter von 0 bis unter 3 Jahre										
2005	2.511	2.526	3.440	2.980	3.017	2.485	2.737	3.122	4.166	26.984
2006	2.514	2.491	3.403	2.872	2.977	2.351	2.665	3.184	4.111	26.568
2007	2.646	2.584	3.598	2.884	3.143	2.266	2.711	3.236	4.054	27.122
2008	2.649	2.662	3.667	2.910	3.202	2.199	2.775	3.422	4.188	27.674
Kinder in Köln im Alter von 3 bis unter 6 Jahre										
2005	1.992	2.691	3.149	2.810	2.812	2.675	2.863	3.210	4.320	26.522
2006	1.940	2.625	3.091	2.770	2.820	2.561	2.802	3.163	4.160	25.932
2007	1.933	2.624	3.159	2.731	2.851	2.484	2.784	3.143	4.149	25.858
2008	1.918	2.571	3.284	2.679	2.847	2.464	2.801	3.229	4.056	25.849
Kinder in Köln im Alter von 6 bis unter 11 Jahre										
2005	3.047	4.400	4.851	4.607	4.629	4.818	5.215	5.131	7.101	43.799
2006	2.928	4.507	4.975	4.601	4.697	4.731	5.165	5.320	7.169	44.093
2007	2.818	4.451	5.019	4.545	4.632	4.636	5.020	5.391	7.062	43.574
2008	2.771	4.445	5.050	4.367	4.505	4.447	4.856	5.304	6.954	42.699

* vor 2008 ohne überregionale Einrichtungen und heilpädagogische Plätze, Gesamtstadtergebnis einschließlich räumlich nicht zugewiesener Fälle. Ab 2006 Abbau der Hortplätze wegen Einrichtung von Plätzen in offenen Ganztagschulen. (Stand: 2009 = Juni, andere jeweils Oktober).

Tabelle 217 Senioreneinrichtungen und Pflegeplätze in den Kölner Stadtbezirken seit 2000

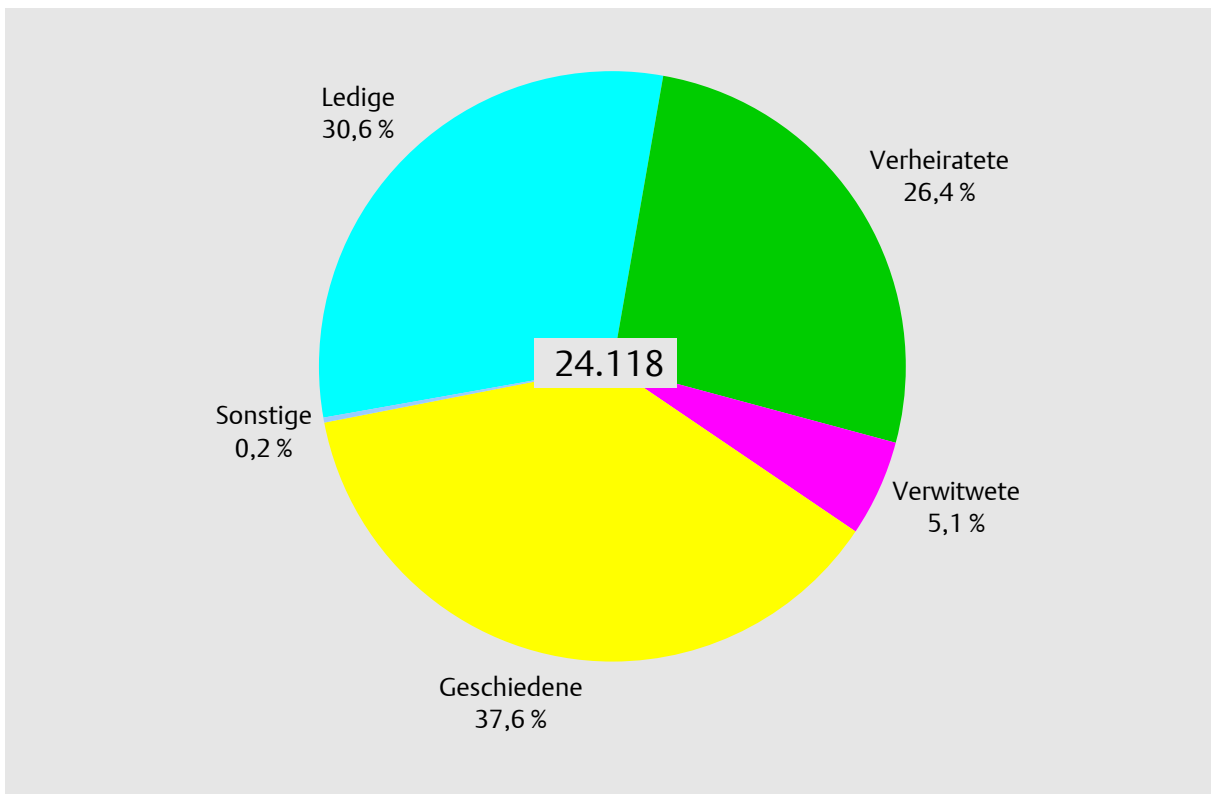
Jahr	Innenstadt	Rodenkirchen	Lindenthal	Ehrenfeld	Nippes	Chorweiler	Porz	Kalk	Mülheim	Köln insgesamt
Einrichtungen										
2000	10	6	15	4	5	3	8	7	8	66
2001	11	7	15	4	6	3	8	7	8	69
2002	11	7	15	4	6	3	8	8	8	70
2003	10	7	14	5	6	3	8	8	9	70
2004	10	7	13	5	7	3	10	8	10	73
2005	10	7	13	5	7	3	10	8	10	73
2006	10	8	14	5	7	3	10	8	10	75
2007	10	8	14	5	10	3	10	8	10	78
2008	10	8	14	5	10	4	11	8	11	81
2009	10	8	14	5	10	4	11	9	11	82
Vollstationäre Pflegeplätze (ohne Kurzzeit- und Tagespflege)										
2000	1.091	789	1.467	470	521	587	615	729	537	6.806
2001	1.166	870	1.468	510	601	587	611	729	530	7.072
2002	1.167	870	1.469	510	601	587	615	809	644	7.272
2003	1.032	870	1.436	582	601	587	614	809	638	7.169
2004	1.024	870	1.314	582	678	587	665	809	710	7.239
2005	1.036	876	1.302	582	676	587	657	822	710	7.248
2006	1.036	960	1.388	581	656	587	687	822	710	7.427
2007	1.035	960	1.386	581	736	587	687	822	710	7.504
2008	1.036	939	1.359	580	763	667	765	822	790	7.721
2009	1.027	921	1.359	580	763	643	763	842	790	7.688
Einwohner ab 65 Jahre										
2000	17.354	16.454	22.471	13.950	18.339	10.973	16.025	17.322	23.486	156.413
2001	17.259	16.786	22.182	14.007	18.511	11.489	16.593	17.491	23.754	158.112
2002	17.214	17.192	22.547	14.311	18.726	12.043	17.217	17.958	24.427	161.681
2003	17.685	17.684	22.749	14.659	19.115	12.572	17.843	18.368	24.878	165.553
2004	17.865	18.323	23.503	15.136	19.632	13.203	18.526	18.895	25.467	170.550
2005	18.054	18.881	23.845	15.608	20.061	13.718	19.157	19.423	26.146	174.893
2006	18.132	19.457	24.408	15.807	20.317	14.213	19.873	19.746	26.629	178.582
2007	18.150	19.878	24.729	16.001	20.550	14.590	20.367	20.008	26.835	181.108
2008	18.132	20.167	24.954	16.140	20.571	14.786	20.808	19.956	26.833	182.347

Tabelle 218 **Ärzte nach Arztgruppen, Zahnärzte und Apotheken 2008**

Merkmal	Innenstadt	Rodenkirchen	Lindenthal	Ehrenfeld	Nippes	Chorweiler	Porz	Kalk	Mülheim	Köln insgesamt
Ärzte	605	219	405	129	192	83	145	177	200	2.155
davon										
Allgemeinärzte,										
Praktiker	98	46	83	50	58	24	46	49	70	524
Anästhesisten	16	12	13	3	6	2	3	1	1	57
Augenärzte	27	11	20	4	6	1	7	6	9	91
Chirurgen	34	9	14	3	8	2	4	9	8	91
Frauenärzte	51	19	28	10	17	10	13	15	15	178
Ohrenärzte	18	8	11	5	6	5	5	4	10	72
Hautärzte	21	10	10	1	4	2	4	4	4	60
Internisten	91	33	69	22	42	16	24	30	42	369
Kinderärzte	17	11	13	5	15	7	8	16	9	101
Laborärzte	2	2	18	-	-	-	1	1	-	24
Mund, Kiefer, Gesichtschirurgen*	14	4	2	2	-	-	1	-	1	24
Nervenärzte, Neurologen, Psychiater	57	13	22	5	12	3	9	13	9	143
Neurochirurgen	6	5	-	-	-	-	-	3	-	14
Nuklearmediziner	10	1	10	1	-	2	2	2	2	30
Orthopäden	31	7	27	7	6	2	6	7	9	102
Psychotherapeuten	58	8	44	7	2	1	3	2	6	131
Radiologen/Diagnostische Medizin	31	7	6	-	2	4	4	9	2	65
Urologen	20	5	7	4	4	2	4	3	2	51
Sonstige**	3	8	8	-	4	-	1	3	1	28
Zahnärzte	219	75	128	60	56	34	53	58	91	774
Apotheken	52	28	42	23	25	13	23	31	34	271

* siehe auch Zahnärzte

** Lungenärzte, Pathologen, Ärzte der physikalischen und rehabilitativen Medizin

Quelle: Ärztekammer Nordrhein (Internet); Zahnärztekammer Nordrhein; DAN Netzwerk Deutscher Apotheker GmbH

Grafik 208 Medizinische Versorgung in Köln 2008



Tabelle 219 Krankenhäuser in Köln seit 2000

Jahr	Krankenhäuser	Aufgestellte Betten (Jahresdurchschnitt)	Stationär behandelte Kranke	Berechnungs-/Belegungstage	Verweiltage je Patient	Bettennutzung (in %)	Hauptamtliche Ärzte	Personal im Pflegedienst
2000	25	8.179	220.869	2.311.850	10,5	77,2	.	.
2001	25	8.161	224.951	2.270.270	10,1	76,2	.	.
2002	25	7.961	239.457	2.197.501	9,2	75,6	.	.
2003	25	7.768	234.998	2.105.261	9,0	74,3	.	.
2004	25	7.662	233.373	2.048.809	8,8	73,1	2.117	5.586
2005	25	7.388	230.423	1.979.716	8,6	73,4	2.195	5.605
2006	24	7.160	236.374	1.983.611	8,4	75,9	2.280	5.604
2007	24	7.127	245.245	2.025.795	8,3	77,9	2.327	5.686
2008	23	7.129	252.668	2.000.163	7,9	76,7	2.502	5.739

Quelle: Information und Technik NRW

Tabelle 220 Schwerbehinderte nach Alter seit 1999

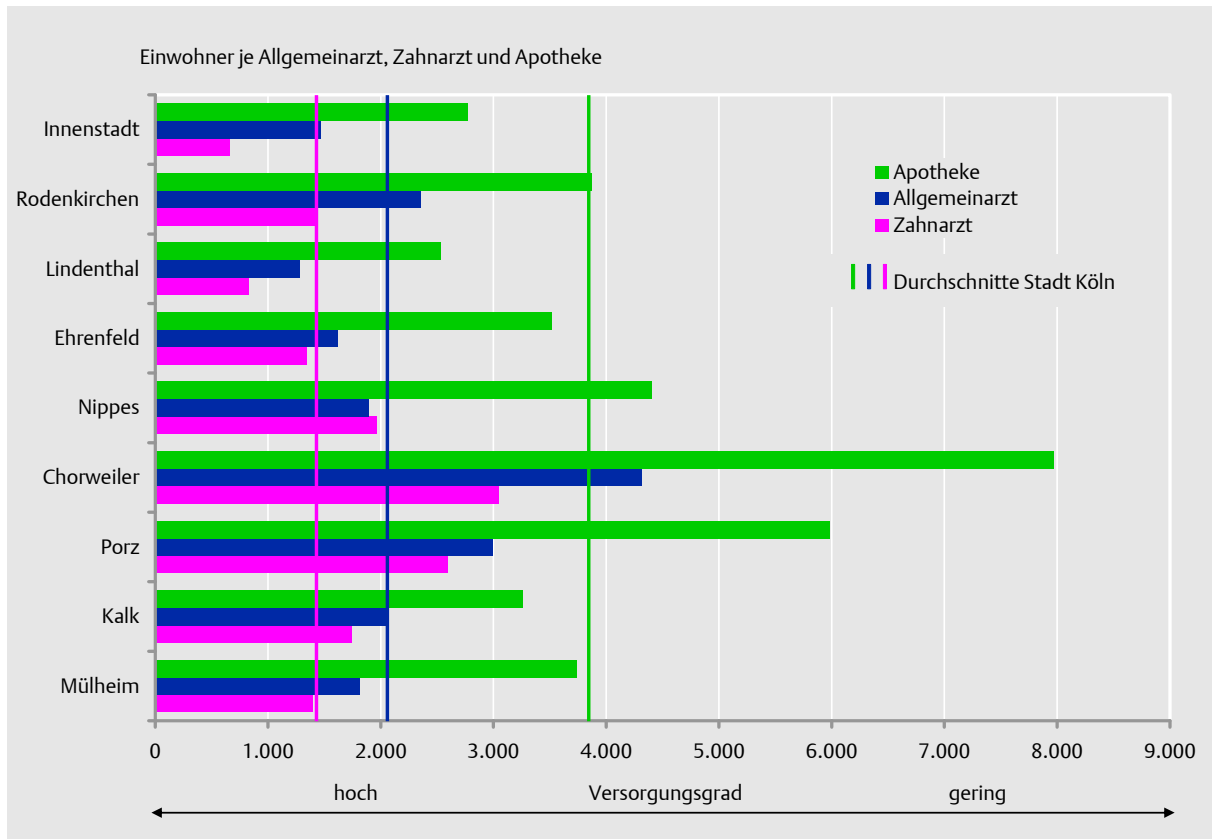
Jahr *	Schwerbe- hinderte insgesamt	davon im Alter von ... bis ... Jahre					
		0 - 14	15 - 24	25 - 44	45 - 54	55 - 64	65 und älter
1999	81.016	1.457	1.116	7.675	7.703	18.847	44.218
2001	80.647	1.516	1.264	7.731	8.200	18.155	43.781
2003	76.301	1.517	1.372	7.741	8.240	16.933	40.498
2005	77.862	1.520	1.482	7.830	8.696	16.176	42.158
2007	79.254	1.535	1.576	7.693	9.117	15.678	43.655
in %							
1999	100	1,8	1,4	9,5	9,5	23,3	54,6
2001	100	1,9	1,6	9,6	10,2	22,5	54,3
2003	100	2,0	1,8	10,1	10,8	22,2	53,1
2005	100	2,0	1,9	10,1	11,2	20,8	54,1
2007	100	1,9	2,0	9,7	11,5	19,8	55,1

* wird alle 2 Jahre ausgewiesen

Quelle: Information und Technik NRW

Tabelle 221 Schwerbehinderte nach Grad der Behinderung seit 1999

Jahr *	Schwerbe- hinderte insgesamt	Grad der Behinderung in %					
		50 bis unter 70		70 bis unter 100		100	
		Zahl	%	Zahl	%	Zahl	%
1999	81.016	35.411	43,7	23.774	29,3	21.831	26,9
2001	80.647	35.211	43,7	23.299	28,9	22.137	27,4
2003	76.301	34.259	44,9	21.870	28,7	20.172	26,4
2005	77.862	34.624	44,5	22.196	28,5	21.042	27,0
2007	79.254	34.816	43,9	22.292	28,1	22.146	27,9

* wird alle 2 Jahre ausgewiesen

Quelle: Information und Technik NRW

Tabelle 222 Gestorbene nach Todesursache seit 2000

Todesursachen (mit ICD-Schlüssel) *		2000	2005	2006	2007
Gestorbene insgesamt **					
Infektiöse Krankheiten	A00 - B99	245	212	234	256
Neubildungen	C00 - D48	2.514	2.706	2.689	2.598
Krankheiten des Blutes	D50 - D89	5	20	19	20
Ernährungs- und Stoffwechselkrankheiten	E00 - E90	119	233	299	329
Psychische- und Verhaltensstörungen,					
Krankheiten des Nervensystems	F00 - G99	242	422	506	457
Krankheiten des Kreislaufsystems	I00 - I99	4.661	3.289	3.174	3.183
Krankheiten des Atmungssystems	J00 - J99	569	755	698	691
Krankheiten des Verdauungssystems	K00 - K93	423	606	590	547
Krankheiten der Haut, des Muskel-Skelett-					
Systems, des Bindegewebes	L00 - M99	4	31	32	36
Krankheiten der Nieren, der ableitenden					
Harnwege sowie Geschlechtsorgane	N00 - N99	134	205	215	217
Schwangerschaft, Geburt und Wochenbett	O00 - O99	-	2	1	0
Erkrankungen des Neugeborenen sowie					
angeborene Fehlbildungen	P00 - Q99	36	38	38	40
abnorme Symptome und Laborbefunde,					
die anderenorts nicht klassifiziert sind	R00 - R99	392	285	315	350
Verletzungen, Vergiftungen und andere					
Folgen äußerer Ursachen	S00 - T98	242	487	407	405
Insgesamt		9.586	9.291	9.217	9.129
darunter Selbststötungen	X60 - X84	115	148	117	123
darunter weiblich					
Infektiöse Krankheiten	A00 - B99	108	111	127	141
Neubildungen	C00 - D48	1.243	1.283	1.298	1.259
Krankheiten des Blutes	D50 - D89	3	10	11	8
Ernährungs- und Stoffwechselkrankheiten	E00 - E90	79	129	157	186
Psychische- und Verhaltensstörungen,					
Krankheiten des Nervensystems	F00 - G99	99	209	280	236
Krankheiten des Kreislaufsystems	I00 - I99	2.752	1.888	1.841	1.818
Krankheiten des Atmungssystems	J00 - J99	290	409	362	319
Krankheiten des Verdauungssystems	K00 - K93	221	357	300	289
Krankheiten der Haut, des Muskel-Skelett-					
Systems, des Bindegewebes	L00 - M99	3	24	27	17
Krankheiten der Nieren, der ableitenden					
Harnwege sowie Geschlechtsorgane	N00 - N99	67	122	137	131
Schwangerschaft, Geburt und Wochenbett	O00 - O99	-	2	1	0
Erkrankungen des Neugeborenen sowie					
angeborene Fehlbildungen	P00 - Q99	13	14	14	22
abnorme Symptome und Laborbefunde,					
die anderenorts nicht klassifiziert sind	R00 - R99	174	151	144	165
Verletzungen, Vergiftungen und andere					
Folgen äußerer Ursachen	S00 - T98	85	209	172	161
Insgesamt		5.137	4.918	4.871	4.752
darunter Selbststötungen	X60 - X84	39	40	38	35

* Internationale Klassifikation der Krankheiten, Verletzungen und Todesursachen (ICD - 10)

** Hauptwohnung in Köln

Quelle: Information und Technik NRW

Kapitel 3: Bauen und Wohnen



Nr. Titel Seite

Verzeichnis der Tabellen

301	Gebäude- und Wohnungsstruktur seit 2000	90
302	Wohnungsbestand nach Zahl der Räume seit 2000	90
303	Wohngebäude in den Stadtbezirken seit 2000	91
304	Wohnungen nach Zahl der Räume in den Stadtbezirken seit 2000	93
305	Wohnverhältnisse in den Stadtbezirken seit 2000	94
306	Geförderte Wohnungen (Typ A) in den Stadtbezirken seit 2000	95
307	Einwohner nach Wohndauer in der Wohnung seit 2000	97
308	Bautätigkeit nach Bauvorhaben seit 2000	98
309	Bautätigkeit im Wohnungsneubau nach Größe und Bauherr seit 2000	100
310	Bautätigkeit in den Stadtbezirken seit 2000	101
311	Wohnungen nach Baufortschritt im Bauüberhang seit 2000	102
312	Nettokaltmieten nach dem Kölner Mietspiegel seit 2000	104

Verzeichnis der Grafiken

301	Wohnungsbestand in Köln 2008	95
302	Innerstädtische Umzüge nach Nationalität seit 2000	97
303	Genehmigte und fertig gestellte Wohnungen seit 2000	99
304	Wohnungen im Bauüberhang seit 2000	102
305	Verkaufspreise für Baugrundstücke in Köln seit 2000	104

Verzeichnis der thematischen Karten

301	Die Kölner Stadtteile - Anteil der Ein- und Zweifamilienhäuser 2008	92
302	Die Kölner Stadtteile - Anteil geförderter Wohnungen (Typ A) 2008	96
303	Bestandserneuerungsquote seit 2000	103

Überblick	2007	2008
Wohngebäude	130.177	131.101
Ein-/Zweifamilienhäuser	76.778	77.538
Wohnungen	532.932	535.391
davon mit		
1 bis 2 Räumen	88.684	88.615
3 bis 4 Räumen	323.450	324.751
5 und mehr Räume	120.798	122.025
Raumzahl je Wohnung	3,7	3,7
Anteil geförderter Wohnungen (Typ A) in %	9,2	8,7
Wohnfläche je Einwohner (m ²)	37,07	37,55
Wohnfläche je Wohnung (m ²)	71,3	71,5
Einwohner je Wohnung	1,9	1,9
Wohnjahre in der Wohnung	11,5	11,5
Baugenehmigte Wohnungen	4.164	2.544
Fertiggestellte Wohnungen	2.538	3.215

Tabelle 301 Gebäude- und Wohnungsstruktur seit 2000

Jahr	Wohngebäude	darunter		Wohnungen*		Wohnfläche		Einwohner je Wohnung
		Einfamilienhäuser	Zweifamilienhäuser	insgesamt	geförderte Wohnungen (Typ A)** %	je Wohnung m²	je Einwohner m²	
2000	125.179	56.422	16.317	518.530	13,0	70,3	35,83	2,0
2001	125.787	56.823	16.380	519.622	12,8	70,5	35,94	2,0
2002	126.553	57.447	16.421	521.652	12,6	70,6	36,11	2,0
2003	127.135	57.868	16.453	523.852	11,9	70,7	36,30	1,9
2004	128.107	58.603	16.503	526.798	11,3	70,9	36,51	1,9
2005	128.784	59.119	16.553	528.693	10,7	71,0	36,69	1,9
2006	129.491	59.614	16.605	530.961	9,9	71,2	36,89	1,9
2007	130.177	60.131	16.647	532.932	9,2	71,3	37,07	1,9
2008	131.101	60.871	16.667	535.391	8,7	71,5	37,55	1,9

* in Wohngebäuden einschl. Wohnheimen und Sonstigen Gebäuden mit Wohnraum

** früher: öffentlich geförderte Sozialwohnungen des 1. Förderweges

Tabelle 302 Wohnungsbestand nach Zahl der Räume seit 2000

Jahr	Insgesamt	Wohnungen mit ... Räumen (einschl. Küche)					
		1 bis 2		3 bis 4		5 und mehr	
		Zahl	%	Zahl	%	Zahl	%
2000	518.530	88.749	17,1	315.800	60,9	113.981	22,0
2001	519.622	88.150	17,0	316.775	61,0	114.697	22,1
2002	521.652	88.067	16,9	317.859	60,9	115.726	22,2
2003	523.852	88.387	16,9	318.919	60,9	116.546	22,2
2004	526.798	88.577	16,8	320.298	60,8	117.923	22,4
2005	528.693	88.834	16,8	321.050	60,7	118.809	22,5
2006	530.961	88.711	16,7	322.366	60,7	119.884	22,6
2007	532.932	88.684	16,6	323.450	60,7	120.798	22,7
2008	535.391	88.615	16,6	324.751	60,7	122.025	22,8

Tabelle 303 Wohngebäude in den Stadtbezirken seit 2000

Jahr	Innenstadt	Rodenkirchen	Lindenthal	Ehrenfeld	Nippes	Chorweiler	Porz	Kalk	Mülheim	Köln insgesamt
Wohngebäude insgesamt										
2000	9.512	14.868	17.735	10.780	11.523	12.657	16.330	12.468	19.306	125.179
2001	9.520	14.895	17.803	10.817	11.542	12.886	16.446	12.523	19.355	125.787
2002	9.524	15.067	17.918	11.083	11.602	12.943	16.550	12.529	19.337	126.553
2003	9.523	15.132	17.989	11.210	11.642	13.062	16.620	12.574	19.383	127.135
2004	9.529	15.293	18.183	11.261	11.708	13.187	16.690	12.673	19.583	128.107
2005	9.532	15.494	18.235	11.289	11.730	13.239	16.804	12.791	19.670	128.784
2006	9.543	15.554	18.326	11.333	11.828	13.305	16.879	12.883	19.840	129.491
2007	9.552	15.654	18.484	11.366	11.934	13.352	16.990	12.957	19.888	130.177
2008	9.527	15.801	18.587	11.423	12.059	13.405	17.207	13.163	19.929	131.101
Ein-/Zweifamilienhäuser										
2000	1.353	10.493	9.941	5.336	5.326	10.218	11.721	6.889	11.462	72.739
2001	1.353	10.504	9.988	5.354	5.336	10.434	11.807	6.939	11.488	73.203
2002	1.353	10.656	10.100	5.555	5.389	10.487	11.879	6.944	11.505	73.868
2003	1.353	10.695	10.171	5.642	5.420	10.596	11.929	6.979	11.536	74.321
2004	1.356	10.813	10.352	5.670	5.470	10.701	11.988	7.055	11.701	75.106
2005	1.356	10.997	10.395	5.677	5.494	10.748	12.089	7.155	11.761	75.672
2006	1.357	11.047	10.456	5.704	5.550	10.810	12.157	7.228	11.910	76.219
2007	1.357	11.143	10.586	5.722	5.621	10.845	12.272	7.290	11.942	76.778
2008	1.357	11.260	10.678	5.766	5.714	10.896	12.480	7.424	11.963	77.538
Anteil Ein-/Zweifamilienhäuser in %										
2000	14,2	70,6	56,1	49,5	46,2	80,7	71,8	55,3	59,4	58,1
2001	14,2	70,5	56,1	49,5	46,2	81,0	71,8	55,4	59,4	58,2
2002	14,2	70,7	56,4	50,1	46,4	81,0	71,8	55,4	59,5	58,4
2003	14,2	70,7	56,5	50,3	46,6	81,1	71,8	55,5	59,5	58,5
2004	14,2	70,7	56,9	50,4	46,7	81,1	71,8	55,7	59,8	58,6
2005	14,2	71,0	57,0	50,3	46,8	81,2	71,9	55,9	59,8	58,8
2006	14,2	71,0	57,1	50,3	46,9	81,2	72,0	56,1	60,0	58,9
2007	14,2	71,2	57,3	50,3	47,1	81,2	72,2	56,3	60,0	59,0
2008	14,2	71,3	57,5	50,5	47,4	81,3	72,5	56,4	60,0	59,1

Karte 301 Die Kölner Stadtteile- Anteil der Ein- und Zweifamilienhäuser 2008



Tabelle 304 Wohnungen nach Zahl der Räume in den Stadtbezirken seit 2000

Jahr	Innenstadt	Rodenkirchen	Lindenthal	Ehrenfeld	Nippes	Chorweiler	Porz	Kalk	Mülheim	Köln insgesamt
Wohnungen										
2000	80.989	48.286	75.644	51.190	56.692	32.989	49.439	52.461	70.840	518.530
2001	81.074	48.334	75.994	51.001	56.740	33.312	49.721	52.432	71.014	519.622
2002	81.136	48.669	76.098	52.037	56.862	33.418	50.065	52.433	70.934	521.652
2003	81.186	49.015	76.272	52.619	57.149	33.591	50.266	52.660	71.094	523.852
2004	81.270	49.578	76.582	53.035	57.474	33.856	50.326	52.979	71.698	526.798
2005	81.394	49.937	76.814	53.234	57.494	33.936	50.532	53.371	71.981	528.693
2006	81.656	50.081	77.190	53.525	57.955	34.028	50.648	53.549	72.329	530.961
2007	81.762	50.173	77.602	53.721	58.343	34.148	50.791	53.935	72.457	532.932
2008	81.396	50.599	77.759	53.923	58.803	34.228	51.050	54.928	72.705	535.391
1 - 2 Räume										
2000	22.650	7.020	16.050	9.388	8.516	2.697	5.292	7.657	9.479	88.749
2001	22.640	7.036	16.060	8.951	8.502	2.704	5.308	7.553	9.396	88.150
2002	22.646	7.081	15.965	9.108	8.518	2.714	5.317	7.537	9.181	88.067
2003	22.669	7.109	15.985	9.207	8.530	2.728	5.330	7.613	9.216	88.387
2004	22.698	7.129	15.990	9.243	8.573	2.758	5.249	7.649	9.288	88.577
2005	22.722	7.138	16.015	9.268	8.571	2.761	5.282	7.754	9.323	88.834
2006	22.740	7.112	16.065	9.283	8.628	2.763	5.287	7.501	9.332	88.711
2007	22.764	7.077	16.100	9.264	8.614	2.772	5.269	7.512	9.312	88.684
2008	22.532	7.082	16.111	9.281	8.623	2.774	5.249	7.646	9.317	88.615
3 - 4 Räume										
2000	48.982	27.270	41.451	32.769	37.973	18.363	29.887	33.945	45.160	315.800
2001	49.051	27.256	41.680	32.974	38.018	18.471	30.039	33.957	45.329	316.775
2002	49.082	27.378	41.735	33.508	38.060	18.513	30.222	33.958	45.403	317.859
2003	49.095	27.599	41.759	33.825	38.247	18.563	30.335	34.022	45.474	318.919
2004	49.142	27.889	41.843	34.089	38.368	18.647	30.403	34.111	45.806	320.298
2005	49.229	28.011	41.928	34.223	38.353	18.675	30.447	34.238	45.946	321.050
2006	49.415	28.111	42.098	34.417	38.607	18.703	30.473	34.456	46.086	322.366
2007	49.474	28.141	42.260	34.567	38.836	18.766	30.496	34.726	46.184	323.450
2008	49.304	28.331	42.273	34.690	39.080	18.801	30.563	35.361	46.348	324.751
5 und mehr Räume										
2000	9.357	13.996	18.143	9.033	10.203	11.929	14.260	10.859	16.201	113.981
2001	9.383	14.042	18.254	9.076	10.220	12.137	14.374	10.922	16.289	114.697
2002	9.408	14.210	18.398	9.421	10.284	12.191	14.526	10.938	16.350	115.726
2003	9.422	14.307	18.528	9.587	10.372	12.300	14.601	11.025	16.404	116.546
2004	9.430	14.560	18.749	9.703	10.533	12.451	14.674	11.219	16.604	117.923
2005	9.443	14.788	18.871	9.743	10.570	12.500	14.803	11.379	16.712	118.809
2006	9.501	14.858	19.027	9.825	10.720	12.562	14.888	11.592	16.911	119.884
2007	9.524	14.955	19.242	9.890	10.893	12.610	15.026	11.697	16.961	120.798
2008	9.560	15.186	19.375	9.952	11.100	12.653	15.238	11.921	17.040	122.025

Tabelle 305 Wohnverhältnisse in den Stadtbezirken seit 2000

Jahr	Innenstadt	Rodenkirchen	Lindenthal	Ehrenfeld	Nippes	Chorweiler	Porz	Kalk	Mülheim	Köln insgesamt
Wohnfläche je Wohnung (m²)										
2000	60,3	79,1	74,5	64,5	66,9	82,3	77,7	67,9	69,4	70,3
2001	60,3	79,1	74,6	65,0	67,0	82,7	77,9	68,1	69,6	70,5
2002	60,3	79,2	74,7	65,3	67,0	82,8	78,0	68,2	69,8	70,6
2003	60,3	79,3	74,9	65,5	67,2	82,9	78,0	68,2	69,8	70,7
2004	60,3	79,6	75,1	65,6	67,4	83,1	78,2	68,4	70,0	70,9
2005	60,4	79,9	75,2	65,7	67,5	83,1	78,3	68,5	70,1	71,0
2006	60,5	80,0	75,4	65,8	67,7	83,2	78,4	68,9	70,2	71,2
2007	60,5	80,2	75,7	65,9	67,9	83,3	78,6	68,9	70,3	71,3
2008	60,6	80,5	75,8	66,0	68,3	83,4	78,9	69,1	70,4	71,5
Wohnfläche je Einwohner (m²)										
2000	36,56	38,94	40,52	33,90	35,04	32,61	35,76	33,49	34,08	35,83
2001	36,96	38,88	41,01	33,44	35,16	32,91	35,73	33,45	34,24	35,94
2002	37,54	39,03	41,29	33,95	35,29	32,98	35,96	33,50	34,07	36,11
2003	37,60	39,01	41,55	33,98	35,50	33,34	36,25	33,60	34,24	36,30
2004	38,00	39,32	41,31	34,03	35,54	33,75	36,64	33,83	34,60	36,51
2005	37,94	39,71	41,33	33,97	35,52	34,05	37,11	34,11	34,91	36,69
2006	38,20	39,57	41,72	34,13	35,85	34,47	37,28	34,11	35,09	36,89
2007	38,43	39,70	42,26	34,08	35,98	34,79	37,34	34,23	35,23	37,07
2008	38,83	40,35	42,88	34,37	36,46	35,30	37,80	35,04	35,44	37,55
Einwohner je Wohnung										
2000	1,6	2,0	1,8	1,9	1,9	2,5	2,2	2,0	2,0	2,0
2001	1,6	2,0	1,8	1,9	1,9	2,5	2,2	2,0	2,0	2,0
2002	1,6	2,0	1,8	1,9	1,9	2,5	2,2	2,0	2,0	2,0
2003	1,6	2,0	1,8	1,9	1,9	2,5	2,2	2,0	2,0	1,9
2004	1,6	2,0	1,8	1,9	1,9	2,5	2,1	2,0	2,0	1,9
2005	1,6	2,0	1,8	1,9	1,9	2,4	2,1	2,0	2,0	1,9
2006	1,6	2,0	1,8	1,9	1,9	2,4	2,1	2,0	2,0	1,9
2007	1,6	2,0	1,8	1,9	1,9	2,4	2,1	2,0	2,0	1,9
2008	1,6	2,0	1,8	1,9	1,9	2,4	2,1	2,0	2,0	1,9

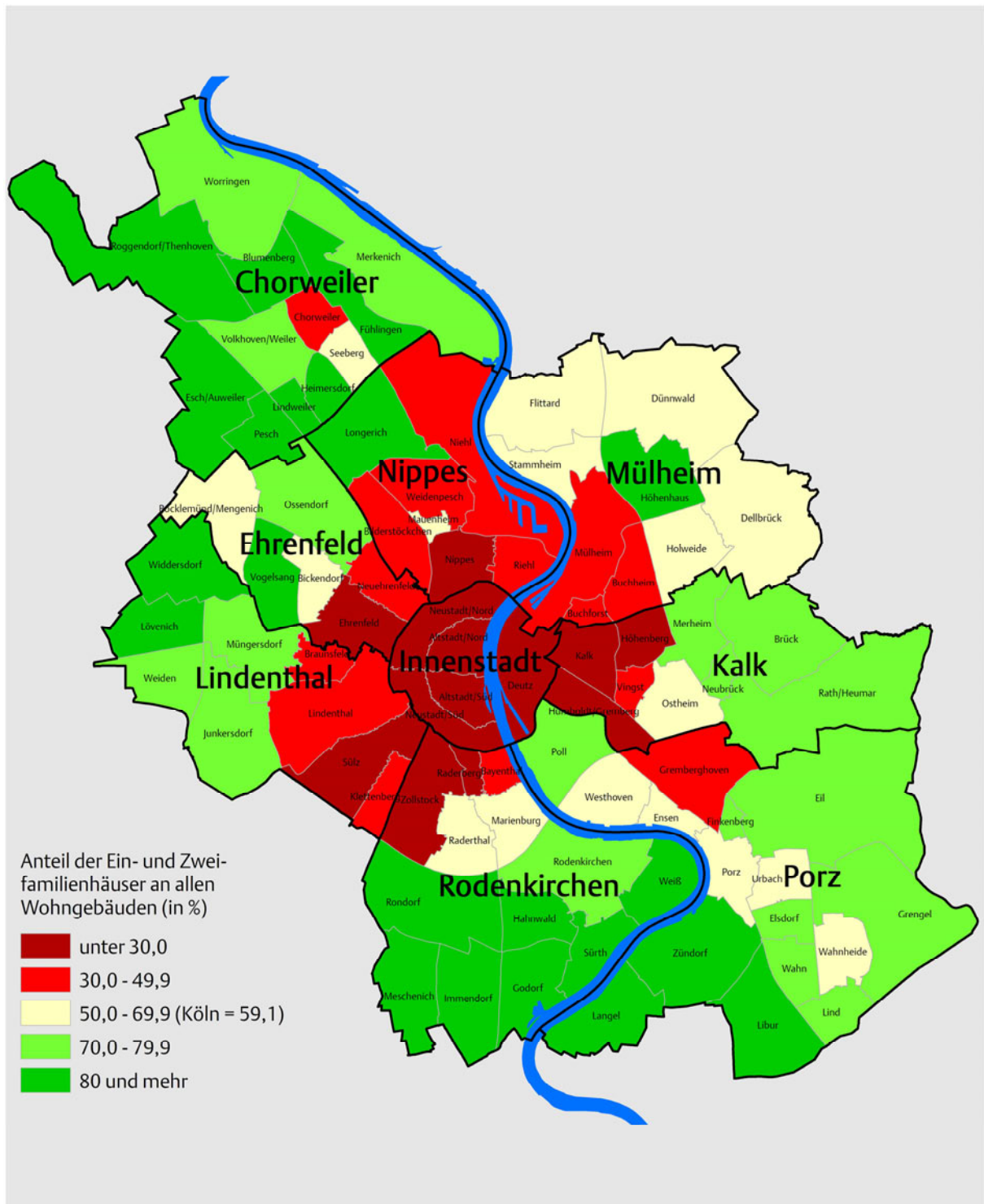
Tabelle 306 Geförderte Wohnungen (Typ A) in den Stadtbezirken seit 2000

Jahr	Innenstadt	Rodenkirchen	Lindenthal	Ehrenfeld	Nippes	Chorweiler	Porz	Kalk	Mülheim	Köln insgesamt
Geförderte Wohnungen (Typ A) (früher: Sozialwohnungen des 1. Förderweges)										
2000	4.505	3.966	1.753	8.895	7.450	11.553	6.646	9.570	13.227	67.565
2001	4.326	3.873	1.677	9.246	7.417	11.541	6.419	9.235	12.698	66.432
2002	4.208	3.775	1.658	9.092	7.273	11.479	6.368	9.152	12.511	65.516
2003	3.889	3.391	1.542	9.052	7.015	11.206	6.052	8.867	11.561	62.575
2004	3.562	3.284	1.293	8.748	6.569	10.960	5.727	8.402	10.736	59.281
2005	3.440	3.090	1.125	8.354	6.127	10.718	5.324	8.091	10.078	56.347
2006	3.018	2.810	1.054	8.047	5.636	10.176	4.408	8.045	9.157	52.351
2007	2.778	2.631	990	7.846	5.126	9.924	3.818	7.509	8.303	48.925
2008	2.488	2.506	895	7.757	4.804	9.656	3.592	7.159	7.989	46.846
Anteil geförderter Wohnungen (Typ A) an allen Wohnungen in %										
2000	5,6	8,2	2,3	17,4	13,1	35,0	13,4	18,2	18,7	13,0
2001	5,3	8,0	2,2	18,1	13,1	34,6	12,9	17,6	17,9	12,8
2002	5,2	7,8	2,2	17,5	12,8	34,3	12,7	17,5	17,6	12,6
2003	4,8	6,9	2,0	17,2	12,3	33,4	12,0	16,8	16,3	11,9
2004	4,4	6,6	1,7	16,5	11,4	32,4	11,4	15,9	15,0	11,3
2005	4,2	6,2	1,5	15,7	10,7	31,6	10,5	15,2	14,0	10,7
2006	3,7	5,6	1,4	15,0	9,7	29,9	8,7	15,0	12,7	9,9
2007	3,4	5,2	1,3	14,6	8,8	29,1	7,5	13,9	11,5	9,2
2008	3,1	5,0	1,2	14,4	8,2	28,2	7,0	13,0	11,0	8,7

Grafik 301 Wohnungsbestand in Köln 2008

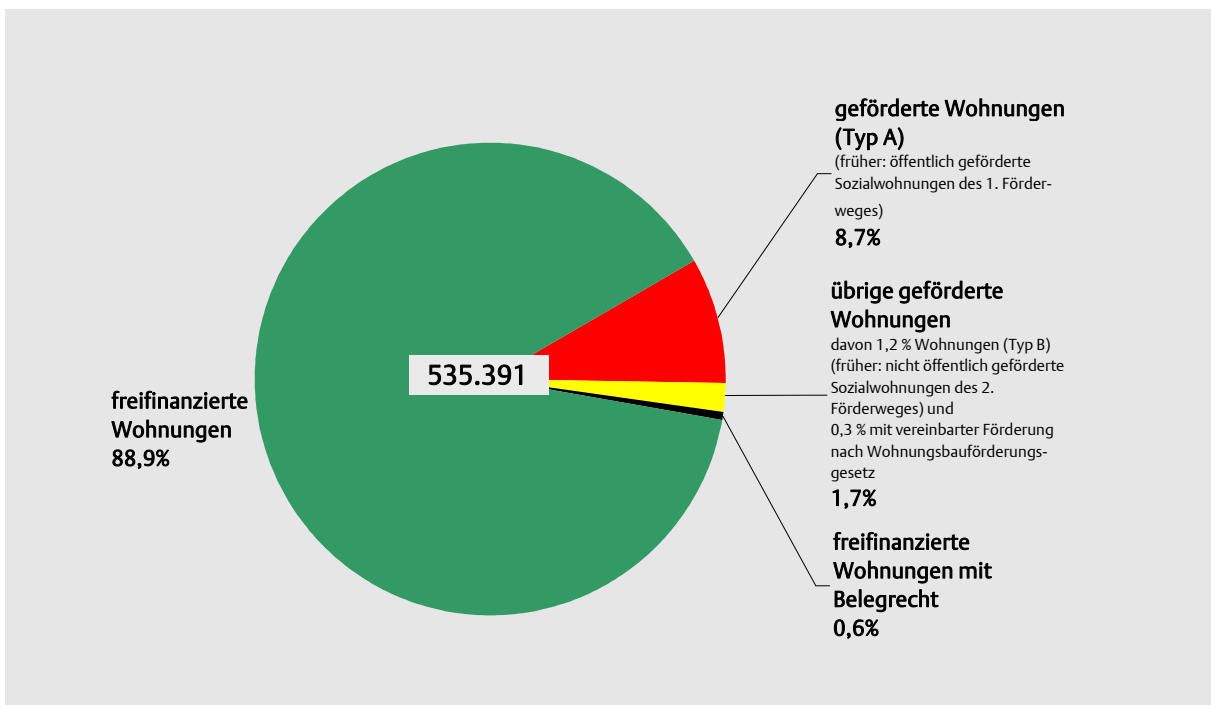

Karte 302 Die Kölner Stadtteile - Anteil geförderter Wohnungen (Typ A) 2008



Tabelle 307 Einwohner nach Wohndauer in der Wohnung seit 2000

Jahr	Einwohner insgesamt	Wohndauer					
		bis unter 2 Jahre		2 bis unter 5 Jahre		5 Jahre und länger	
		Zahl	%	Zahl	%	Zahl	%
2000	1.017.721	239.675	23,6	208.910	20,5	569.136	55,9
2001	1.019.049	234.027	23,0	220.244	21,6	564.778	55,4
2002	1.020.116	229.738	22,5	223.331	21,9	567.047	55,6
2003	1.020.603	228.074	22,3	219.050	21,5	573.479	56,2
2004	1.022.627	234.489	22,9	207.703	20,3	580.435	56,8
2005	1.023.101	239.156	23,4	203.969	19,9	579.976	56,7
2006	1.024.346	235.798	23,0	208.528	20,4	580.020	56,6
2007	1.025.094	232.273	22,7	215.882	21,1	576.939	56,3
2008	1.019.328	233.185	22,9	213.584	21,0	572.289	56,1

Grafik 302 Innerstädtische Umzüge nach Nationalität seit 2000

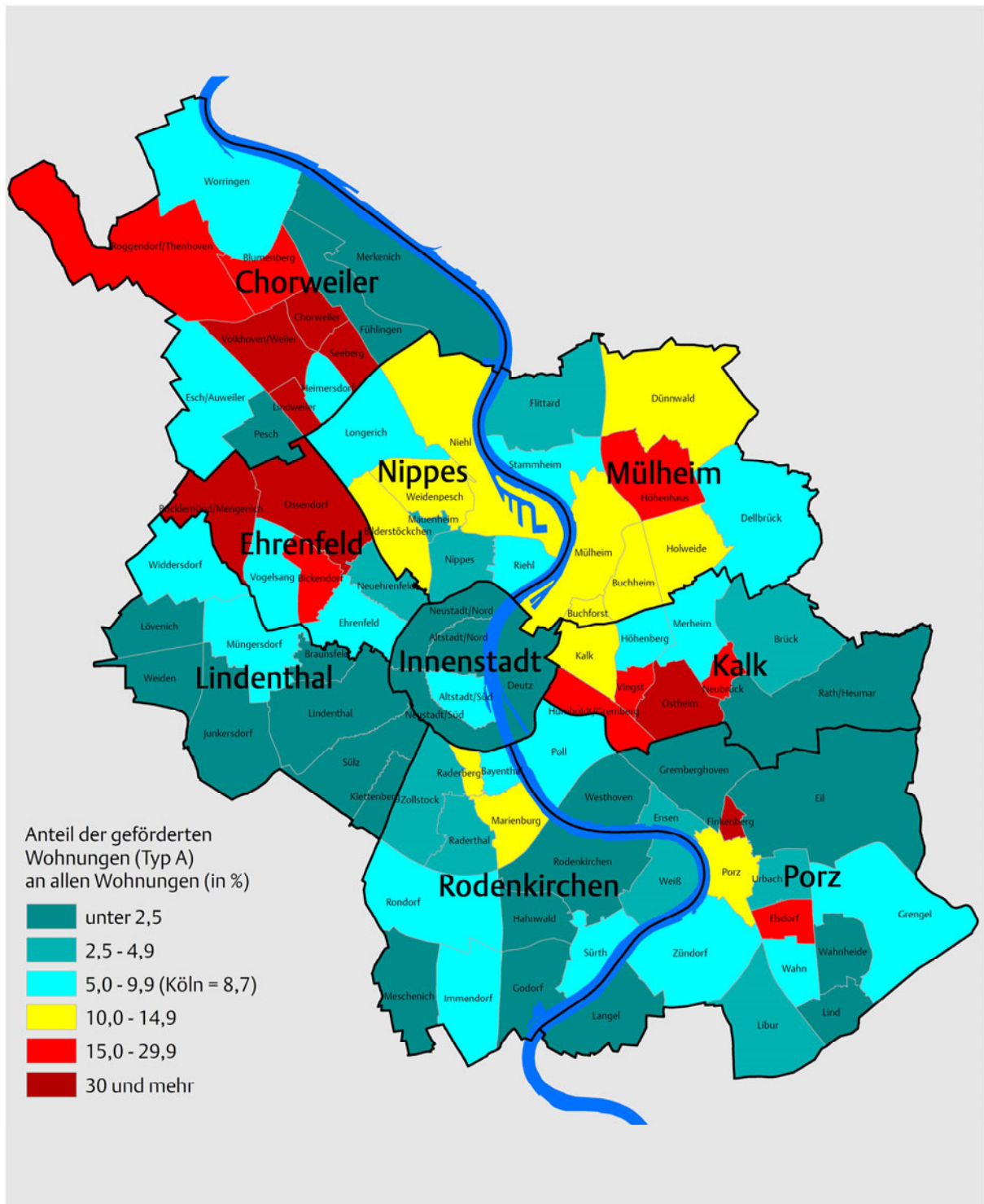

Tabelle 308 **Bautätigkeit nach Bauvorhaben seit 2000**

Jahr	Wohnungsneubau					in Wohnheimen	in Nichtwohngebäuden	Wohnungen durch Baumaßnahmen	Wohnungen insgesamt
	Ein-/Zweifamilienhäuser		Mehrfamilienhäuser						
	Gebäude	Wohnungen	Gebäude	Wohnungen					
Baugenehmigungen									
2000	687	751	173	1.382	-	4	214	2.351	
2001	610	656	196	1.778	-	25	173	2.632	
2002	838	893	200	1.920	-	44	92	2.949	
2003	696	757	186	1.610	-	103	325	2.795	
2004	454	524	215	1.863	40	37	221	2.685	
2005	749	797	233	2.132	6	47	202	3.184	
2006	794	850	203	1.854	-	8	360	3.072	
2007	885	934	265	2.794	1	9	426	4.164	
2008	801	828	148	1.361	31	9	315	2.544	
Baugenehmigungen in %									
2000	x	31,9	x	58,8	-	0,2	9,1	100	
2001	x	24,9	x	67,6	-	0,9	6,6	100	
2002	x	30,3	x	65,1	-	1,5	3,1	100	
2003	x	27,1	x	57,6	-	3,7	11,6	100	
2004	x	19,5	x	69,4	1,5	1,4	8,2	100	
2005	x	25,0	x	67,0	0,2	1,5	6,3	100	
2006	x	27,7	x	60,4	-	0,3	11,7	100	
2007	x	22,4	x	67,1	0,0	0,2	10,2	100	
2008	x	32,5	x	53,5	1,2	0,4	12,4	100	
Baufertigstellungen									
2000	641	692	297	2.688	131	70	328	3.909	
2001	519	586	171	1.382	-	35	119	2.122	
2002	719	770	189	1.716	-	135	210	2.831	
2003	507	549	184	1.668	-	127	147	2.491	
2004	820	877	210	1.992	-	103	295	3.267	
2005	629	693	159	1.358	40	5	210	2.306	
2006	607	663	216	1.998	-	62	158	2.881	
2007	602	650	177	1.470	-	21	397	2.538	
2008	801	837	227	2.170	1	7	200	3.215	
Baufertigstellungen in %									
2000	x	17,7	x	68,8	3,4	1,8	8,4	100	
2001	x	27,6	x	65,1	-	1,7	5,6	100	
2002	x	27,2	x	60,6	-	4,8	7,4	100	
2003	x	22,0	x	67,0	-	5,1	5,9	100	
2004	x	26,8	x	61,0	-	3,2	9,0	100	
2005	x	30,1	x	58,9	1,7	0,2	9,1	100	
2006	x	23,0	x	69,4	-	2,2	5,5	100	
2007	x	25,6	x	57,9	-	0,8	15,6	100	
2008	x	26,0	x	67,5	0,0	0,2	6,2	100	

Grafik 303 Genehmigte und fertig gestellte Wohnungen seit 2000

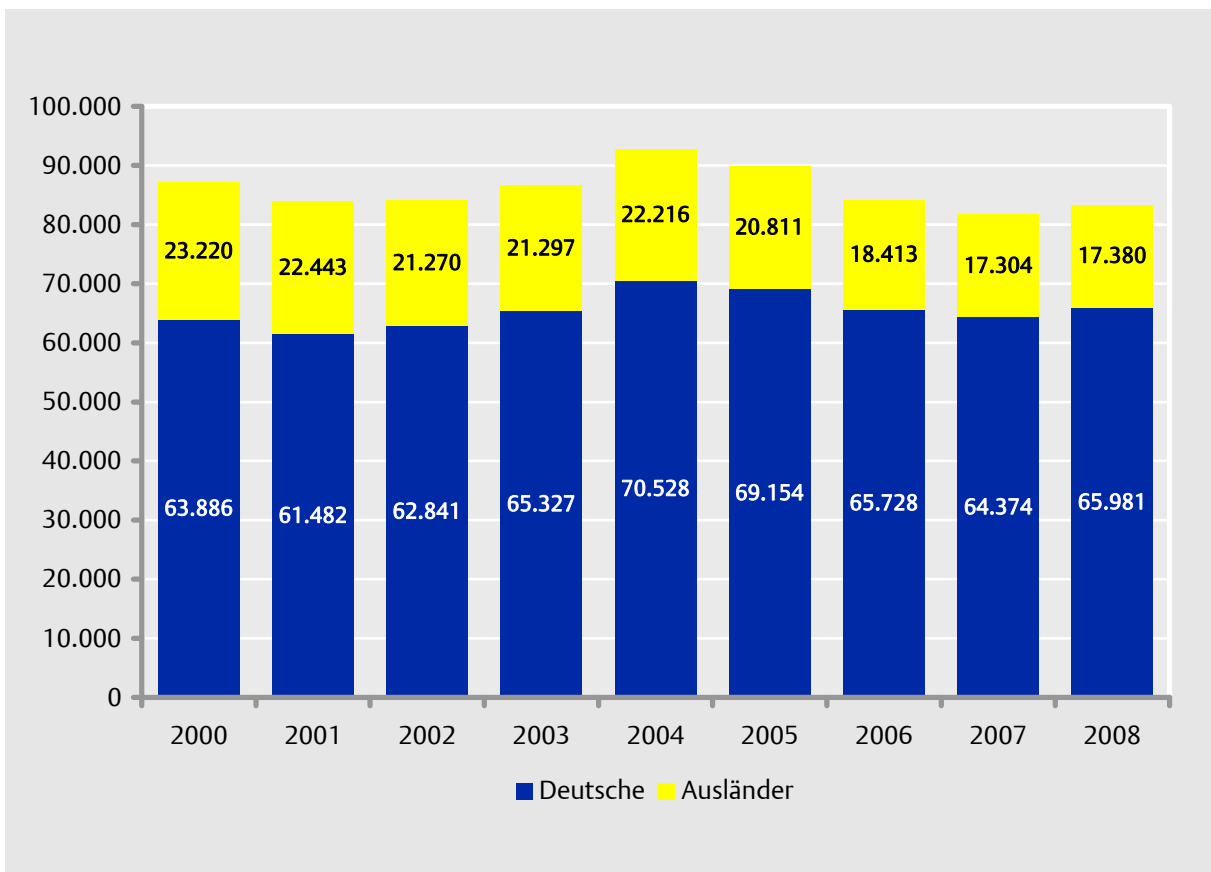

Tabelle 309 **Bautätigkeit im Wohnungsneubau nach Größe und Bauherr seit 2000**

Jahr	Wohnungen insgesamt	Wohnfläche je Wohnung m ²	Wohnungsgröße (einschl. Küche)			darunter nach Bauherr	
			1 und 2 Räume	3 und 4 Räume	5 u. mehr Räume	(Wohnungs-) Unternehmen	private Haushalte
Baugenehmigungen							
2000	2.137	95,8	185	1.076	876	1.287	695
2001	2.459	93,7	192	1.300	967	1.845	554
2002	2.857	94,7	355	1.195	1.307	2.147	648
2003	2.470	100,8	94	1.287	1.089	1.495	695
2004	2.464	95,2	210	1.402	852	1.750	624
2005	2.982	96,5	380	1.396	1.206	2.187	656
2006	2.712	105,9	130	1.356	1.226	1.962	567
2007	3.738	94,2	479	1.996	1.263	2.862	662
2008	2.229	106,8	202	1.072	955	1.480	501
Baugenehmigungen in %							
2000	100	x	8,7	50,4	41,0	60,2	32,5
2001	100	x	7,8	52,9	39,3	75,0	22,5
2002	100	x	12,4	41,8	45,7	75,1	22,7
2003	100	x	3,8	52,1	44,1	60,5	28,1
2004	100	x	8,5	56,9	34,6	71,0	25,3
2005	100	x	12,7	46,8	40,4	73,3	22,0
2006	100	x	4,8	50,0	45,2	72,3	20,9
2007	100	x	12,8	53,4	33,8	76,6	17,7
2008	100	x	9,1	48,1	42,8	66,4	22,5
Baufertigstellungen							
2000	3.581	83,8	446	2.005	1.130	2.478	833
2001	2.003	92,0	136	1.127	740	1.236	653
2002	2.621	89,0	275	1.312	1.034	1.970	607
2003	2.344	91,2	328	1.187	829	1.715	523
2004	2.972	98,0	248	1.333	1.391	2.087	752
2005	2.096	100,0	215	973	908	1.395	543
2006	2.723	98,3	176	1.467	1.080	1.967	605
2007	2.141	102,7	107	1.134	900	1.346	624
2008	3.015	99,2	196	1.602	1.217	2.420	415
Baufertigstellungen in %							
2000	100	x	12,5	56,0	31,6	69,2	23,3
2001	100	x	6,8	56,3	36,9	61,7	32,6
2002	100	x	10,5	50,1	39,5	75,2	23,2
2003	100	x	14,0	50,6	35,4	73,2	22,3
2004	100	x	8,3	44,9	46,8	70,2	25,3
2005	100	x	10,3	46,4	43,3	66,6	25,9
2006	100	x	6,5	53,9	39,7	72,2	22,2
2007	100	x	5,0	53,0	42,0	62,9	29,1
2008	100	x	6,5	53,1	40,4	80,3	13,8

Tabelle 310 **Bautätigkeit in den Stadtbezirken seit 2000**

Jahr	Innenstadt	Rodenkirchen	Lindenthal	Ehrenfeld	Nippes	Chorweiler	Porz	Kalk	Mülheim	Köln insgesamt
Genehmigte Wohnungen										
2000	53	300	323	529	177	272	262	146	289	2.351
2001	145	448	352	505	197	55	378	270	282	2.632
2002	70	409	368	490	243	319	215	398	437	2.949
2003	73	422	372	520	444	168	225	311	260	2.795
2004	299	211	185	280	367	98	224	719	302	2.685
2005	140	252	430	434	485	122	379	398	544	3.184
2006	260	527	430	315	637	121	266	337	179	3.072
2007	316	430	322	232	761	104	423	1.145	431	4.164
2008	248	324	448	172	301	99	278	550	124	2.544
Fertig gestellte Wohnungen										
2000	154	384	543	984	331	391	176	428	518	3.909
2001	91	144	403	310	119	326	311	96	322	2.122
2002	68	418	304	1.178	127	111	357	49	219	2.831
2003	52	362	262	590	349	179	209	316	172	2.491
2004	91	575	322	421	410	269	151	421	607	3.267
2005	131	392	292	216	78	87	241	575	294	2.306
2006	266	166	403	294	481	100	164	649	358	2.881
2007	106	153	491	341	465	121	183	422	256	2.538
2008	122	447	217	212	582	88	287	1.005	255	3.215
Wohnungen im Bauüberhang										
2000	222	487	519	1.179	353	410	405	285	510	4.370
2001	232	688	288	1.356	293	107	352	275	488	4.079
2002	257	622	412	728	465	223	304	733	543	4.287
2003	254	681	485	573	411	288	262	576	699	4.229
2004	335	407	318	490	419	132	237	696	430	3.464
2005	402	331	521	711	898	182	446	845	732	5.068
2006	438	670	584	758	1.087	210	569	524	574	5.414
2007	540	921	375	601	1.193	177	717	996	687	6.207
2008	754	720	641	604	938	177	734	787	590	5.945

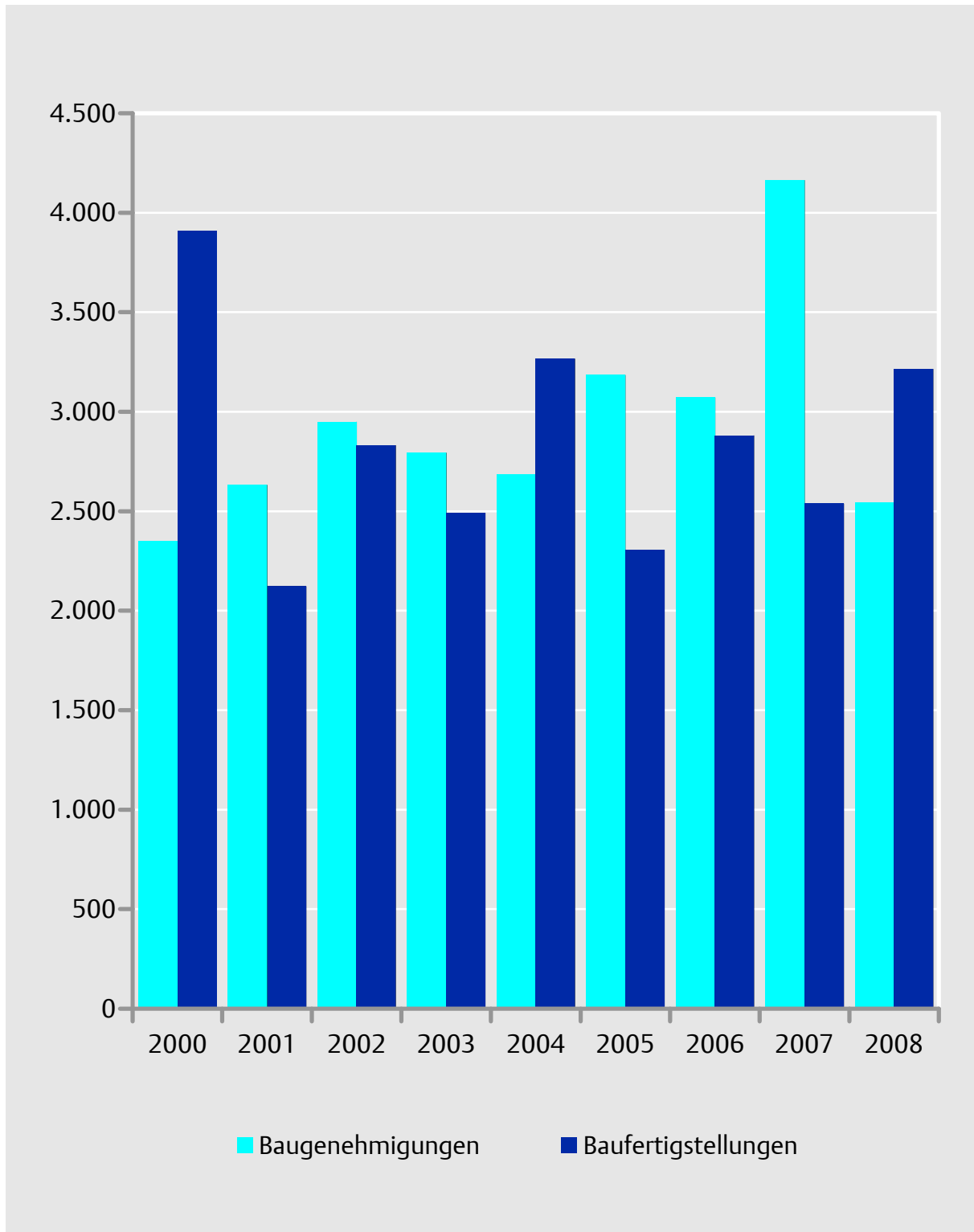
Tabelle 311 Wohnungen nach Baufortschritt im Bauüberhang seit 2000

Jahr	Wohnungen insgesamt	davon nach Baufortschritt					
		noch nicht begonnen		noch nicht unter Dach		unter Dach	
		Zahl	%	Zahl	%	Zahl	%
2000	4.370	1.584	36,2	1.201	27,5	1.585	36,3
2001	4.079	1.476	36,2	828	20,3	1.775	43,5
2002	4.287	2.013	47,0	947	22,1	1.327	31,0
2003	4.229	1.762	41,7	996	23,6	1.471	34,8
2004	3.464	1.068	30,8	1.270	36,7	1.126	32,5
2005	5.068	2.671	52,7	787	15,5	1.610	31,8
2006	5.414	2.401	44,3	1.758	32,5	1.255	23,2
2007	6.207	2.938	47,3	1.383	22,3	1.886	30,4
2008	5.945	2.530	42,6	1.429	24,0	1.986	33,4

Grafik 304 Wohnungen im Bauüberhang seit 2000

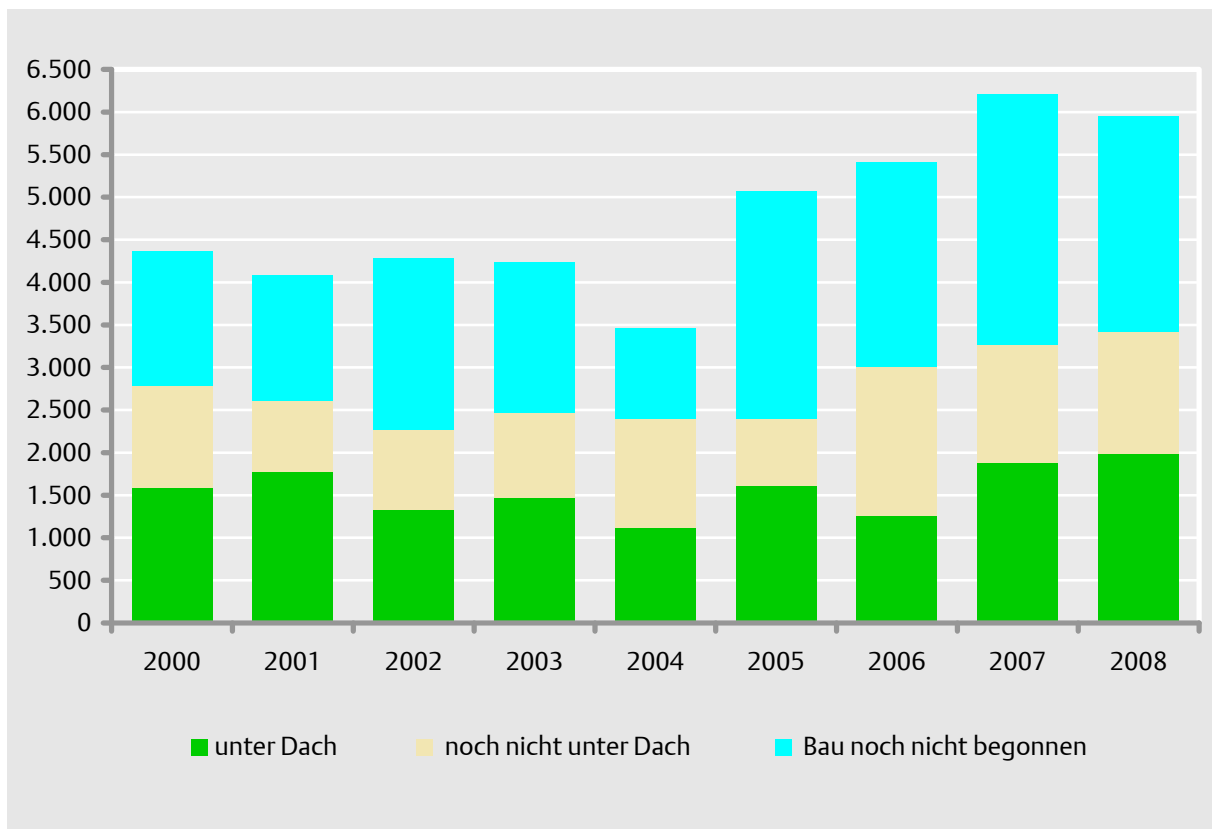

Karte 303 Bestandserneuerungsquote seit 2000



Tabelle 312 Nettokaltmieten nach dem Kölner Mietspiegel seit 2000

Jahr	Baualtersklasse			
	bis 1960	von 1961 bis 1975	von 1976 bis 1989	ab 1990
	Euro je qm*			
2000	4,60 - 6,08	5,11 - 7,16	5,37 - 7,41	7,67 - 9,46
2002	5,00 - 6,40	5,40 - 7,30	5,70 - 7,80	7,70 - 9,50
2004	5,10 - 6,60	5,70 - 7,60	5,90 - 8,20	7,80 - 9,60
2006	5,40 - 6,90	6,10 - 7,90	6,20 - 8,40	7,90 - 9,60
2008	5,30 - 7,10	6,10 - 8,10	6,0 - 8,60	7,90 - 9,70

* für eine Wohnung mit ca. 80m² Wohnfläche in mittlerer Wohnlage mit mittlerer Ausstattung (Heizung, Bad/WC)
 für 2000 wurden die DM - Beträge umgerechnet in Euro

Quelle: Kölner Mietspiegel (Auszug)

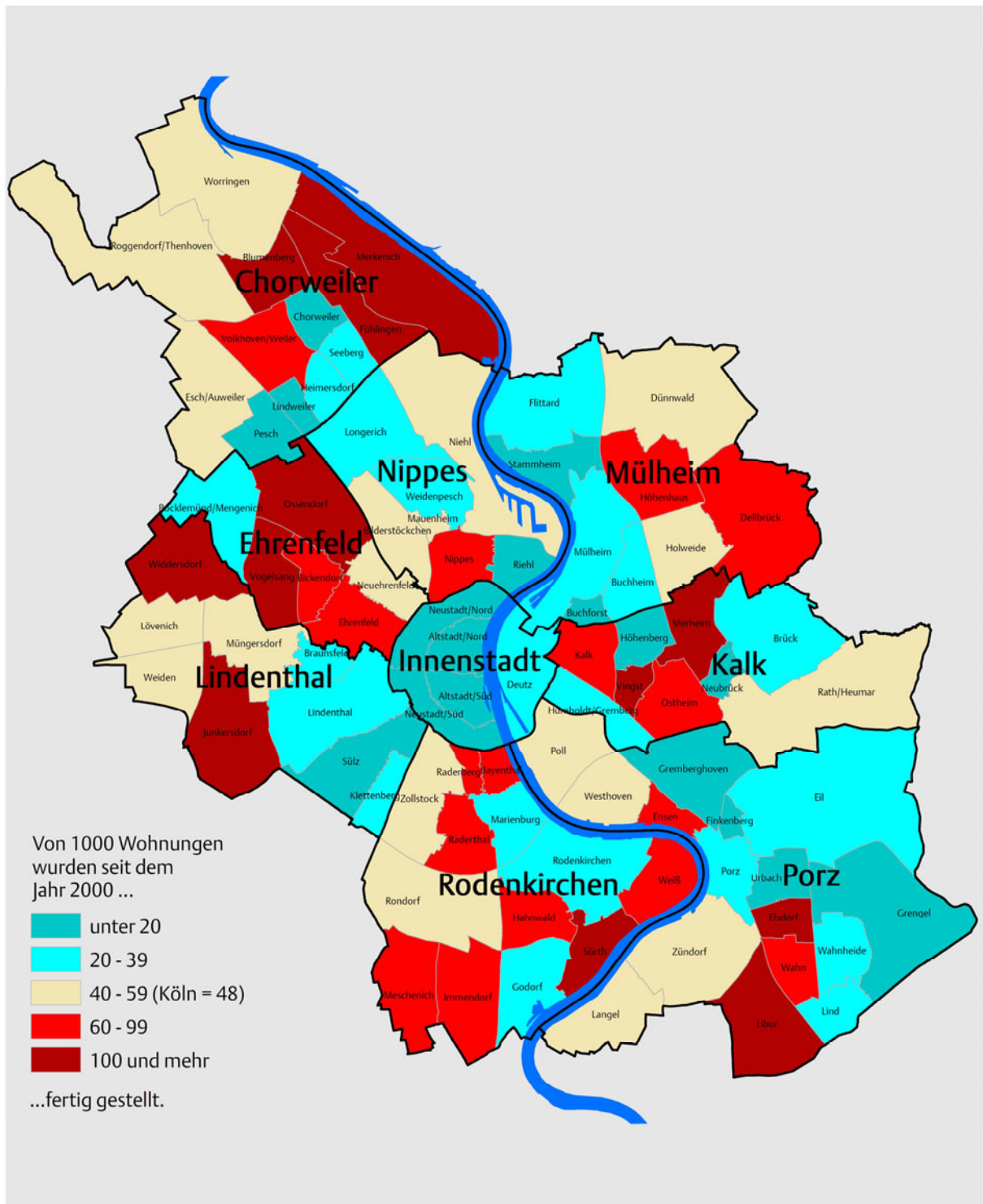
Grafik 305 Verkaufspreise für Baugrundstücke in Köln seit 2000

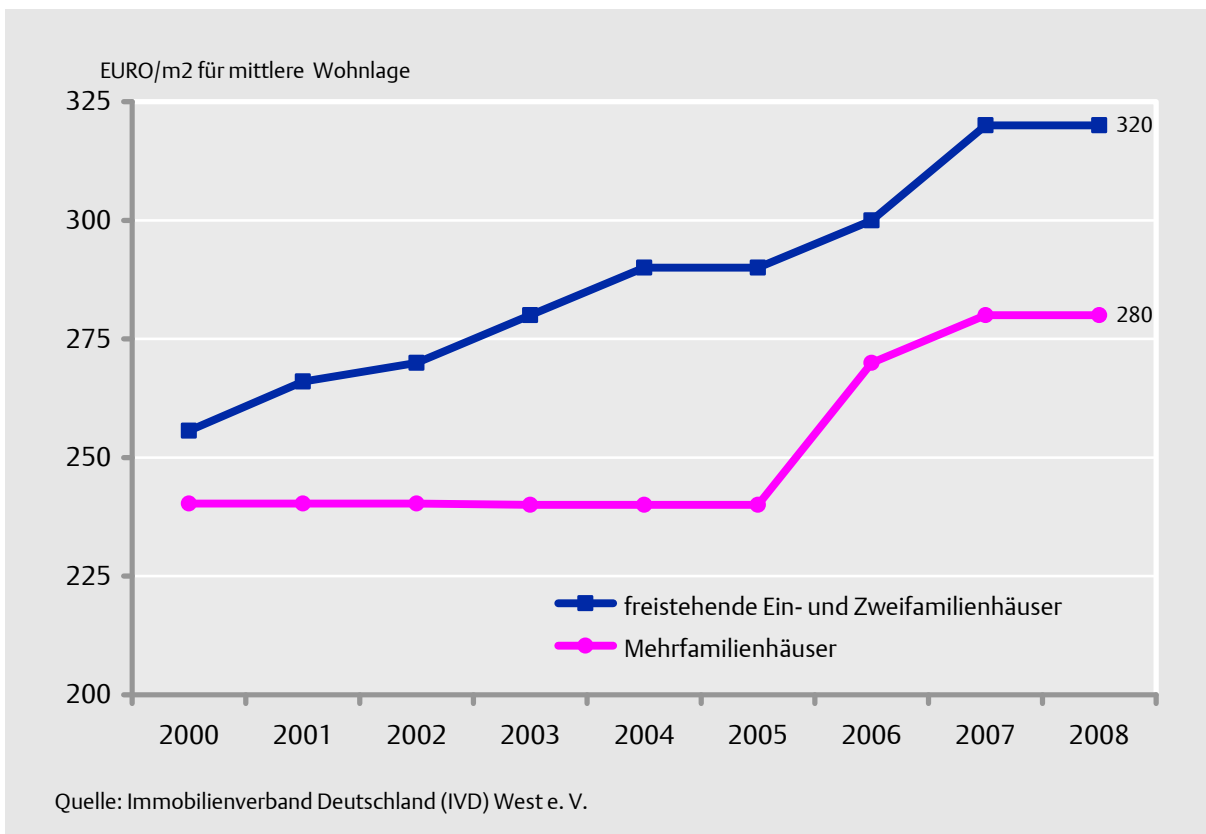

Kapitel 4: Verkehr



Nr. Titel Seite

Verzeichnis der Tabellen

401	Kraftfahrzeuge seit 2000	108
402	Personenkraftwagen seit 2000	109
403	Pkw-Dichte in den Stadtbezirken seit 2000	111
404	Zugelassene Kraftfahrzeuge in den Stadtbezirken seit 2000	112
405	Verkehrsunfälle und verunglückte Personen seit 2003	114
406	Güterumschlag in den Kölner Häfen seit 2000	115
407	Verkehr auf dem Flughafen Köln/Bonn seit 2000	116
408	Verkehrsleistungen der Kölner Verkehrs-Betriebe AG seit 2000	118

Verzeichnis der Grafiken

401	Pkw-Bestand und -Dichte seit 2000	110
402	Zugelassene Pkw nach Schadstoffgruppen 2008	110
403	Verkehrsunfälle je 1000 zugelassene Kraftfahrzeuge seit 2003	114
404	Güterumschlag in den Kölner Häfen seit 2000	115
405	Fluggäste und Frachtaufkommen ausgewählter Flughäfen 2008	117

Verzeichnis der thematischen Karten

401	Die Kölner Stadtteile – Privat-Pkw-Dichte 2008	113
-----	--	-----

Überblick	2007	2008
Zugelassene Kraftfahrzeuge	480.071	484.153
Personenkraftwagen	413.739	417.060
darunter neu zugelassen	41.464	40.112
Krafträder	31.922	32.405
Pkw je 1000 Einwohner ab 18 Jahre	477	484
Straßennetz (km)	2.544	2.556
Verkehrsunfälle	38.104	35.206
Tote bei Verkehrsunfällen	28	20
Güterumschlag Kölner Häfen (in t)	15.962.496	14.761.150
Empfang	7.469.857	7.114.259
Versand	8.492.639	7.646.891
Fahrgäste der KVB (in Mio.)	252,0	261,6
Platzkilometer (in Mio.)	7.726	7.697
Flughafen Köln/Bonn		
Fluggäste (in 1000)	10.472	10.346
Starts/Landungen (in 1000)	151	142
Fracht (in 1000 t)	719	587

Tabelle 401 Kraftfahrzeuge seit 2000

Jahr *	Zugelassene Kraftfahrzeuge (ohne Anhänger)	darunter nach Fahrzeugart			Anhänger
		Pkw	Lkw/Omnibus	Krafträder	
Zahl					
2000	479.778	414.425	29.800	29.609	25.885
2001	481.546	415.426	29.859	30.348	26.191
2002	481.871	415.498	29.425	30.832	26.207
2003	477.900	412.307	28.164	31.285	26.217
2004	475.114	410.092	27.771	31.120	26.387
2005	474.578	409.360	26.664	31.204	26.526
2006	477.683	411.991	26.878	31.454	26.637
2007	480.071	413.739	27.202	31.922	27.075
2008	484.153	417.060	27.619	32.405	27.454
in %					
2000	100	86,4	6,2	6,2	5,4
2001	100	86,3	6,2	6,3	5,4
2002	100	86,2	6,1	6,4	5,4
2003	100	86,3	5,9	6,5	5,5
2004	100	86,3	5,8	6,6	5,6
2005	100	86,3	5,6	6,6	5,6
2006	100	86,2	5,6	6,6	5,6
2007	100	86,2	5,7	6,6	5,6
2008	100	86,1	5,7	6,7	5,7
2000 = 100					
2000	100,0	100,0	100,0	100,0	100,0
2001	100,4	100,2	100,2	102,5	101,2
2002	100,4	100,3	98,7	104,1	101,2
2003	99,6	99,5	94,5	105,7	101,3
2004	99,0	99,0	93,2	105,1	101,9
2005	98,9	98,8	89,5	105,4	102,5
2006	99,6	99,4	90,2	106,2	102,9
2007	100,1	99,8	91,3	107,8	104,6
2008	100,9	100,6	92,7	109,4	106,1

* Ab 2005 neues Kraftfahrzeugzulassungsverfahren.

Tabelle 402 **Personenkraftwagen seit 2000**

Jahr *	Zu- gelassene Personen- kraftwagen	darunter nach ausgewählten Merkmalen						
		schad- stoffarm	Antriebsart		gewerblich	neu zugelassen	je 1000 Einwohner	je 1000 Einwohner ab 18 Jahre
			Diesel	Gas/ Bivalent				
Zahl								
2000	414.425	359.656	61.583	11	57.177	42.888	407	484
2001	415.426	371.823	67.094	10	58.703	43.763	408	485
2002	415.498	381.060	76.154	23	58.219	43.667	407	485
2003	412.307	384.046	81.949	31	56.086	39.520	404	481
2004	410.092	385.272	87.616	61	55.157	41.546	401	477
2005	409.360	388.494	92.965	416	56.475	41.995	400	475
2006	411.989	393.605	101.573	943	60.143	41.846	402	476
2007	413.739	397.395	107.781	1.576	63.074	41.464	404	477
2008	417.060	402.519	111.379	2.710	64.300	40.112	409	484
in %								
2000	100	86,8	14,9	-	13,8	10,3	x	x
2001	100	89,5	16,2	-	14,1	10,5	x	x
2002	100	91,7	18,3	-	14,0	10,5	x	x
2003	100	93,1	19,9	-	13,6	9,6	x	x
2004	100	93,9	21,4	-	13,4	10,1	x	x
2005	100	94,9	22,7	0,1	13,8	10,3	x	x
2006	100	95,5	24,7	0,2	14,6	10,2	x	x
2007	100	96,0	26,1	0,4	15,2	10,0	x	x
2008	100	96,5	26,7	0,6	15,4	9,6	x	x
2000 = 100								
2000	100,0	100,0	100,0	100,0	100,0	100,0	100,0	100,0
2001	100,2	103,4	108,9	90,9	102,7	102,0	100,2	100,1
2002	100,3	106,0	123,7	209,1	101,8	101,8	99,9	100,1
2003	99,5	106,8	133,1	281,8	98,1	92,1	99,2	99,3
2004	99,0	107,1	142,3	554,5	96,5	96,9	98,5	98,5
2005	98,8	108,0	151,0	3.781,8	98,8	97,9	98,2	98,0
2006	99,4	109,4	164,9	8.572,7	105,2	97,6	98,7	98,2
2007	99,8	110,5	175,0	14.327,3	110,3	96,7	99,1	98,5
2008	100,6	111,9	180,9	24.636,4	112,5	93,5	100,4	99,9

* Ab 2005 neues Kraftfahrzeugzulassungsverfahren.

Grafik 401 Pkw-Bestand und -Dichte seit 2000

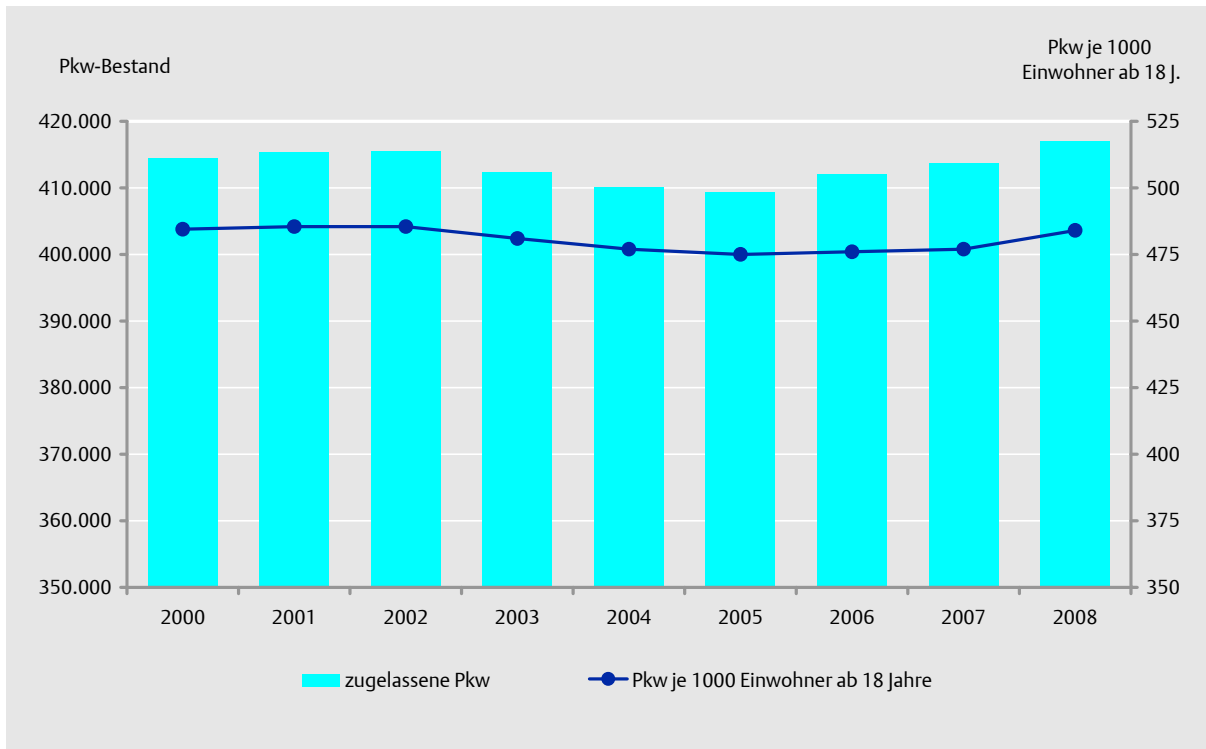

Grafik 402 Zugelassene Personenkraftwagen nach Schadstoffgruppen 2008



Tabelle 403 Pkw-Dichte in den Stadtbezirken seit 2000

Jahr	Innenstadt	Rodenkirchen	Lindenthal	Ehrenfeld	Nippes	Chorweiler	Porz	Kalk	Mülheim	Köln insgesamt
zugelassene Pkw je 1000 Einwohner										
2000	377	470	436	382	430	390	452	344	363	407
2001	379	475	443	379	428	391	451	341	362	408
2002	378	475	446	375	434	393	450	338	359	407
2003	370	469	445	371	422	392	453	332	357	404
2004	366	468	441	364	420	392	457	328	353	401
2005	360	468	443	352	414	393	456	326	354	400
2006	361	469	452	357	412	399	463	326	356	402
2007	365	471	459	353	418	403	468	323	353	403
2008	379	479	464	356	417	410	477	327	355	409
zugelassene Pkw je 1000 Einwohner ab 18 Jahre										
2000	419	555	497	457	511	502	554	420	445	484
2001	419	561	506	455	509	502	551	418	443	485
2002	418	562	510	449	515	504	549	413	440	485
2003	408	556	510	445	501	502	552	405	437	481
2004	403	555	506	436	499	500	556	400	431	477
2005	397	555	508	421	491	499	554	397	432	475
2006	397	555	517	425	488	504	561	397	432	476
2007	400	557	527	419	495	505	565	393	428	477
2008	416	569	535	422	494	511	574	398	430	484
zugelassene Privat-Pkw je 1000 Einwohner										
2000	279	387	370	314	367	370	407	329	339	351
2001	278	387	373	310	366	369	405	325	338	350
2002	281	387	376	309	366	370	407	323	336	350
2003	279	388	376	306	365	370	407	318	334	349
2004	279	387	372	302	360	370	410	315	332	347
2005	271	388	371	298	359	370	407	312	332	345
2006	272	389	375	302	329	377	408	312	333	343
2007	272	390	376	299	326	377	407	309	330	342
2008	274	395	382	301	327	383	410	312	332	346
zugelassene Privat-Pkw je 1000 Einwohner ab 18 Jahre										
2000	310	457	422	375	436	477	498	402	416	418
2001	308	457	426	372	435	474	495	398	415	417
2002	311	458	430	371	435	475	496	394	412	417
2003	308	460	431	367	433	474	496	387	408	415
2004	307	459	426	361	428	472	499	384	405	413
2005	298	460	425	356	426	470	495	380	405	409
2006	299	461	430	359	390	475	494	380	405	407
2007	298	462	432	354	386	473	491	375	401	405
2008	301	469	441	356	387	479	495	380	402	409

Tabelle 404 Zugelassene Kraftfahrzeuge in den Stadtbezirken seit 2000

Jahr *	Innenstadt	Rodenkirchen	Lindenthal	Ehrenfeld	Nippes	Chorweiler	Porz	Kalk	Mülheim	Köln insgesamt **
Kraftfahrzeuge										
(einschl. Sonderfahrzeuge und selbstfahrende Arbeitsmaschinen, ohne Anhänger)										
2000	58.639	54.621	68.163	45.049	53.757	37.414	55.980	41.455	60.078	479.778
2001	58.395	55.433	68.757	45.382	53.629	37.680	56.204	41.265	60.122	481.546
2002	57.528	56.047	69.013	45.211	54.048	38.078	56.221	40.886	60.224	481.871
2003	56.092	55.165	68.849	45.321	52.867	37.953	56.371	40.305	59.846	477.900
2004	54.993	55.319	69.085	44.664	53.108	37.938	56.390	39.865	59.186	475.114
2005	54.226	55.118	69.941	43.819	52.641	37.757	56.023	39.852	59.060	474.578
2006	54.214	55.664	70.940	44.570	52.573	38.150	56.844	40.171	59.374	477.683
2007	54.435	55.836	71.761	44.534	53.570	38.439	57.765	40.093	59.034	480.071
2008	55.602	56.650	71.882	44.785	53.718	38.736	58.499	40.403	59.244	484.153
Personenkraftwagen										
2000	50.357	46.000	60.697	37.227	46.584	32.485	48.670	36.611	52.419	414.425
2001	50.126	46.646	61.194	37.590	46.270	32.692	48.854	36.405	52.218	415.426
2002	49.273	46.964	61.417	37.550	46.827	32.914	48.867	36.045	52.150	415.498
2003	48.144	46.717	61.155	37.602	45.663	32.757	49.037	35.490	51.744	412.307
2004	47.185	46.929	61.435	37.245	45.787	32.669	49.075	35.121	51.198	410.092
2005	46.632	47.028	61.997	36.281	45.261	32.526	48.683	34.954	51.184	409.360
2006	46.740	47.520	63.032	36.829	45.033	32.819	49.346	35.270	51.479	411.991
2007	46.957	47.727	63.741	36.720	46.007	32.931	50.000	35.135	51.090	413.739
2008	48.086	48.388	63.774	36.902	45.926	33.125	50.768	35.378	51.213	417.060
Lastkraftwagen/Omnibusse										
2000	3.622	4.960	3.255	4.283	3.151	1.929	3.118	1.779	2.854	29.800
2001	3.550	5.008	3.230	4.166	3.177	1.956	3.066	1.768	3.031	29.859
2002	3.317	5.277	3.157	3.965	3.013	2.055	2.950	1.718	3.145	29.425
2003	3.014	4.550	3.189	3.930	2.950	2.065	2.836	1.678	3.110	28.164
2004	2.939	4.458	3.146	3.712	2.978	2.096	2.869	1.680	3.056	27.771
2005	2.708	3.995	3.257	3.728	2.866	1.938	2.712	1.709	2.828	26.664
2006	2.594	3.916	3.178	3.800	3.026	1.986	2.862	1.722	2.907	26.878
2007	2.678	3.819	3.176	3.806	3.082	2.094	3.089	1.743	2.927	27.202
2008	2.708	3.966	3.218	3.832	3.236	2.129	3.057	1.761	2.987	27.619
Krafträder										
2000	3.526	3.083	3.689	2.731	3.184	2.637	3.669	2.684	4.222	29.609
2001	3.604	3.195	3.795	2.822	3.321	2.690	3.755	2.715	4.287	30.348
2002	3.628	3.247	3.864	2.907	3.359	2.750	3.825	2.757	4.335	30.832
2003	3.658	3.334	3.938	2.978	3.376	2.769	3.899	2.765	4.391	31.285
2004	3.598	3.368	3.923	2.932	3.428	2.824	3.871	2.700	4.310	31.120
2005	3.589	3.427	3.910	2.965	3.485	2.786	3.856	2.740	4.281	31.204
2006	3.623	3.542	3.933	3.073	3.484	2.845	3.848	2.738	4.216	31.454
2007	3.623	3.619	4.040	3.136	3.479	2.899	3.899	2.786	4.282	31.922
2008	3.683	3.625	4.105	3.190	3.581	2.959	3.922	2.845	4.313	32.405

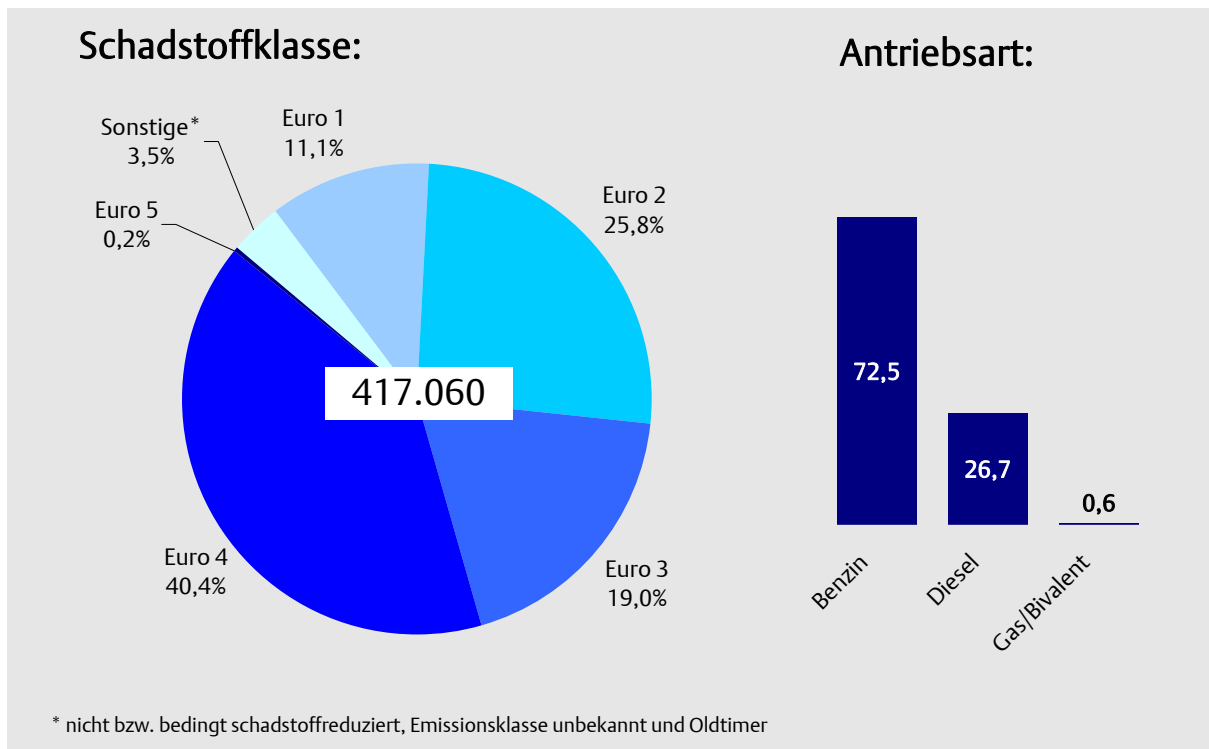
* Ab 2005 neues Kraftfahrzeugzulassungsverfahren.

** Einschließlich der Fahrzeuge, die keinem Stadtbezirk zugeordnet werden konnten.

Karte 401 Die Kölner Stadtteile – Privat-Pkw-Dichte 2008



Tabelle 405 Verkehrsunfälle und verunglückte Personen seit 2003

Jahr	Verkehrsunfälle insgesamt*	darunter mit		Verunglückte Personen insgesamt	davon		
		Personenschaden	schwerwiegendem Sachschaden (ab 4000 Euro)		Tote**	Schwerverletzte (stationär Behandelte)	Leichtverletzte (nicht stationär Behandelte)
Zahl							
2003	36.624	4.861	1.428	6.075	27	774	5.274
2004	35.690	4.704	1.326	5.875	26	742	5.107
2005	34.562	4.820	1.202	6.052	29	733	5.290
2006	34.906	4.605	1.138	5.766	26	690	5.050
2007	38.104	4.921	1.135	6.133	28	734	5.371
2008	35.206	4.672	1.038	5.794	20	718	5.056
2000 = 100							
2003	100,0	100,0	100,0	100,0	100,0	100,0	100,0
2004	97,4	96,8	92,9	96,7	96,3	95,9	96,8
2005	94,4	99,2	84,2	99,6	107,4	94,7	100,3
2006	95,3	94,7	79,7	94,9	96,3	89,1	95,8
2007	104,0	101,2	79,5	101,0	103,7	94,8	101,8
2008	96,1	96,1	72,7	95,4	74,1	92,8	95,9

* "Verkehrsunfallentwicklung 2008", Polizeipräsidium Köln für Stadtgebiet Köln

** Personen, die innerhalb von 30 Tagen an den Unfallfolgen verstorben sind

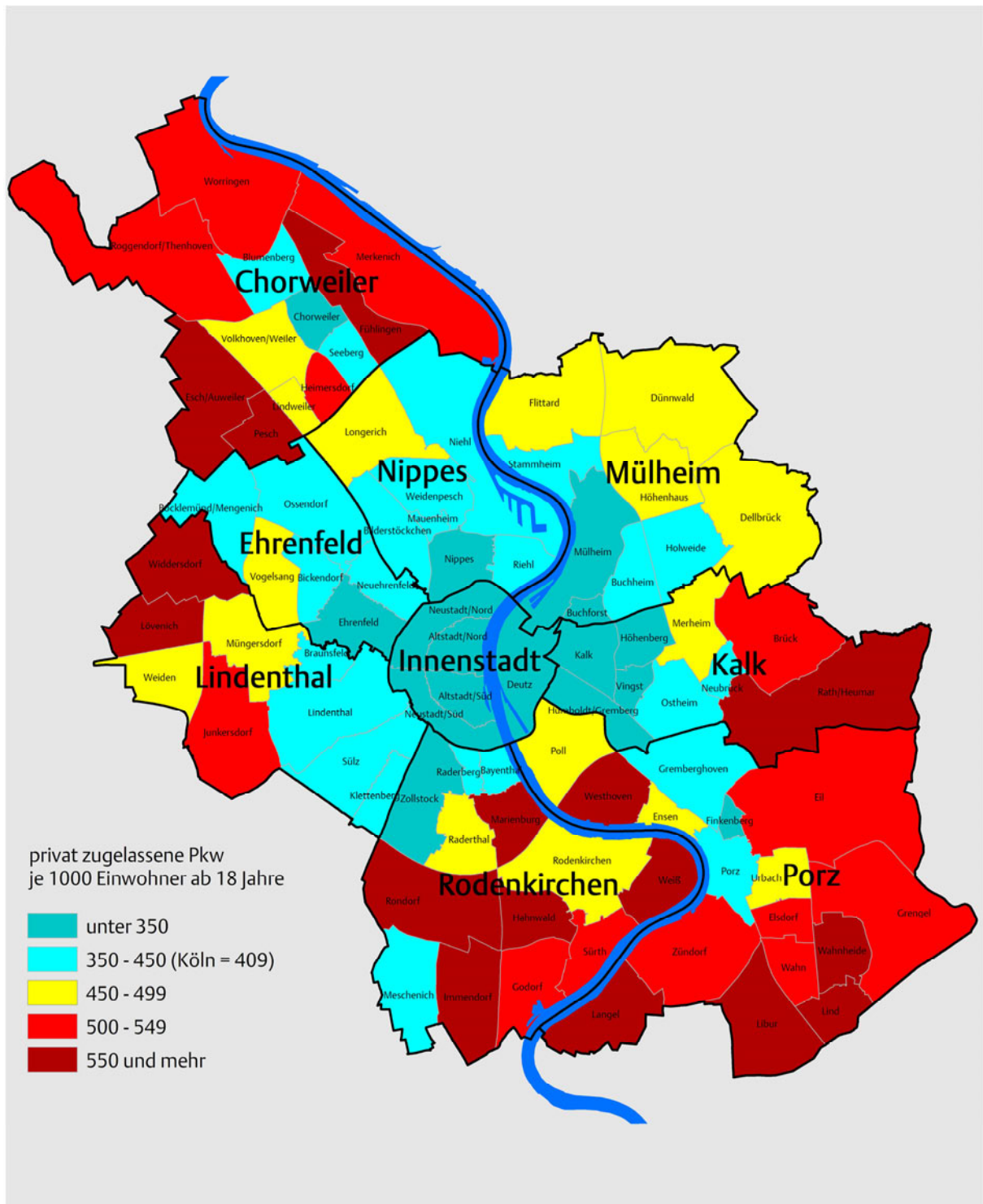
Quelle: Der Polizeipräsident Köln; Information und Technik NRW

Grafik 403 Verkehrsunfälle je 1000 zugelassene Kraftfahrzeuge seit 2003



Tabelle 406 Güterumschlag in den Kölner Häfen seit 2000

Jahr	Gütermengen in Tonnen		insgesamt	darunter in Containern
	Empfang	Versand		
2000	6.248.938	6.518.105	12.767.043	302.465
2001	6.117.397	6.989.516	13.106.913	352.991
2002	6.040.600	7.149.000	13.189.600	473.535
2003	6.304.730	6.919.515	13.224.245	595.691
2004	7.094.828	7.630.718	14.725.546	962.803
2005	7.188.537	7.799.633	14.988.170	683.310
2006	7.490.816	8.149.617	15.640.433	740.691
2007	7.469.857	8.492.639	15.962.496	779.312
2008	7.114.259	7.646.891	14.761.150	686.391
2000 = 100				
2000	100,0	100,0	100,0	100,0
2001	97,9	107,2	102,7	116,7
2002	96,7	109,7	103,3	156,6
2003	100,9	106,2	103,6	196,9
2004	113,5	117,1	115,3	318,3
2005	115,0	119,7	117,4	225,9
2006	119,9	125,0	122,5	244,9
2007	119,5	130,3	125,0	257,7
2008	113,8	117,3	115,6	226,9

Quelle: Kölner Häfen

Grafik 404 Güterumschlag in den Kölner Häfen seit 2000

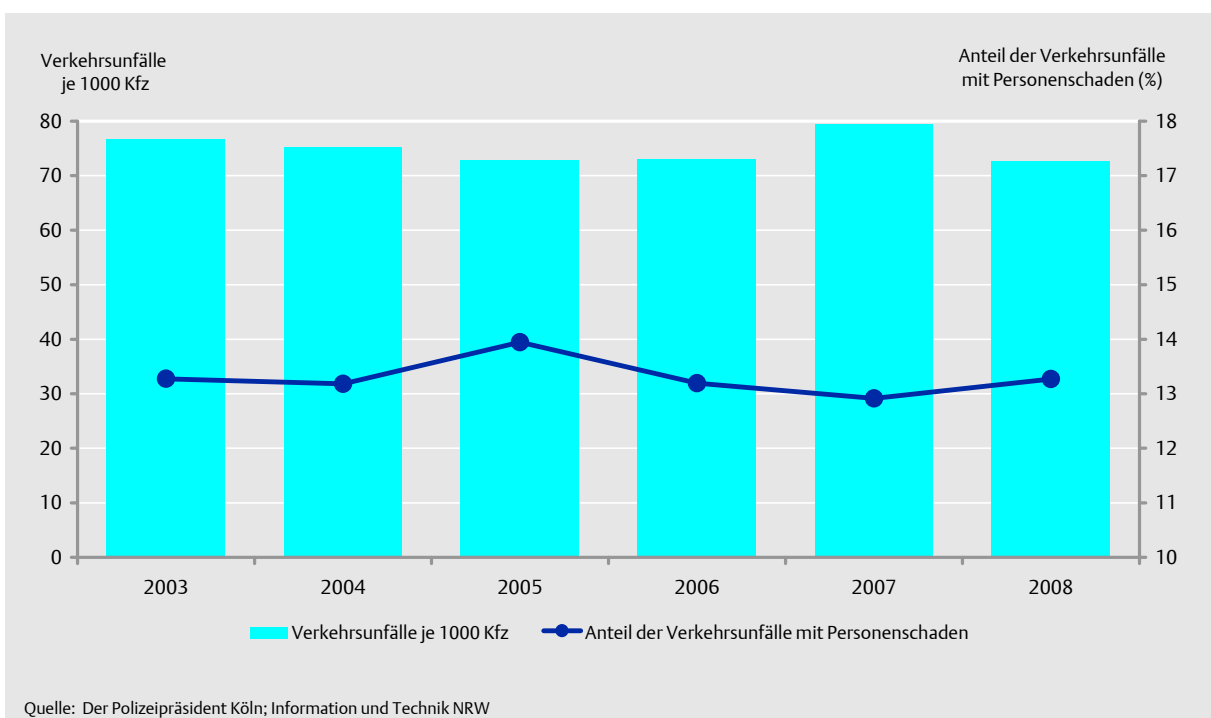

Tabelle 407 Verkehr auf dem Flughafen Köln/Bonn seit 2000

Jahr	Flugbewegungen (in 1000)	Fluggäste (in 1000)	Luftfracht (in 1000 Tonnen)	Luftpost (in 1000 Tonnen)
Zahl				
2000	155,7	6385,1	427,7	18,6
2001	150,2	5802,3	448,4	15,3
2002	138,9	5466,2	501,1	14,3
2003	153,4	7838,3	527,4	12,6
2004	152,7	8406,4	613,2	10,4
2005	154,6	9479,3	650,9	6,7
2006	151,6	9907,7	698,3	5,6
2007	151,0	10471,6	719,0	5,6
2008	141,7	10345,6	586,5	5,4
2000 = 100				
2000	100,0	100,0	100,0	100,0
2001	96,5	90,9	104,8	82,4
2002	89,2	85,6	117,1	77,3
2003	98,5	122,8	123,3	68,0
2004	98,1	131,7	143,4	56,0
2005	99,3	148,5	152,2	36,1
2006	97,4	155,2	163,3	30,2
2007	97,0	164,0	168,1	30,2
2008	91,0	162,0	137,1	29,1

Quelle: Köln Bonn Airport - Geschäftsbericht

Grafik 405 Fluggäste und Frachtaufkommen ausgewählter Flughäfen 2008

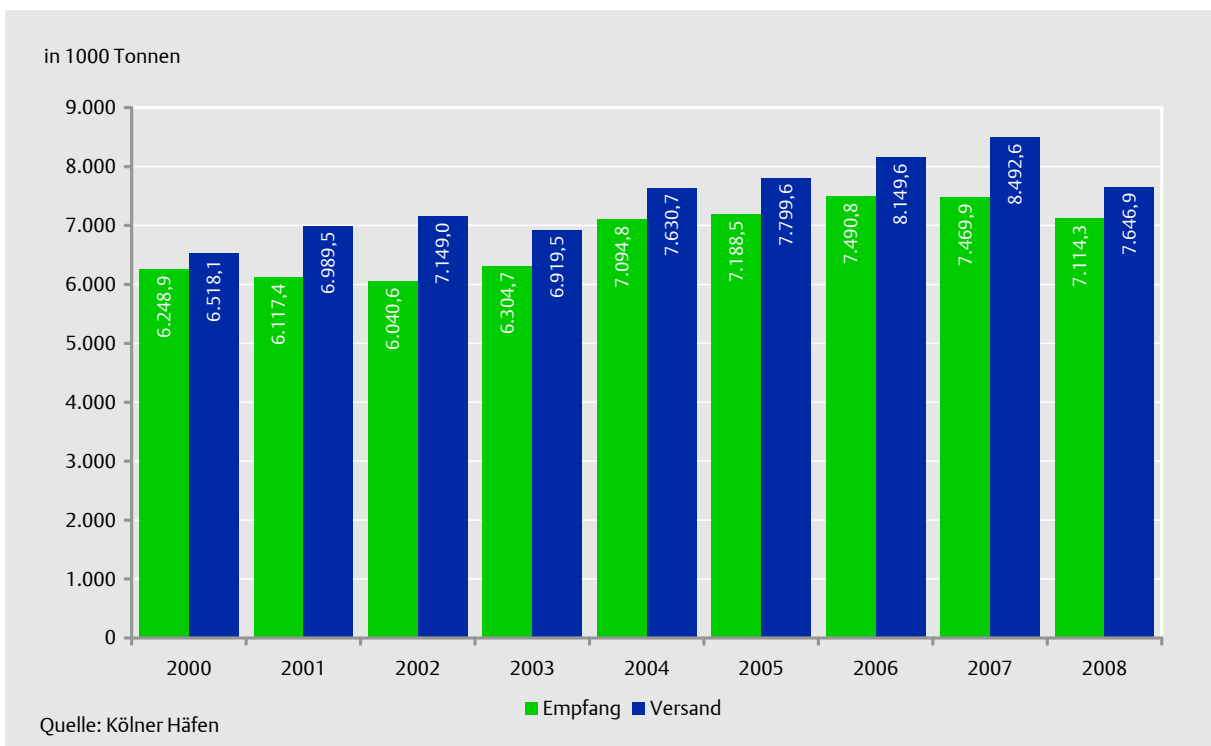

Tabelle 408 Verkehrsleistungen der Kölner Verkehrs-Betriebe AG seit 2000

Jahr	Haltestellen		Fahrzeuge		Anzahl der Linien		Linienlänge (in km)	
	Stadtbahn	Bus	Stadtbahn	Bus	Stadtbahn	Bus	Stadtbahn	Bus
Zahl								
2000	223	648	339	204	15	42	286	455
2001	223	651	342	203	15	42	286	456
2002	222	653	359	205	15	40	287	469
2003	221	649	362	207	15	39	288	472
2004	221	654	363	202	15	44	288	526
2005	221	657	369	204	15	44	284	525
2006	222	655	380	224	15	44	285	521
2007	222	657	381	211	11	44	237	521
2008	222	664	368	210	11	46	237	523

Jahr	Wagenkilometer (in Mio.)	Platzkilometer (in Mio.)	Personenkilometer (in Mio.)	Fahrgäste (in Mio.)	Platzausnutzung (in %)	Fahrtenhäufigkeit (je Einwohner im Verkehrsgebiet)
Zahl						
2000	53,2	7.534	1.227	230,9	16,3	178
2001	52,9	7.457	1.244	233,7	16,7	181
2002	53,4	7.541	1.273	238,8	16,9	184
2003	55,0	7.687	1.289	241,9	16,8	186
2004	54,2	7.691	1.280	240,1	16,6	184
2005	53,6	7.674	1.337	247,1	17,4	189
2006	54,3	7.741	1.308	245,5	16,9	187
2007	53,4	7.726	1.337	252,0	17,3	193
2008	53,3	7.697	1.387	261,6	18,0	201
2000 = 100						
2000	100,0	100,0	100,0	100,0	100,0	100,0
2001	99,4	99,0	101,4	101,2	102,5	101,7
2002	100,4	100,1	103,7	103,4	103,7	103,4
2003	103,4	102,0	105,1	104,8	103,1	104,5
2004	101,9	102,1	104,3	104,0	101,8	103,4
2005	100,8	101,9	109,0	107,0	106,7	106,2
2006	102,1	102,7	106,6	106,3	103,7	105,1
2007	100,4	102,5	109,0	109,1	106,1	108,4
2008	100,2	102,2	113,0	113,3	110,4	112,9

Quelle: Kölner Verkehrs-Betriebe AG (KVB) - Geschäftsbericht

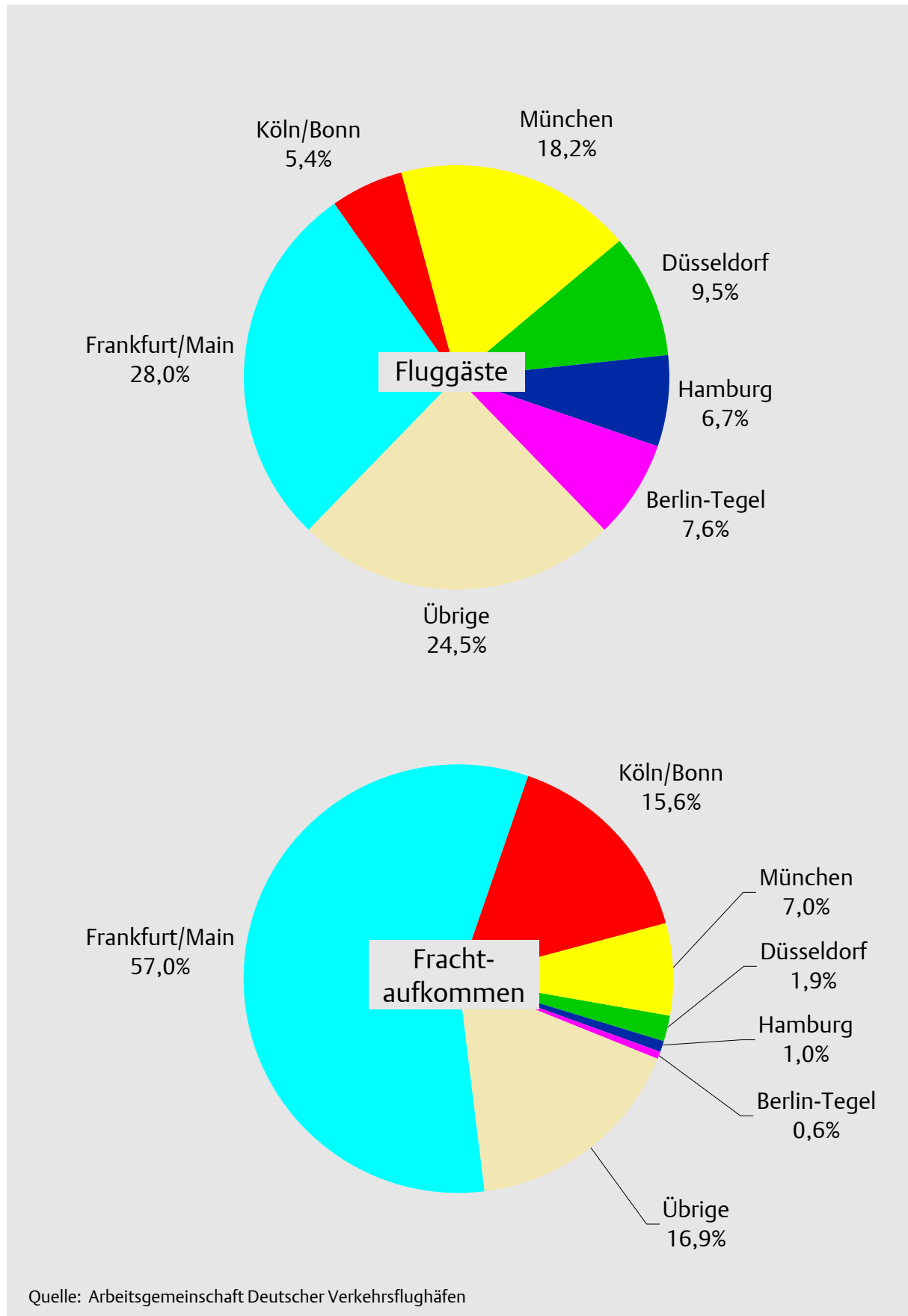
Nr.	Titel	Seite
-----	-------	-------

Verzeichnis der Tabellen

501	Arbeitsmarktkennziffern seit 2000	122
502	Sozialversicherungspflichtig Beschäftigte nach Geschlecht und Staatsangehörigkeit seit 2000	123
503	Sozialversicherungspflichtig Beschäftigte nach Qualifikation und Staatsangehörigkeit seit 2000	124
504	Sozialversicherungspflichtig Beschäftigte (Frauen) nach Qualifikation und Staatsangehörigkeit seit 2000	125
505	Sozialversicherungspflichtig Beschäftigte nach Berufsbereichen und Staatsangehörigkeit seit 2000	126
506	Sozialversicherungspflichtig Beschäftigte (Frauen) nach Berufsbereichen und Staatsangehörigkeit seit 2000	127
507	Sozialversicherungspflichtig Beschäftigte nach Wirtschaftsabteilungen (WZ93) seit 2000	128
508	Sozialversicherungspflichtig Beschäftigte nach Branchenstruktur im Produktions- und Dienstleistungssektor seit 2000	130
509	Industriebetriebe, Beschäftigte und Umsatz seit 2000	132
510	Beschäftigte und Umsatz in der Industrie nach ausgewählten Branchen seit 2000	133
511	Betriebe, Beschäftigte und Umsatz im Bauhauptgewerbe seit 2002	134
512	Erwerbstätige in Köln seit 2000	135
513	Erwerbstätige nach Wirtschaftsbereichen in Köln seit 2000	135
514	Bruttoinlandsprodukt und Bruttowertschöpfung in Köln seit 2000	136
515	Entwicklung der Arbeitslosenzahlen seit 2000	137
516	Arbeitslose nach ausgewählten Merkmalen seit 2000	138
517	Entwicklung des Arbeitsmarktes seit 2000	139
518	Arbeitslosigkeit in den Stadtbezirken seit 2000	140
519	Gewerbeanmeldungen in den Kölner Stadtbezirken seit 2000	142
520	Personal der Stadtverwaltung Köln nach Beschäftigungsverhältnissen 2007/2008	143
521	Arbeitsplätze (unbefristete Stellen) der Stadt Köln im Bereich der Kämmereiverwaltung seit 2000	144
522	Beherbergungsbetriebe, Betten, Gäste und Übernachtungen seit 2000	145
523	Herkunft der Gäste und Übernachtungen 2007/2008	147
524	Messen und Ausstellungen seit 2000	148

Verzeichnis der Grafiken

501	Kölner/-innen mit sozialversicherungspflichtigen Arbeitsverhältnissen seit 2000	122
502	Sozialversicherungspflichtig Beschäftigte nach Wirtschaftszweigen seit 2000	129
503	Industrieumsatz und Beschäftigung seit 2000	132
504	Betriebe, Beschäftigte und Umsatz im Bauhauptgewerbe seit 2002	134
505	Monatliche Arbeitslosenquote in Köln	137
506	Arbeitslosenquoten im Jahresdurchschnitt seit 2000	138
507	Arbeitslosigkeit, Anzahl der gemeldeten offenen Stellen und Arbeitslosmeldungen seit 2000	139
508	Insolvenzen in Köln seit 2000	142
509	Vollzeit- und Teilzeitbeschäftigte der Stadtverwaltung Köln 2008	144
510	Bettenauslastung der Kölner Beherbergungsbetriebe seit 2000	146
511	Auslandsgäste nach Herkunftsländern 2008	146

Verzeichnis der thematischen Karten

501	Die Kölner Stadtteile - Sozialversicherungspflichtig Beschäftigte am Wohnort Köln 2008	131
502	Die Kölner Stadtteile – Arbeitslosenquote im Dezember 2008	141

Überblick	2007	2008
Sozialversicherungspflichtig Beschäftigte (30.06.)	443.668	456.912
Einpendler	214.944	222.608
Auspendler	86.222	90.617
in Köln beschäftigte Kölner/-innen	228.724	234.304
Frauen	197.512	205.026
Ausländer/-innen	47.475	48.774
Arbeitslose (Jahresdurchschnitt)	60.189	55.065
Quote	13,1	12,0
Frauen	27.743	25.578
Ausländer/-innen	19.066	17.669
Jüngere unter 25 Jahren	4.208	3.985
Langzeitarbeitslose	28.461	26.443
Gemeldete offene Stellen	27.658	27.672
Industrieumsatz (in 1.000 EUR)	27.126.300	31.275.780
Gewerbeanmeldungen	14.216	14.147
Insolvenzen (privat/gewerblich)	1.946	2.141
Kaufkraftindex	109,9	109,0
Tourismus		
Beherbergungsbetriebe	244	245
Bettenzahl	24.784	25.373
Gäste	2.487.251	2.384.775
Übernachtungen	4.480.211	4.308.701
Messebesucher	1.290.415	1.438.145

Tabelle 501 Arbeitsmarktkennziffern seit 2000

Jahr	Einwohner im Erwerbsalter (15 - 64 Jahre)	Sozialversicherungspflichtig Beschäftigte am Arbeitsort Köln am 30.06. des Jahres		Kölner/-innen mit sozialversicherungspflichtigen Arbeitsverhältnissen am 30.06. des Jahres			Arbeitslos gemeldete Kölner/-innen (Jahresdurchschnitt)
		insgesamt	darunter mit Wohnort außerhalb von Köln (Eipendler)	insgesamt	davon mit Arbeitsplatz		
					in Köln	außerhalb von Köln (Auspendler)	
2000	723.774	457.875	203.853	329.672	254.022	75.650	53.324
2001	723.009	463.451	208.446	334.272	255.005	79.267	51.543
2002	721.563	466.453	210.819	334.887	255.634	79.253	53.633
2003	719.488	452.782	209.558	322.225	243.224	79.001	60.204
2004	717.654	439.882	206.120	313.195	233.762	79.433	60.118
2005	715.482	435.199	206.748	309.211	228.451	80.760	68.313
2006	714.733	434.341	208.408	308.429	225.933	82.496	66.520
2007	713.236	443.668	214.944	314.946	228.724	86.222	60.189
2008	706.392	456.912	222.608	324.921	234.304	90.617	55.065

Quelle: Regionalagentur für Arbeit NRW

Grafik 501 Kölner/-innen mit sozialversicherungspflichtigen Arbeitsverhältnissen seit 2000



Tabelle 502 Sozialversicherungspflichtig Beschäftigte nach Geschlecht und Staatsangehörigkeit seit 2000

Jahr (30.06.)	Deutsche und Ausländer/-innen		Deutsche		Ausländer/-innen	
	insgesamt	Frauen	insgesamt	Frauen	insgesamt	Frauen
Insgesamt						
2000	457.875	195.644	405.346	177.514	52.529	18.130
2001	463.451	199.929	410.142	181.009	53.309	18.920
2002	466.453	202.700	412.753	183.605	53.700	19.095
2003	452.782	198.046	402.619	179.896	50.163	18.150
2004	439.882	193.314	393.104	176.182	46.778	17.132
2005	435.199	192.892	389.641	176.293	45.558	16.599
2006	434.341	193.272	288.612	176.495	45.729	16.777
2007	443.668	197.512	396.193	180.092	47.475	17.420
2008	456.912	205.026	408.138	186.866	48.774	18.160
2000 = 100						
2000	100,0	100,0	100,0	100,0	100,0	100,0
2001	101,2	102,2	101,2	102,0	101,5	104,4
2002	101,9	103,6	101,8	103,4	102,2	105,3
2003	98,9	101,2	99,3	101,3	95,5	100,1
2004	96,1	98,8	97,0	99,2	89,1	94,5
2005	95,0	98,6	96,1	99,3	86,7	91,6
2006	94,9	98,8	71,2	99,4	87,1	92,5
2007	96,9	101,0	97,7	101,5	90,4	96,1
2008	99,8	104,8	100,7	105,3	92,9	100,2

Quelle: Regionalagentur für Arbeit NRW

Tabelle 503 Sozialversicherungspflichtig Beschäftigte nach Qualifikation und Staatsangehörigkeit seit 2000

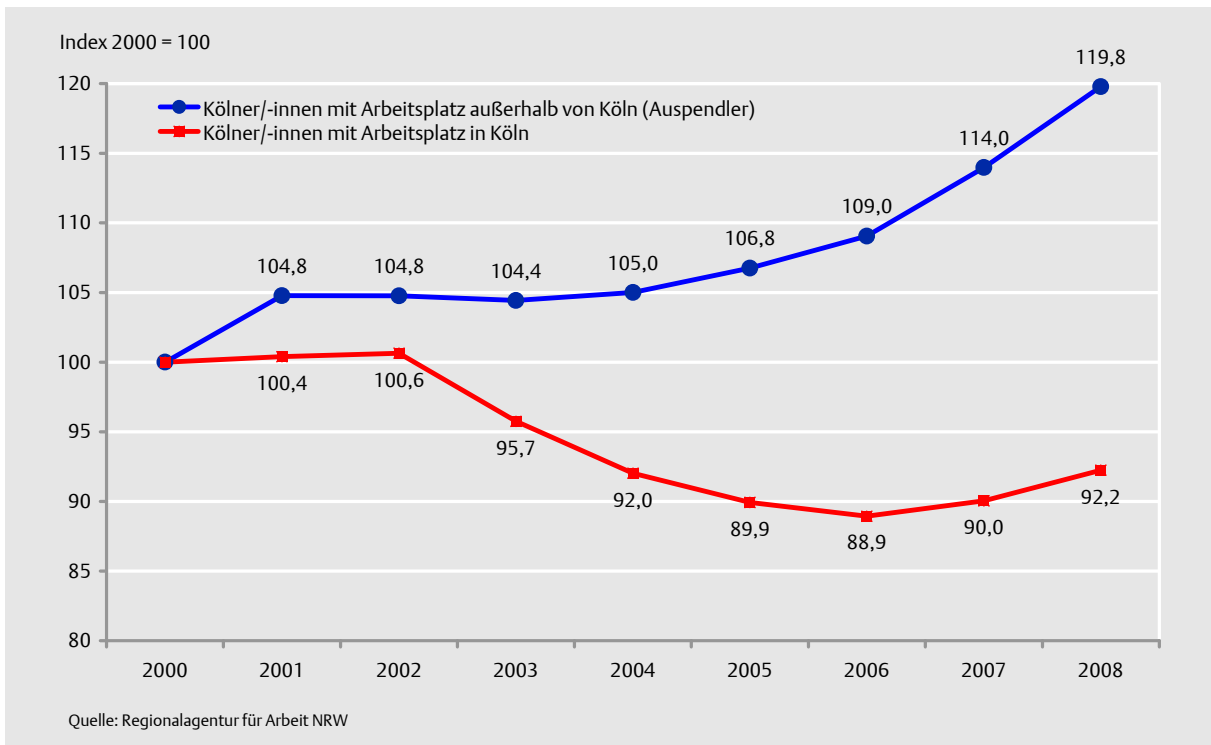
Jahr (30.06.)	Beschäftigte insgesamt	davon			
		mit beruflicher Qualifikation		ohne berufliche Qualifikation	
		Zahl	%	Zahl	%
Insgesamt					
2000	457.875	304.329	66,5	153.546	33,5
2001	463.451	304.773	65,8	158.678	34,2
2002	466.453	305.201	65,4	161.252	34,6
2003	452.782	297.909	65,8	154.873	34,2
2004	439.882	289.014	65,7	150.868	34,3
2005	435.199	283.865	65,2	151.334	34,8
2006	434.341	279.131	64,3	155.210	35,7
2007	443.668	280.575	63,2	163.093	36,8
2008	456.912	285.693	62,5	171.219	37,5
Deutsche					
2000	405.346	285.456	70,4	119.890	29,6
2001	410.142	285.148	69,5	124.994	30,5
2002	412.753	285.462	69,2	127.291	30,8
2003	402.619	278.992	69,3	123.627	30,7
2004	393.104	271.208	69,0	121.896	31,0
2005	389.641	267.212	68,6	122.429	31,4
2006	388.612	262.507	67,5	126.105	32,5
2007	396.193	263.497	66,5	132.696	33,5
2008	408.138	268.361	65,8	139.777	34,2
Ausländer/-innen					
2000	52.529	18.873	35,9	33.656	64,1
2001	53.309	19.625	36,8	33.684	63,2
2002	53.700	19.739	36,8	33.961	63,2
2003	50.163	18.917	37,7	31.246	62,3
2004	46.778	17.806	38,1	28.972	61,9
2005	45.558	16.653	36,6	28.905	63,4
2006	45.729	16.624	36,4	29.105	63,6
2007	47.475	17.078	36,0	30.397	64,0
2008	48.774	17.332	35,5	31.442	64,5

Quelle: Regionalagentur für Arbeit NRW

Tabelle 504 Sozialversicherungspflichtig Beschäftigte (Frauen) nach Qualifikation und Staatsangehörigkeit seit 2000

Jahr (30.06.)	Beschäftigte insgesamt	davon			
		mit beruflicher Qualifikation		ohne berufliche Qualifikation	
		Zahl	%	Zahl	%
Frauen insgesamt					
2000	195.644	130.167	66,5	65.477	33,5
2001	199.929	131.141	65,6	68.788	34,4
2002	202.700	132.147	65,2	70.553	34,8
2003	198.046	129.567	65,4	68.479	34,6
2004	193.314	126.605	65,5	66.709	34,5
2005	192.892	126.944	65,8	65.948	34,2
2006	193.272	126.995	65,7	66.277	34,3
2007	197.512	127.824	64,7	69.688	35,3
2008	205.026	131.157	64,0	73.869	36,0
Deutsche					
2000	177.514	123.277	69,4	54.237	30,6
2001	181.009	123.833	68,4	57.176	31,6
2002	183.605	124.819	68,0	58.786	32,0
2003	179.896	122.486	68,1	57.410	31,9
2004	176.182	119.855	68,0	56.327	32,0
2005	176.293	120.311	68,2	55.982	31,8
2006	176.495	120.121	68,1	56.374	31,9
2007	180.092	120.831	67,1	59.261	32,9
2008	186.866	123.983	66,3	62.883	33,7
Ausländerinnen					
2000	18.130	6.890	38,0	11.240	62,0
2001	18.920	7.308	38,6	11.612	61,4
2002	19.095	7.328	38,4	11.767	61,6
2003	18.150	7.081	39,0	11.069	61,0
2004	17.132	6.750	39,4	10.382	60,6
2005	16.599	6.633	40,0	9.966	60,0
2006	16.777	6.874	41,0	9.903	59,0
2007	17.420	6.993	40,1	10.427	59,9
2008	18.160	7.174	39,5	10.986	60,5

Quelle: Regionalagentur für Arbeit NRW

Tabelle 505 Sozialversicherungspflichtig Beschäftigte nach Berufsbereichen
 und Staatsangehörigkeit seit 2000

Jahr (30.06.)	Insgesamt	Land- und forst- wirtschaftliche Berufe	Fertigungs- berufe	Technische Berufe	Dienstleistungs- berufe	Sonstige Berufe
Insgesamt						
2000	457.875	3.283	88.235	32.487	329.695	4.175
2001	463.451	3.469	86.226	32.507	336.518	4.731
2002	466.453	3.480	84.843	32.085	341.039	5.006
2003	452.782	3.117	79.509	31.532	333.156	5.468
2004	439.882	2.639	77.043	29.947	324.280	5.973
2005	435.199	2.452	74.034	28.796	323.823	6.094
2006	434.341	2.663	73.354	28.160	324.017	6.147
2007	443.668	2.556	74.501	28.665	331.566	6.380
2008	456.912	2.611	75.163	29.614	342.566	6.958
2000 = 100						
2000	100,0	100,0	100,0	100,0	100,0	100,0
2001	101,2	105,7	97,7	100,1	102,1	113,3
2002	101,9	106,0	96,2	98,8	103,4	119,9
2003	98,9	94,9	90,1	97,1	101,0	131,0
2004	96,1	80,4	87,3	92,2	98,4	143,1
2005	95,0	74,7	83,9	88,6	98,2	146,0
2006	94,9	81,1	83,1	86,7	98,3	147,2
2007	96,9	77,9	84,4	88,2	100,6	152,8
2008	99,8	79,5	85,2	91,2	103,9	166,7
Ausländer/-innen						
2000	52.529	505	19.313	1.294	30.899	518
2001	53.309	502	18.774	1.393	32.071	569
2002	53.700	499	18.694	1.463	32.454	590
2003	50.163	407	16.701	1.495	30.775	785
2004	46.778	318	15.284	1.300	29.121	755
2005	45.558	260	14.459	1.255	28.844	740
2006	45.729	272	14.274	1.248	29.272	663
2007	47.475	257	14.715	1.289	30.512	702
2008	48.774	265	14.777	1.500	31.495	737

Quelle: Regionalagentur für Arbeit NRW

Tabelle 506 Sozialversicherungspflichtig Beschäftigte (Frauen) nach Berufsbereichen und Staatsangehörigkeit seit 2000

Jahr (30.06.)	Insgesamt	Land- und forst- wirtschaftliche Berufe	Fertigungs- berufe	Technische Berufe	Dienstleistungs- berufe	Sonstige Berufe
Frauen insgesamt						
2000	195.644	784	10.879	4.740	177.513	1.728
2001	199.929	925	10.785	4.864	181.243	2.112
2002	202.700	968	10.498	4.836	184.177	2.221
2003	198.046	848	10.006	4.781	180.098	2.313
2004	193.314	677	9.805	4.484	175.698	2.650
2005	192.892	674	9.064	4.403	176.134	2.617
2006	193.272	706	9.011	4.443	176.493	2.619
2007	197.512	697	9.390	4.625	180.002	2.798
2008	205.026	759	9.560	4.881	186.826	3.000
2000 = 100						
2000	100,0	100,0	100,0	100,0	100,0	100,0
2001	102,2	118,0	99,1	102,6	102,1	122,2
2002	103,6	123,5	96,5	102,0	103,8	128,5
2003	101,2	108,2	92,0	100,9	101,5	133,9
2004	98,8	86,4	90,1	94,6	99,0	153,4
2005	98,6	86,0	83,3	92,9	99,2	151,4
2006	98,8	90,1	82,8	93,7	99,4	151,6
2007	101,0	88,9	86,3	97,6	101,4	161,9
2008	104,8	96,8	87,9	103,0	105,2	173,6
Ausländerinnen						
2000	18.130	34	2.467	199	15.254	176
2001	18.920	47	2.428	211	16.003	231
2002	19.095	60	2.340	228	16.229	238
2003	18.150	46	2.144	230	15.481	249
2004	17.132	27	2.031	198	14.623	253
2005	16.599	29	1.828	187	14.323	232
2006	16.777	32	1.808	191	14.521	225
2007	17.420	29	1.837	202	15.080	272
2008	18.160	32	1.844	238	15.783	263

Quelle: Regionalagentur für Arbeit NRW

Tabelle 507 Sozialversicherungspflichtig Beschäftigte nach Wirtschaftsabteilungen (WZ 93) seit 2000

Jahr (30.06.)	Beschäftigte insgesamt	davon Wirtschaftsabteilungen nach der Klassifikation der Wirtschaftszweige (WZ 93)									
		Land- und Forst- wirtschaft, Fische- rei und Fisch- zucht	Bergbau, Gewin- nung von Steinen und Er- den; Ener- gie- und Wasser- versor- gung	Verar- beiten- des Ge- werbe	Bau- ge- werbe	Handel; Instand- haltung u. Repa- ratur von KFZ und Ge- brauchs- gütern	Verkehr und Nach- richten- über- mitt- lung	Kredit- und Ver- siche- rungs- ge- werbe	Grund- stücks- und Woh- nungs- wesen, Vermie- tung bewegl. Sachen, Dienst- leistungen für Unter- nehmen	Öff. Ver- waltung, Verteidig- ung, Sozi- alversich. exterrit. Organis. u. Körpersch. Private Haushalte mit Haus- personal	Sons- tige öffent- liche private Dienst- leis- tungen; ohne andere Zuord- nung
Zahl											
2000	457.875	1.307	5.572	72.416	21.818	80.086	32.770	40.244	74.834	22.313	106.515
2001	463.451	1.259	4.992	72.267	21.041	80.139	34.058	40.697	77.292	22.952	108.754
2002	466.453	1.267	4.852	72.753	18.940	79.764	33.728	44.029	75.777	23.637	111.706
2003	452.782	1.144	4.851	69.242	17.320	76.365	32.808	43.750	73.100	23.774	110.428
2004	439.882	1.134	4.514	64.869	16.745	73.613	33.823	40.468	71.455	23.644	109.617
2005	435.199	1.041	4.252	62.780	15.529	72.609	33.929	40.399	72.918	23.411	108.331
2006	434.341	996	4.270	59.130	14.763	72.507	34.893	39.668	77.637	23.502	106.975
2007	443.668	951	4.321	57.413	15.290	73.215	34.809	40.027	85.595	22.878	109.169
2008	456.912	999	4.410	60.670	15.267	71.262	34.807	40.295	93.982	22.778	112.442
Anteil in %											
2000	100,0	0,3	1,2	15,8	4,8	17,5	7,2	8,8	16,3	4,9	23,3
2001	100,0	0,3	1,1	15,8	4,5	17,3	7,3	8,8	16,7	5,0	23,2
2002	100,0	0,3	1,0	15,6	4,1	17,1	7,2	9,4	16,2	5,1	23,9
2003	100,0	0,3	1,1	15,3	3,8	16,9	7,2	9,7	16,1	5,3	24,4
2004	100,0	0,3	1,0	14,7	3,8	16,7	7,7	9,2	16,2	5,4	24,9
2005	100,0	0,2	1,0	14,4	3,6	16,7	7,8	9,3	16,8	5,4	24,9
2006	100,0	0,2	1,0	13,6	3,4	16,7	8,0	9,1	17,9	5,4	24,6
2007	100,0	0,2	1,0	12,9	3,4	16,5	7,8	9,0	19,3	5,2	24,6
2008	100,0	0,2	1,0	13,3	3,3	15,6	7,6	8,8	20,6	5,0	24,6
2000 = 100											
2000	100,0	100,0	100,0	100,0	100,0	100,0	100,0	100,0	100,0	100,0	100,0
2001	101,2	96,3	89,6	99,8	96,4	100,1	103,9	101,1	103,3	102,9	102,1
2002	101,9	96,9	87,1	100,5	86,8	99,6	102,9	109,4	101,3	105,9	104,9
2003	98,9	87,5	87,1	95,6	79,4	95,4	100,1	108,7	97,7	106,5	103,7
2004	96,1	86,8	81,0	89,6	76,7	91,9	103,2	100,6	95,5	106,0	102,9
2005	95,0	79,6	76,3	86,7	71,2	90,7	103,5	100,4	97,4	104,9	101,7
2006	94,9	76,2	76,6	81,7	67,7	90,5	106,5	98,6	103,7	105,3	100,4
2007	96,9	72,8	77,5	79,3	70,1	91,4	106,2	99,5	114,4	102,5	102,5
2008	99,8	76,4	79,1	83,8	70,0	89,0	106,2	100,1	125,6	102,1	105,6

Quelle: Bundesagentur für Arbeit

Grafik 502 Sozialversicherungspflichtig Beschäftigte nach Wirtschaftszweigen seit 2000



Tabelle 508 Sozialversicherungspflichtig Beschäftigte nach Branchenstruktur
 im Produktions- und Dienstleistungssektor seit 2000

Wirtschaftsabteilungen darunter Wirtschaftszweige	Jahr (jew. 30.06.)					Index 2008 2000=100
	2000	2005	2006	2007	2008	
Land- und Forstwirtschaft, Fischerei	1.307	1.041	996	951	999	76,4
Bergbau, Gewinnung von Erdöl und Erdgas, Steine und Erden	1.935	515	494	514	531	27,4
Verarbeiten des Gewerbe	72.416	62.780	59.130	57.413	60.670	83,8
<i>darunter</i>						
<i>Ernährungsgewerbe</i>	6.711	6.228	5.948	5.777	5.778	86,1
<i>Verlagsgewerbe, Druckgewerbe, Vervielfältigung von Datenträgern</i>	9.773	7.362	6.966	6.686	6.677	68,3
<i>Chemische Industrie (Herst. von chem. Grundstoffen u. Produkten)</i>	5.215	4.291	3.683	3.785	3.810	73,1
<i>Maschinenbau</i>	5.599	4.656	4.708	4.704	4.599	82,1
<i>Herstellung von Geräten der Elektrizitätserzeugung, -verteilung u. ä.</i>	4.537	2.933	2.465	1.623	1.559	34,4
Energie- und Wasserversorgung	3.637	3.737	3.776	3.807	3.879	106,7
Baugewerbe	21.818	15.529	14.763	15.290	15.267	70,0
Produktionssektor	101.113	83.602	79.159	77.975	81.346	80,5
Handel und Reparatur von Kraftfahrzeugen und Gebrauchsgütern	80.086	72.609	72.507	73.215	71.262	89,0
Gastgewerbe	14.517	14.503	14.729	14.879	15.572	107,3
Verkehr und Nachrichtenübermittlung	32.770	33.929	34.893	34.809	34.807	106,2
<i>darunter</i>						
<i>Landverkehr; Transport in Rohrfernleitungen</i>	13.236	12.387	12.448	12.741	12.887	97,4
<i>Luftfahrt</i>	3.921	5.123	5.229	5.537	5.174	132,0
<i>Nachrichtenübermittlung</i>	5.449	5.305	5.858	6.128	5.887	108,0
Kreditinstitute, Versicherungen	40.244	40.399	39.668	40.027	40.295	100,1
<i>darunter</i>						
<i>Kreditgewerbe</i>	15.368	13.652	12.987	13.208	13.194	85,9
<i>Versicherungsgewerbe</i>	22.100	23.820	23.706	23.542	22.576	102,2
Datenverarbeitung und Datenbanken	8.700	9.289	9.672	10.877	11.574	133,0
Weitere Dienstleistungen	180.445	180.868	183.713	191.886	202.056	112,0
<i>darunter</i>						
<i>Erbringung von Dienstleistungen überwiegend für Unternehmen</i>	54.937	54.768	58.773	64.181	71.242	129,7
<i>Öffentliche Verwaltung, Verteidigung, Sozialversicherung</i>	21.613	22.719	22.512	22.136	22.015	101,9
<i>Erziehung und Unterricht</i>	14.933	16.207	15.252	15.990	16.724	112,0
<i>Gesundheits-, Veterinär- und Sozialwesen</i>	38.583	41.504	42.220	43.587	44.556	115,5
<i>Kultur, Sport und Unterhaltung</i>	18.981	17.996	17.250	17.673	18.170	95,7
Dienstleistungssektor	356.762	351.597	355.182	365.693	375.566	105,3
Beschäftigte insgesamt	457.875	435.199	434.341	443.668	456.912	99,8

Quelle: Bundesagentur für Arbeit

Karte 501 Die Kölner Stadtteile - Sozialversicherungspflichtig Beschäftigte am Wohnort Köln 2008

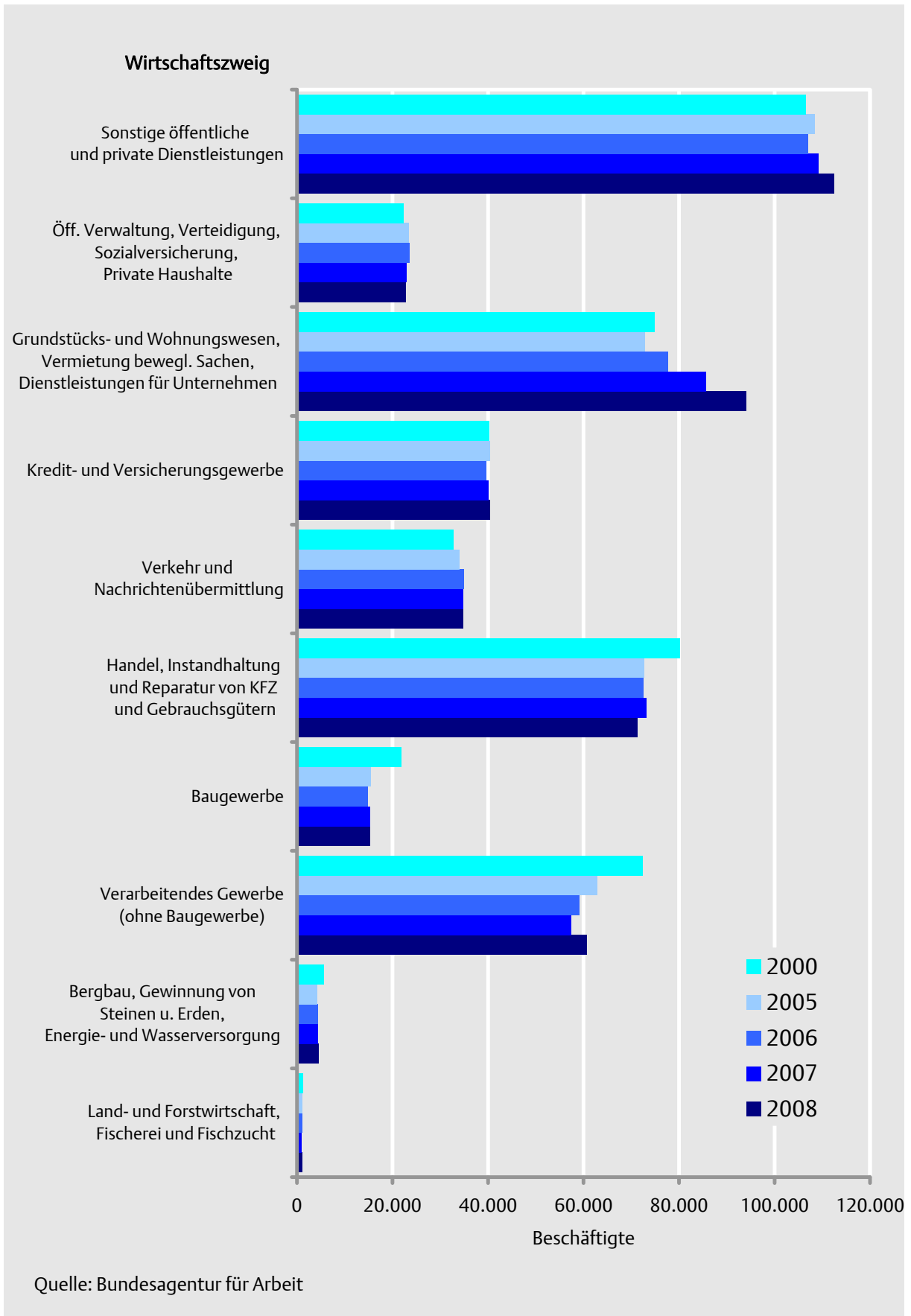

Tabelle 509 Industriebetriebe, Beschäftigte und Umsatz seit 2000

Jahres- durchschnitt	Betriebe *	Beschäftigte	Umsatz		Lohn und Gehalt	
			insgesamt	darunter Auslands- umsatz	Bruttolohn- und Gehaltssumme	Anteil am Gesamt- umsatz
			in 1000 EUR	in %	in 1000 EUR	in %
2000	317	65.289	19.709.494	36,2	2.919.709	14,8
2001	316	65.749	20.588.913	37,2	2.807.071	13,6
2002	301	62.916	19.058.695	32,6	2.763.622	14,5
2003	307	59.708	19.178.634	35,2	2.702.590	14,1
2004	315	56.835	25.638.841	44,3	2.720.790	10,6
2005	310	55.584	25.466.087	42,8	2.670.097	10,5
2006	302	52.118	25.295.272	44,8	2.592.204	10,2
2007	308	52.528	27.126.300	49,3	2.589.771	9,5
2008	310	55.922	31.275.780	53,3	2.828.850	9,0

* Betriebe mit 20 und mehr Beschäftigten; Ergebnisse der Industrieberichterstattung

Quelle: Information und Technik NRW

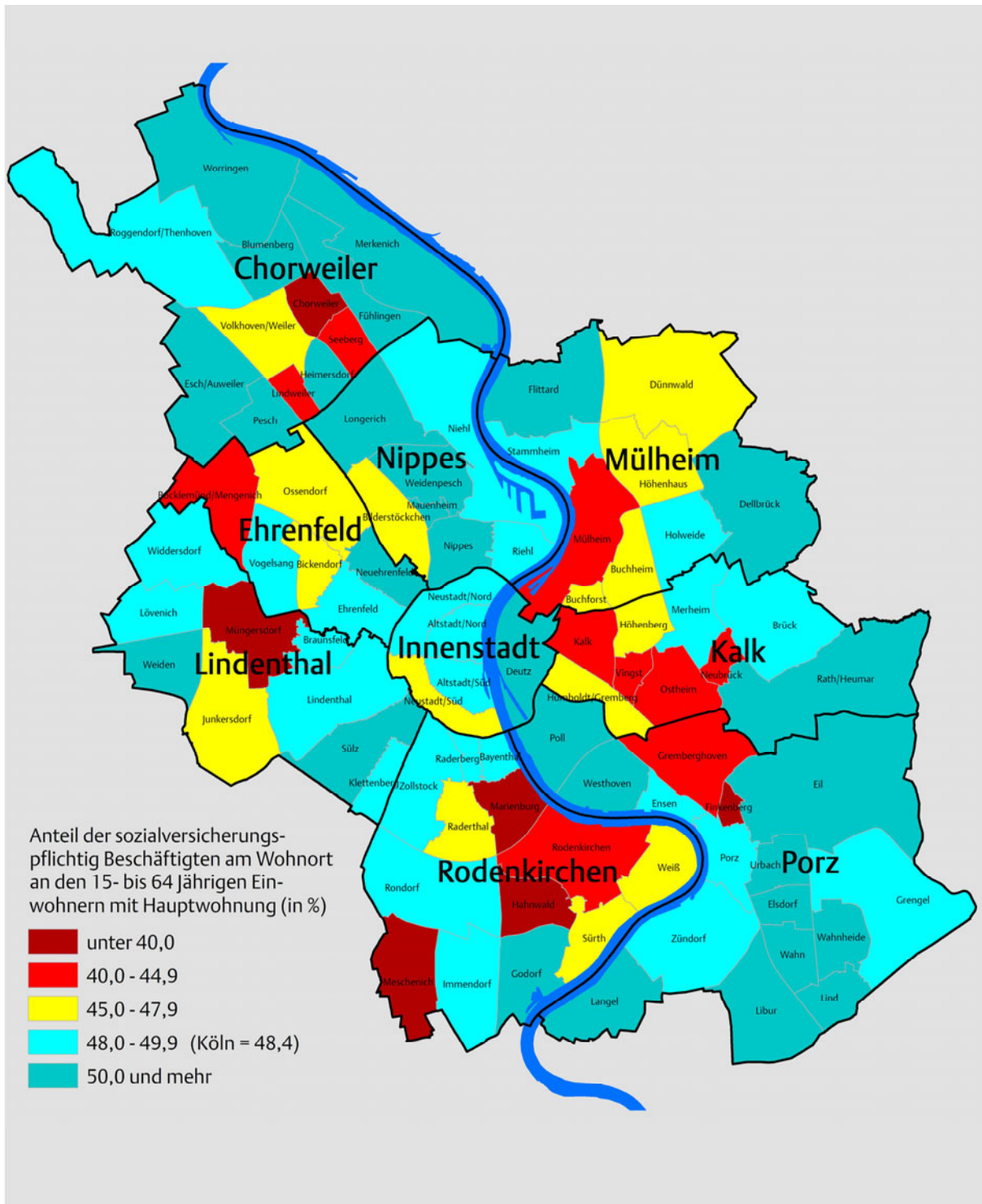
Grafik 503 Industrieumsatz und Beschäftigung seit 2000



Tabelle 510 **Beschäftigte und Umsatz in der Industrie (Bergbau und Verarbeitendes Gewerbe)**
 nach ausgewählten Branchen seit 2000

Jahr	Insgesamt	Maschinenbau	Chemische Industrie	Papier-, Verlags-, Druckgewerbe	Herstellung von Geräten der Elektrizitätserzeugung, -verteilung u. ä.	Herstellung von Gummi- und Kunststoffwaren	Herstellung von Metall-erzeugnissen	übrige Industrie (einschl. Fahrzeugbau)
Beschäftigte								
2000	65.289	9.642	7.535	6.765	4.101	1.815	1.705	33.726
2001	65.749	9.666	7.720	6.675	4.041	1.750	1.715	34.182
2002	62.916	9.334	8.229	5.940	3.447	1.741	1.614	32.611
2003	59.708	9.102	7.760	5.719	3.067	1.544	1.545	30.971
2004	56.835	8.874	7.273	5.560	2.933	1.662	1.559	28.974
2005	55.584	8.762	6.664	5.316	2.905	1.665	1.418	28.855
2006	52.118	8.437	5.785	4.876	2.820	1.514	1.485	27.201
2007	52.528	8.720	5.839	4.877	2.544	1.470	1.656	27.422
2008	55.922	9.025	5.919	4.559	2.848	1.662	1.774	30.135
2000 = 100								
2000	100,0	100,0	100,0	100,0	100,0	100,0	100,0	100,0
2001	100,7	100,2	102,5	98,7	98,5	96,4	100,6	101,4
2002	96,4	96,8	109,2	87,8	84,1	95,9	94,7	96,7
2003	91,5	94,4	103,0	84,5	74,8	85,1	90,6	91,8
2004	87,1	92,0	96,5	82,2	71,5	91,6	91,4	85,9
2005	85,1	90,9	88,4	78,6	70,8	91,7	83,2	85,6
2006	79,8	87,5	76,8	72,1	68,8	83,4	87,1	80,7
2007	80,5	90,4	77,5	72,1	62,0	81,0	97,1	81,3
2008	85,7	93,6	78,6	67,4	69,4	91,6	104,0	89,4
Umsatz in Mio. EUR								
2000	19.709,5	1.716,4	3.417,7	1.174,9	618,0	219,1	202,1	12.361,2
2001	20.588,9	1.615,3	3.255,7	1.214,1	636,4	224,6	196,5	13.446,3
2002	19.058,7	1.727,6	3.191,0	1.064,0	555,7	311,9	221,1	11.987,4
2003	19.178,6	1.715,1	3.351,8	1.074,9	502,2	237,2	163,9	12.133,5
2004	25.638,8	1.835,5	3.862,0	1.148,3	590,8	243,5	230,0	17.728,7
2005	25.466,1	2.072,7	2.782,6	1.231,8	640,0	234,2	223,8	18.281,0
2006	25.295,3	2.235,5	2.046,2	1.200,6	686,9	218,9	244,1	18.663,1
2007	27.126,3	2.759,9	2.092,4	1.136,0	829,5	227,6	411,1	19.669,8
2008	31.275,8	2.801,2	2.079,0	1.091,4	773,4	242,1	345,1	23.943,6
2000 = 100								
2000	100,0	100,0	100,0	100,0	100,0	100,0	100,0	100,0
2001	104,5	94,1	95,3	103,3	103,0	102,5	97,2	108,8
2002	96,7	100,7	93,4	90,6	89,9	142,3	109,4	97,0
2003	97,3	99,9	98,1	91,5	81,3	108,2	81,1	98,2
2004	130,1	106,9	113,0	97,7	95,6	111,1	113,8	143,4
2005	129,2	120,8	81,4	104,8	103,6	106,9	110,7	147,9
2006	128,3	130,2	59,9	102,2	111,1	99,9	120,8	151,0
2007	137,6	160,8	61,2	96,7	134,2	103,9	203,4	159,1
2008	158,7	163,2	60,8	92,9	125,1	110,5	170,7	193,7

Quelle: Information und Technik NRW

Tabelle 511 Betriebe, Beschäftigte und Umsatz im Bauhauptgewerbe seit 2002

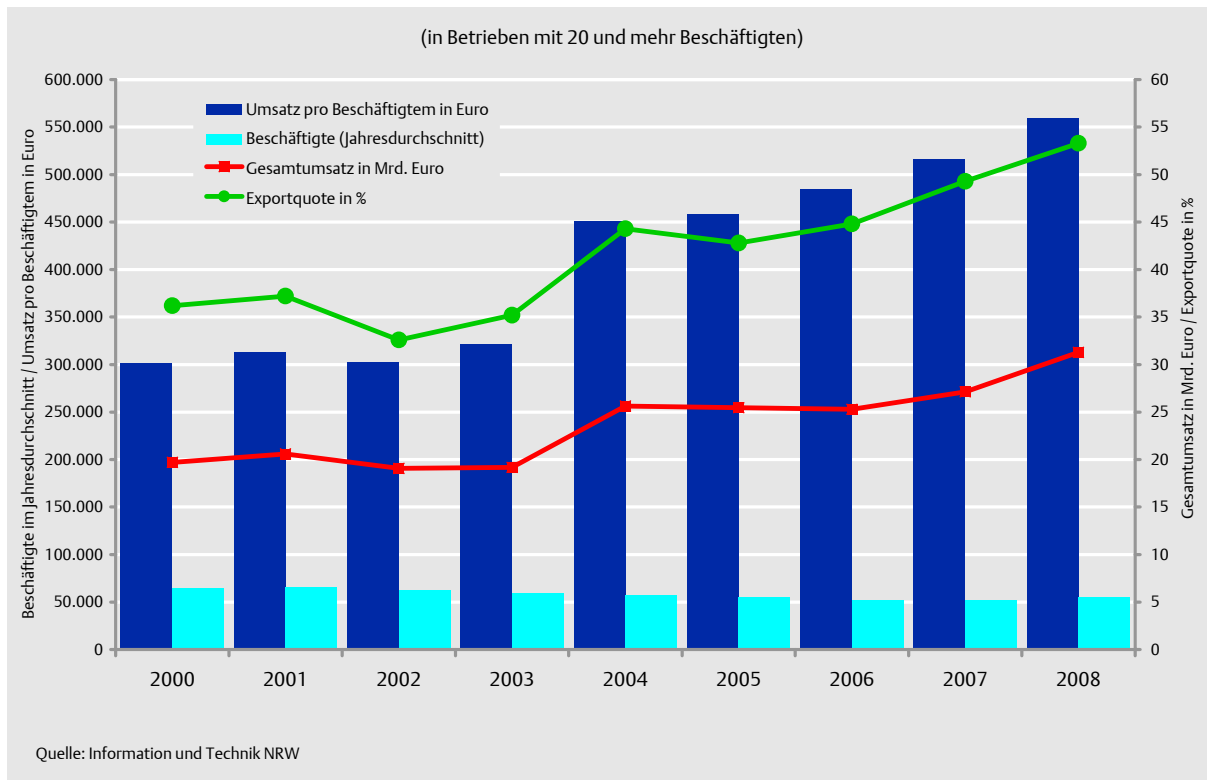
Jahr	Betriebe *	Beschäftigte	Arbeitsstunden (in 1000)	Gesamtumsatz (in 1000 Euro)	Auftragseingang (in 1000 Euro)
2002	65	4.751	4.513	758.669	656.480
2003	55	3.620	3.549	702.541	683.122
2004	53	3.222	3.156	630.626	384.109
2005	48	2.758	2.701	563.726	528.022
2006	45	2.471	2.521	533.609	484.936
2007	42	2.362	2.640	613.024	714.353
2008	42	2.293	1.743	831.481	516.013

* Betriebe mit 20 und mehr Beschäftigten

Quelle: Information und Technik NRW

Grafik 504 Betriebe, Beschäftigte und Umsatz im Bauhauptgewerbe seit 2002



Tabelle 512 Erwerbstätige in Köln seit 2000

Jahr	Erwerbstätige insgesamt		Arbeitnehmer/-innen*		Sozialversicherungspflichtig Beschäftigte			Selbständige		Einwohner im Alter von 15 bis unter 65 Jahre
	Zahl	Quote**	Zahl	%	Zahl	%	Quote**	Zahl	%	
2000	627.900	86,8	580.700	92,5	457.875	72,9	63,3	47.200	7,5	723.774
2001	633.000	87,6	584.800	92,4	463.451	73,2	64,1	48.200	7,6	723.009
2002	639.800	88,7	590.700	92,3	466.453	72,9	64,6	49.100	7,7	721.563
2003	633.200	88,0	582.700	92,0	452.782	71,5	62,9	50.500	8,0	719.488
2004	633.300	88,2	580.000	91,6	439.882	69,5	61,3	53.300	8,4	717.654
2005	633.100	88,5	578.200	91,3	435.199	68,7	60,8	54.900	8,7	715.482
2006	640.600	89,6	584.900	91,3	434.341	67,8	60,8	55.700	8,7	714.733
2007	653.400	92,5	596.200	91,2	443.668	67,9	62,8	57.200	8,8	706.392

* Umfasst u.a. sozialversicherungspflichtig Beschäftigte (ohne geringfügig Beschäftigte), Beamte, Richter, Berufssoldaten, Auszubildende, Praktikanten und Voluntäre.
 ** Anteil an den Einwohnern im Alter von 15 bis unter 65 Jahre

Quelle: Information und Technik NRW

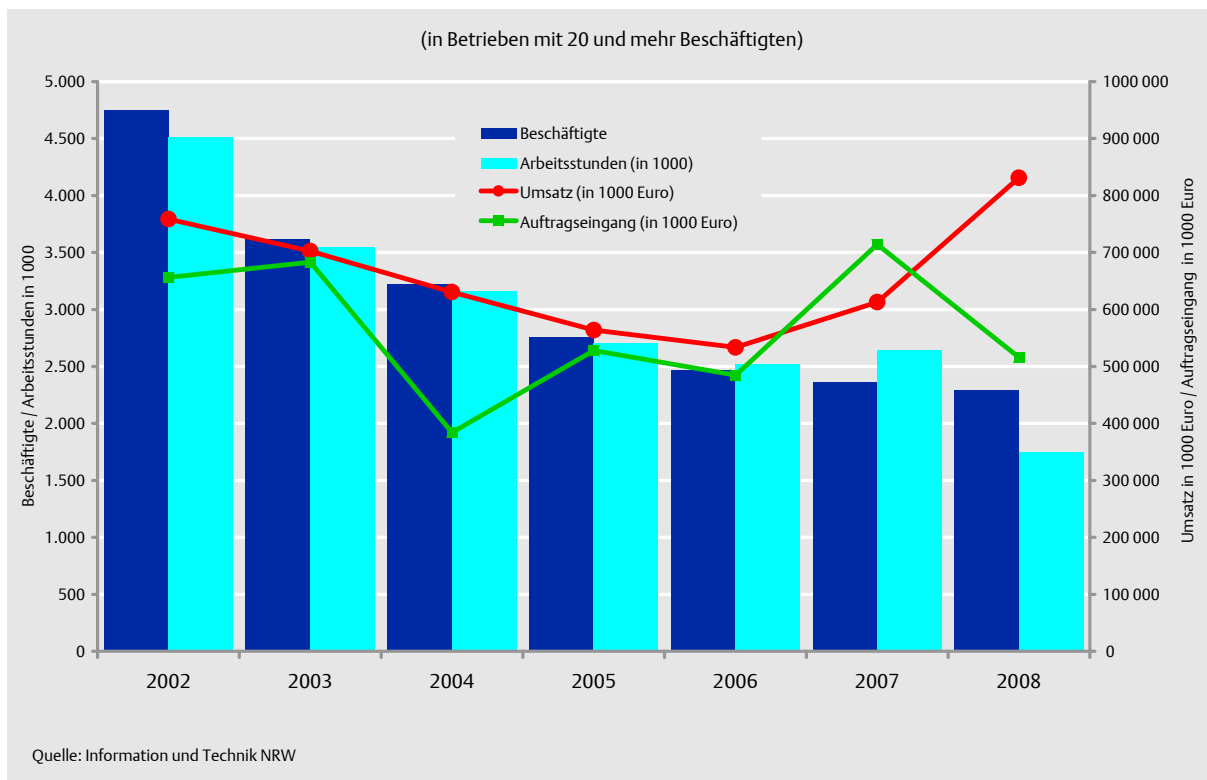
Tabelle 513 Erwerbstätige nach Wirtschaftsbereichen in Köln seit 2000

Jahr	Erwerbstätige* insgesamt	Erwerbstätige nach Wirtschaftsbereichen						
		Land- und Forstwirtschaft, Fischerei	Produzierendes Gewerbe (ohne Baugewerbe)		Baugewerbe	Handel, Gastgewerbe und Verkehr	Finanzierung, Vermietung und Unternehmensdienstleister	Öffentliche und private Dienstleister
			zusammen	darunter Verarbeitendes Gewerbe				
Erwerbstätige in 1000								
2000	627,9	1,8	83,2	77,3	25,1	181,1	149,4	187,3
2001	633,0	1,7	83,2	77,2	24,3	184,0	155,0	184,8
2002	639,8	1,7	82,7	76,6	22,8	182,9	158,2	191,5
2003	633,2	1,7	79,6	73,5	21,7	179,6	156,7	193,9
2004	633,3	1,7	75,7	69,6	21,7	181,0	155,2	198,0
2005	633,1	1,6	73,2	67,1	20,9	181,7	156,8	198,8
2006	640,6	1,5	69,9	63,8	20,2	183,0	164,2	201,7
2007	653,4	1,5	68,4	62,4	20,6	184,9	173,3	204,8

* Umfasst u.a. sozialversicherungspflichtig Beschäftigte (ohne geringfügig Beschäftigte), Beamte, Richter, Berufssoldaten, Auszubildende, Praktikanten und Voluntäre.

Quelle: Statistisches Landesamt Hessen

Tabelle 514 Bruttoinlandsprodukt und Bruttowertschöpfung in Köln seit 2000

Jahr	Bruttoinlandsprodukt		Bruttowertschöpfung							
	insgesamt	je Erwerbstätigen	insgesamt	davon im Wirtschaftsbereich						
				Land- und Forstwirtschaft, Fischerei	Produzierendes Gewerbe		Dienstleistungsbereiche			
					zusammen	darunter Verarbeitendes Gewerbe	zusammen	Handel, Gastgewerbe und Verkehr	Finanzierung, Vermietung, Unternehmensdienstleister	öffentliche und private Dienstleister
Mio. EUR	EUR	Mio. EUR								
2000	37.470	59.680	33.722	36	6.042	4.578	27.643	7.356	12.397	8.891
2001	39.068	61.716	35.210	36	7.396	6.045	27.778	7.373	12.242	8.163
2002	38.911	60.814	35.098	35	6.713	5.087	28.351	7.270	12.709	8.372
2003	38.881	61.404	35.028	34	6.382	4.947	28.612	7.171	12.932	8.510
2004	39.741	62.752	35.920	34	7.256	5.680	28.630	7.323	12.766	8.541
2005	39.557	62.484	35.707	31	6.520	5.032	29.156	7.497	13.128	8.569
2006	42.313	66.052	38.154	34	7.513	5.662	30.607	7.770	14.182	8.655
2007	44.134	67.543	39.549	29	7.846	5.928	31.674	7.838	15.000	8.836
2000 = 100										
2000	100,0	100,0	100,0	100,0	100,0	100,0	100,0	100,0	100,0	100,0
2001	104,3	103,4	104,4	100,0	122,4	132,0	100,5	100,2	98,7	103,4
2002	103,8	101,9	104,1	97,2	111,1	111,1	102,6	98,8	102,5	106,1
2003	103,8	102,9	103,9	94,4	105,6	108,1	103,5	97,5	104,3	107,8
2004	106,1	105,1	106,5	94,4	120,1	124,1	103,6	99,6	103,0	108,2
2005	105,6	104,7	105,9	86,1	107,9	109,9	105,5	101,9	105,9	108,6
2006	112,9	110,7	113,1	94,4	124,3	123,7	110,7	105,6	114,4	109,7
2007	117,8	113,2	117,3	80,6	129,9	129,5	114,6	106,6	121,0	112,0

Quelle: Information und Technik NRW

Tabelle 515 Entwicklung der Arbeitslosenzahlen seit 2000

Jahres- durch- schnitt	Arbeitslose		darunter					
	insgesamt	Quote*	Frauen		Jüngere unter 25 Jahren		Ausländer/ innen	Langzeit- arbeitslose
			Zahl	Quote*	Zahl	Quote*		
2000	53.324	12,3	21.167	10,6	4.616	9,6	16.107	23.780
2001	51.543	11,5	20.530	9,8	4.576	8,8	15.654	21.308
2002	53.633	11,7	21.391	10,0	5.004	9,2	15.883	19.851
2003	60.204	13,1	23.670	10,9	5.130	9,4	17.614	21.005
2004	60.118	13,1	23.640	10,8	4.506	8,6	17.266	23.476
2005	68.313	15,1	28.934	13,3	5.163	10,2	20.115	27.062
2006	66.520	14,6	29.291	13,3	5.028	10,3	20.411	35.846
2007	60.189	13,1	27.743	12,4	4.208	8,6	19.066	28.461
2008	55.065	12,0	25.578	11,4	3.985	8,1	17.669	26.443

* Die Arbeitslosenquoten beziehen sich auf die "abhängig zivilen Erwerbspersonen" (sozialversicherungspflichtig und geringfügig Beschäftigte, Beamte, Arbeitslose).

Quelle: Agentur für Arbeit Köln

Grafik 505 Monatliche Arbeitslosenquote in Köln



Tabelle 516 Arbeitslose nach ausgewählten Merkmalen seit 2000

Merkmal	September 2000		September 2005		September 2007		September 2008		September 2009	
	Zahl	%	Zahl	%	Zahl	%	Zahl	%	Zahl	%
Insgesamt	51.394	100,0	68.384	100,0	57.590	89,2	53.174	92,3	54.145	101,8
Frauen	20.554	40,0	29.460	43,1	26.740	41,4	24.977	43,4	24.280	45,7
Ausländer/innen	15.586	30,3	20.818	30,4	18.276	28,3	17.149	29,8	17.084	32,1
Teilzeitbeschäftigte	4.715	9,2	7.924	11,6	7.921	12,3	7.564	13,1	7.107	13,4
bis 24 Jahre alt	4.443	8,6	5.038	7,4	4.307	6,7	4.026	7,0	4.487	8,4
25 bis 34 Jahre	11.631	22,6	17.754	26,0	14.545	22,5	13.163	22,9	43.389	81,6
35 bis 44 Jahre	12.937	25,2	20.486	30,0	17.462	27,1	15.953	27,7		
45 bis 54 Jahre	11.268	21,9	16.199	23,7	14.890	23,1	13.719	23,8		
55 Jahre und älter	11.115	21,6	8.907	13,0	6.386	9,9	6.313	11,0	6.269	11,8
1 Jahr und länger arbeitslos	20.790	40,5	28.366	41,5	25.831	40,0	25.785	44,8	22.855	43,0
nach Rechtskreis Sozialgesetzbuch II	x		49.447	72,3	46.425	71,9	42.998	74,7	42.027	79,0

Quelle: Agentur für Arbeit Köln

Grafik 506 Arbeitslosenquoten im Jahresdurchschnitt seit 2000

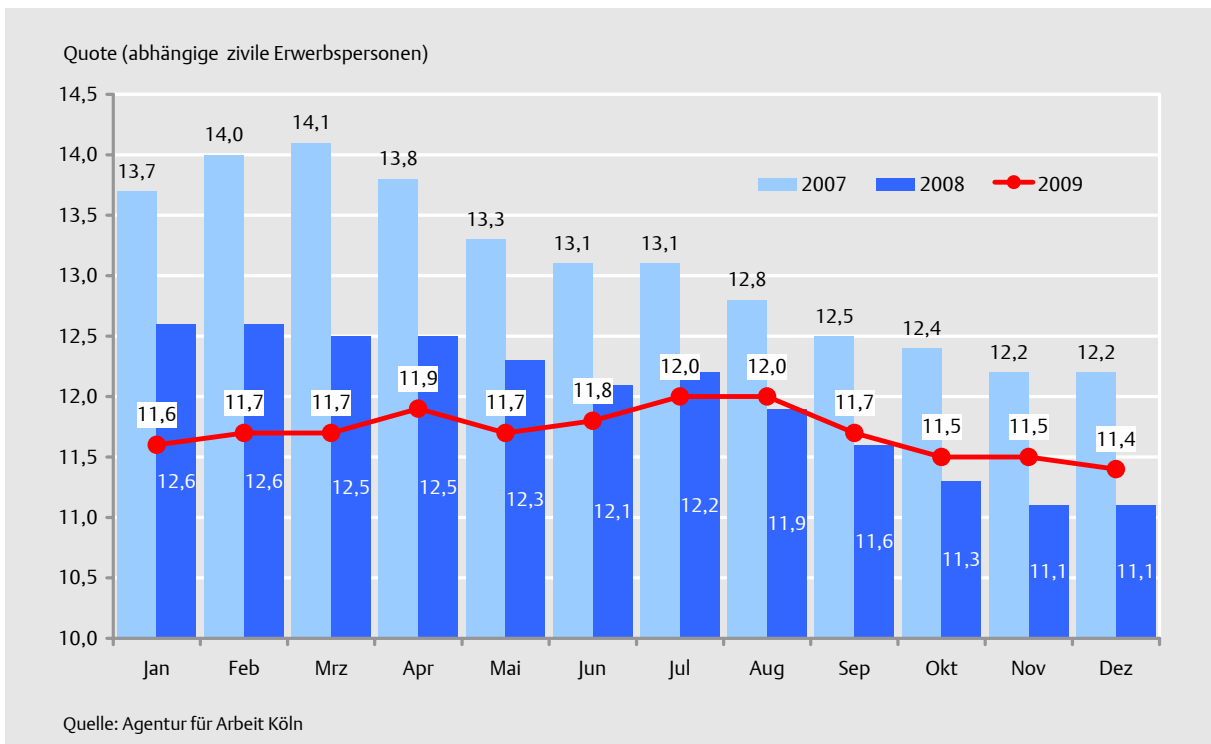

Tabelle 517 Entwicklung des Arbeitsmarktes seit 2000

Jahres- verlauf	Arbeitslosmeldungen		gemeldete offene Stellen	von Kurzarbeit betroffene ... (Jahresdurchschnitt)	
	insgesamt	darunter aus vorheriger Erwerbstätigkeit		Arbeiter/innen	Betriebe
2000	84.981	34.189	53.999	1.093	26
2001	83.788	34.972	51.291	1.045	36
2002	89.369	40.082	35.680	882	77
2003	97.951	49.193	40.371	1.799	129
2004	110.571	52.439	30.114	881	94
2005	91.504	40.084	33.039	1.195	89
2006	82.931	37.252	28.242	869	45
2007	101.301	42.116	27.658	.	.
2008	104.750	43.992	27.672	.	.
2009	119.485	49.279	28.012	.	.

Quelle: Agentur für Arbeit Köln

Grafik 507 Arbeitslosigkeit, Anzahl der gemeldeten offenen Stellen und Arbeitslosmeldungen seit 2000

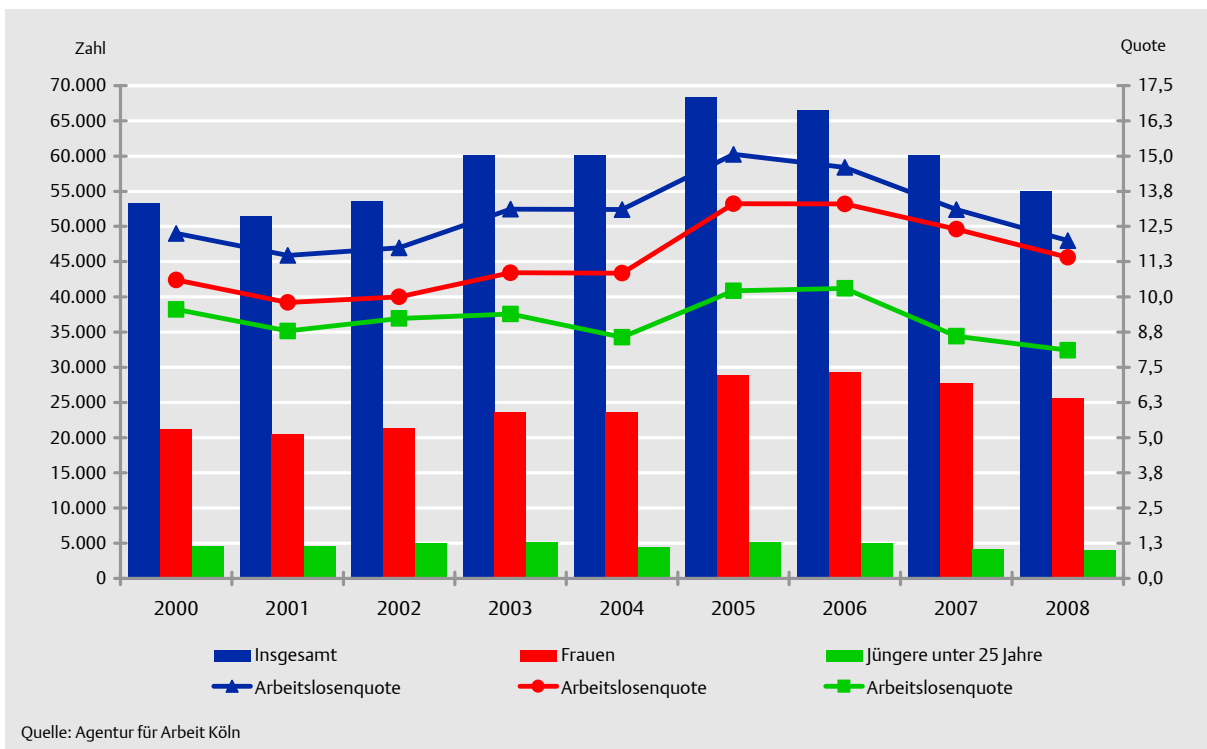

Tabelle 518 Arbeitslosigkeit in den Stadtbezirken seit 2000

Jahr	Innenstadt	Rodenkirchen	Lindenthal	Ehrenfeld	Nippes	Chorweiler	Porz	Kalk	Mülheim	Köln insgesamt*
Arbeitslose insgesamt										
2000	6.861	3.681	4.075	5.627	5.077	4.231	5.039	7.410	8.654	50.795
2001	7.073	3.815	4.252	5.896	5.132	4.261	5.356	7.520	8.978	52.425
2002	7.885	4.183	4.674	6.295	5.448	4.465	5.609	8.059	9.517	56.310
2003	8.095	4.549	4.950	6.814	5.796	4.995	6.139	8.724	9.994	60.259
2004	7.372	4.556	4.658	6.736	5.918	4.874	6.152	8.268	9.745	58.733
2005	8.005	4.769	4.761	8.046	6.729	5.847	6.786	9.927	11.461	66.749
2006	7.655	5.405	4.705	6.941	6.000	4.938	5.574	8.801	10.493	60.948
2007	6.002	4.225	3.966	6.554	5.454	4.509	5.984	8.601	10.086	55.984
2008	5.458	3.854	3.446	6.227	5.010	3.965	5.435	7.984	9.293	51.223
2000 = 100										
2000	100,0	100,0	100,0	100,0	100,0	100,0	100,0	100,0	100,0	100,0
2001	103,1	103,6	104,3	104,8	101,1	100,7	106,3	101,5	103,7	103,2
2002	114,9	113,6	114,7	111,9	107,3	105,5	111,3	108,8	110,0	110,9
2003	118,0	123,6	121,5	121,1	114,2	118,1	121,8	117,7	115,5	118,6
2004	107,4	123,8	114,3	119,7	116,6	115,2	122,1	111,6	112,6	115,6
2005	116,7	129,6	116,8	143,0	132,5	138,2	134,7	134,0	132,4	131,4
2006	111,6	146,8	115,5	123,4	118,2	116,7	110,6	118,8	121,3	120,0
2007	87,5	114,8	97,3	116,5	107,4	106,6	118,8	116,1	116,5	110,2
2008	79,6	104,7	84,6	110,7	98,7	93,7	107,9	107,7	107,4	100,8
Arbeitslosenquote**										
2000	11,3	8,9	7,0	13,2	10,8	11,8	10,6	16,2	14,1	11,5
2001	11,6	9,0	7,2	13,4	10,7	11,6	11,1	16,2	14,2	11,7
2002	12,9	9,7	7,8	13,8	11,2	11,9	11,3	17,0	14,8	12,3
2003	13,4	10,5	8,3	14,8	11,9	13,4	12,5	18,4	15,5	13,2
2004	12,1	10,5	7,9	14,5	12,2	13,1	12,6	17,4	15,2	12,9
2005	13,2	11,0	7,9	17,2	13,8	15,9	14,1	21,0	17,9	14,6
2006	12,2	12,4	7,6	14,6	12,3	13,7	11,8	18,7	16,6	13,3
2007	9,5	9,6	6,3	13,7	11,2	12,7	12,8	18,1	15,9	12,2
2008	8,7	8,7	5,5	13,0	10,2	11,2	11,6	16,8	14,7	11,1
Arbeitslose mit Bezug von Arbeitslosengeld II										
2005	5.659	3.260	2.795	6.245	4.762	4.310	4.709	7.984	8.971	49.029
2006	5.724	3.880	3.072	5.500	4.510	3.818	4.282	7.453	8.544	47.101
2007	4.643	3.335	2.725	5.428	4.355	3.695	4.871	7.513	8.460	45.559
2008	4.049	2.981	2.319	5.151	3.884	3.168	4.371	6.770	7.704	40.865

* Einschließlich der Fälle, die keinem Stadtbezirk zugewiesen werden konnten.

** Die Quote der Stadtbezirke ist der Anteil der Arbeitslosen an der auf die Stadtteile umverteilten "Bezugszahl" der "abhängig zivilen Erwerbspersonen" (sozialversicherungspflichtig und geringfügig Beschäftigte, Beamte, Arbeitslose). Hierzu ist die nur für die Gesamtstadt verfügbare "Bezugszahl" anteilmäßig so auf die Stadtbezirke verteilt worden, wie dort Einwohner mit Hauptwohnsitz im erwerbsfähigen Alter leben.

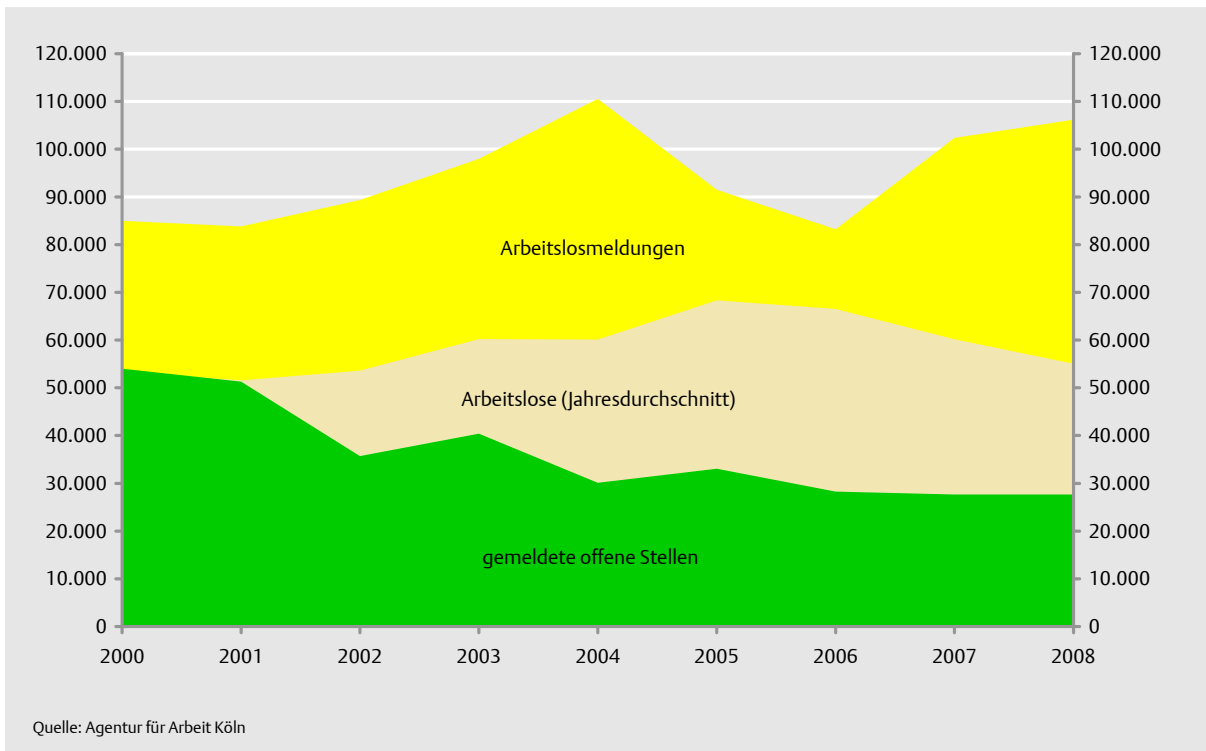
Quelle: Agentur für Arbeit Köln

Karte 502 Die Kölner Stadtteile - Arbeitslosenquote im Dezember 2008



Tabelle 519 Gewerbeanmeldungen in den Kölner Stadtbezirken seit 2000

Jahr	Innenstadt	Rodenkirchen	Lindenthal	Ehrenfeld	Nippes	Chorweiler	Porz	Kalk	Mülheim	Köln insgesamt*
Anmeldungen absolut										
2000	2.886	1.108	2.061	1.196	966	605	1.055	1.000	1.367	12.244
2001	2.712	1.064	1.639	1.036	1.013	601	983	757	1.276	11.081
2002	3.019	1.190	1.537	1.250	942	578	973	889	1.422	11.800
2003	3.397	1.312	1.702	1.406	1.069	650	1.184	1.009	1.419	13.148
2004	3.454	1.463	2.065	1.674	1.278	721	1.166	1.216	1.751	15.014
2005	3.217	1.305	1.965	1.557	1.150	644	1.125	1.271	1.529	14.083
2006	3.430	1.334	2.078	1.586	1.187	618	1.154	1.124	1.414	14.192
2007	3.428	1.287	1.963	1.558	1.137	678	1.115	1.140	1.641	14.216
2008	3.314	1.308	2.005	1.560	1.187	630	1.083	1.238	1.570	14.147
Anteil in %										
2000	24,5	9,6	14,8	9,3	9,1	5,4	8,9	6,8	11,5	100
2001	25,6	10,1	13,0	10,6	8,0	4,9	8,2	7,5	12,1	100
2002	25,8	10,0	12,9	10,7	8,1	4,9	9,0	7,7	10,8	100
2003	23,0	9,7	13,8	11,1	8,5	4,8	7,8	8,1	11,7	100
2005	22,8	9,3	14,0	11,1	8,2	4,6	8,0	9,0	10,9	100
2006	24,2	9,4	14,6	11,2	8,4	4,4	8,1	7,9	10,0	100
2007	24,1	9,1	13,8	11,0	8,0	4,8	7,8	8,0	11,5	100
2008	23,4	9,2	14,2	11,0	8,4	4,5	7,7	8,8	11,1	100

* einschließlich räumlich nicht zugewiesener Fälle

Grafik 508 Insolvenzen in Köln seit 2000

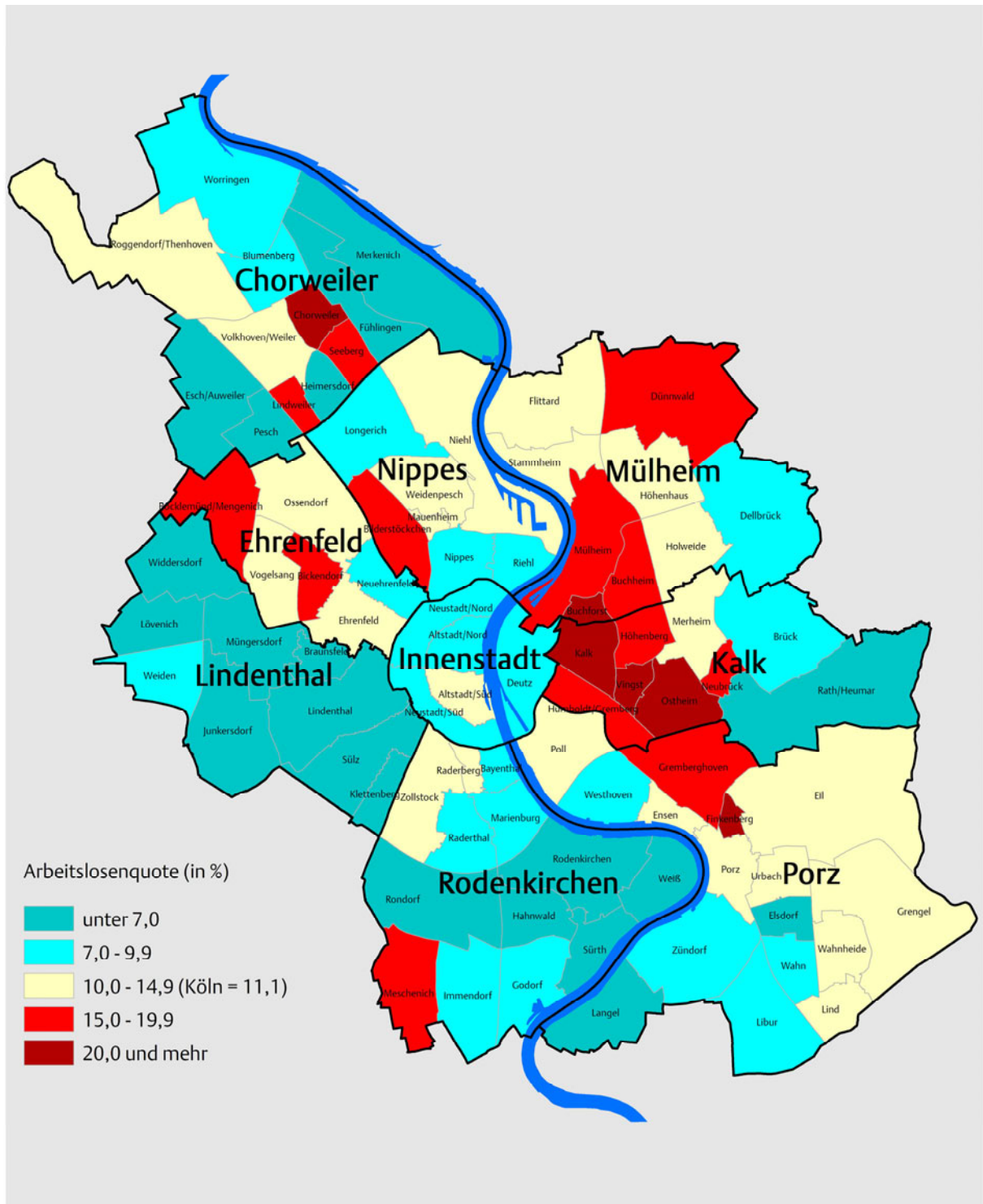

Tabelle 520 Personal der Stadtverwaltung Köln nach Beschäftigungsverhältnissen 2007/2008

Beschäftigungsverhältnisse	Kämmereiverwaltung		Eigenbetriebsähnliche Einrichtungen *		Gesamtverwaltung	
	2007	2008	2007	2008	2007	2008
Insgesamt						
Stammpersonal	13.836	14.303	1.323	1294	15.159	15.597
davon						
Beamte/Beamtinnen	4.086	4.057	183	135	4.269	4.192
Angestellte	9.693	10.132	1.140	961	10.833	11.093
Sonstige	57	114	-	198	57	312
Übrige	1.830	1.980	135	120	1.965	2.100
davon						
abgeordnete Beschäftigte	-	101	-	-	-	101
Honorarkräfte / Aushilfen	18	17	8	7	26	24
Auszubildene / Praktikanten	665	752	56	57	721	809
Qualifizierungsmaßnahmen	18	28	-	-	18	28
Beurlaubte	1.129	1.082	71	56	1.200	1.138
Personal insgesamt	15.666	16.283	1.458	1.414	17.124	17.697
Frauen						
Stammpersonal	8.442	8.869	521	520	8.963	9.389
davon						
Beamtinnen	1.827	1.827	108	80	1.935	1.907
Angestellte	6.563	6.948	413	334	6.976	7.282
Sonstige	52	94	-	106	52	200
Übrige	1.511	1.528	87	80	1.598	1.608
davon						
abgeordnete Beschäftigte	-	58	-	-	-	58
Honorarkräfte / Aushilfen	12	9	5	6	17	15
Auszubildene / Praktikantinnen	425	432	36	34	461	466
Qualifizierungsmaßnahmen	7	24	-	-	7	24
Beurlaubte	1.067	1.005	46	40	1.113	1.045
Weibliches Personal insgesamt	9.953	10.397	608	600	10.561	10.997

*umfasst Personal der Bühnen, Gebäudewirtschaft, Orchester, Zusatzversorgungskasse (ZVK)/Beihilfe, vor 2008 abgeordnete Beamtinnen und Beamte zu Abfallwirtschaftsbetriebe (AWB), Stadtentwässerungsbetriebe (StEB), Kliniken, Sozial-Betriebe-Köln (SBK) und KölnTourismus

Tabelle 521 **Arbeitsplätze (unbefristete Stellen) der Stadt Köln im Bereich der Kämmereiverwaltung seit 2000**

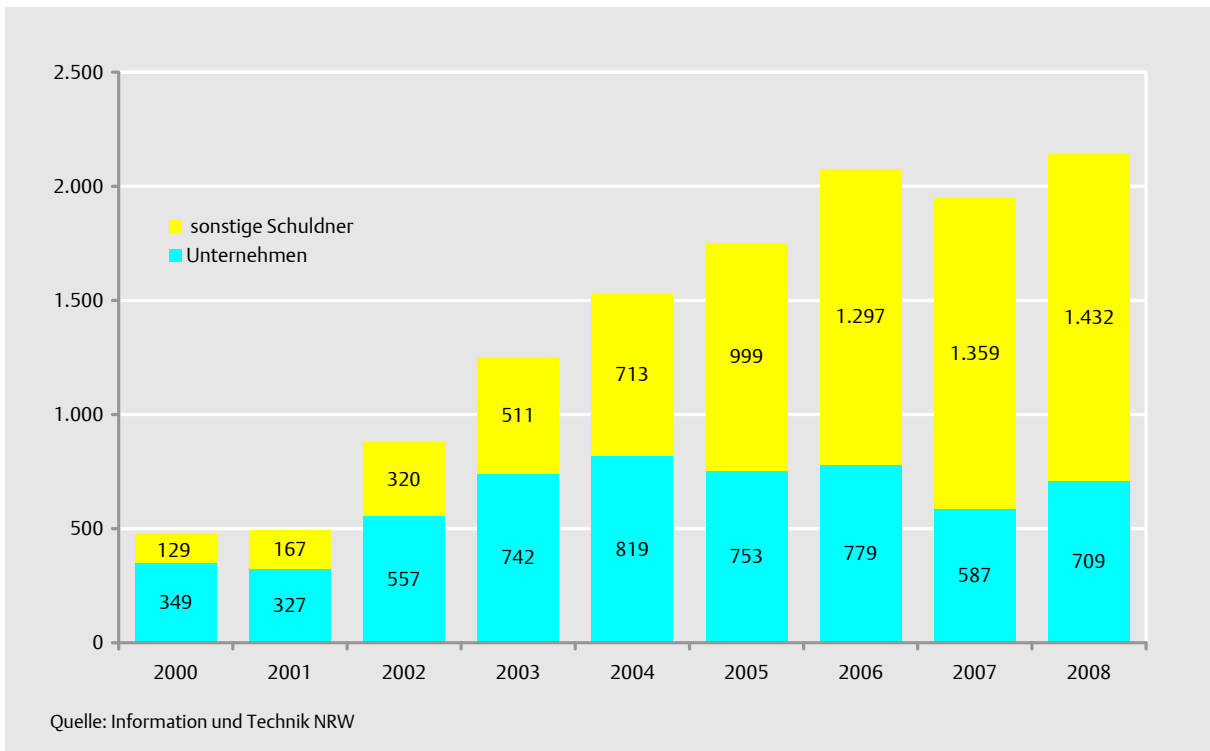
Jahr	Ins-gesamt	Beamte/Beamtinnen				Angestellte					Arbeiter/-innen
		ins-gesamt	höherer Dienst	Ge-hobener Dienst	mittlerer Dienst	ins-gesamt	höherer Dienst	ge-hobener Dienst	mittlerer/einfacher Dienst	sonstige	
Arbeitsplätze (ohne eigenbetriebsähnliche Einrichtungen)											
2000	14.560	4.297	378	2.038	1.881	7.528	411	2.016	4.847	254	2.735
2001	13.665	4.289	379	2.023	1.887	7.140	400	1.965	4.655	120	2.236
2002	13.434	4.296	373	1.994	1.929	7.247	412	1.948	4.758	129	1.891
2003/2004	13.361	4.244	377	1.945	1.922	7.304	393	1.988	4.799	124	1.813
2005/2006	13.564	4.482	387	2.063	2.032	7.312	373	1.944	4.864	131	1.770
2007	13.838	4.583	410	2.139	2.034	7.531	378	2.060	4.962	131	1.724
2008/2009	14.696	4.916	429	2.279	2.208	8.089	406	2.226	5.326	131	1.691
in %											
2000	100	29,5	2,6	14,0	12,9	51,7	2,8	13,8	33,3	1,7	18,8
2001	100	31,4	2,8	14,8	13,8	52,3	2,9	14,4	34,1	0,9	16,4
2002	100	32,0	2,8	14,8	14,4	53,9	3,1	14,5	35,4	1,0	14,1
2003/2004	100	31,8	2,8	14,6	14,4	54,7	2,9	14,9	35,9	0,9	13,6
2005/2006	100	33,0	2,9	15,2	15,0	53,9	2,7	14,3	35,9	1,0	13,0
2007	100	33,1	3,0	15,5	14,7	54,4	2,7	14,9	35,9	0,9	12,5
2008/2009	100	33,5	2,9	15,5	15,0	55,0	2,8	15,1	36,2	0,9	11,5
2000 = 100											
2000	100,0	100,0	100,0	100,0	100,0	100,0	100,0	100,0	100,0	100,0	100,0
2001	93,9	99,8	100,3	99,3	100,3	94,8	97,3	97,5	96,0	47,2	81,8
2002	92,3	100,0	98,7	97,8	102,6	96,3	100,2	96,6	98,2	50,8	69,1
2003/2004	91,8	98,8	99,7	95,4	102,2	97,0	95,6	98,6	99,0	48,8	66,3
2005/2006	93,2	104,3	102,4	101,2	108,0	97,1	90,8	96,4	100,4	51,6	64,7
2007	95,0	106,7	108,5	105,0	108,1	100,0	92,0	102,2	102,4	51,6	63,0
2008/2009	100,9	114,4	113,5	111,8	117,4	107,5	98,8	110,4	109,9	51,6	61,8

Grafik 509 **Vollzeit- und Teilzeitbeschäftigte der Stadtverwaltung Köln 2008**



Tabelle 522 **Beherbergungsbetriebe, Betten, Gäste und Übernachtungen seit 2000**

Jahr	Insgesamt *	darunter		
		Hotels	Hotels garni	Gasthöfe
geöffnete Beherbergungsbetriebe (Jahresdurchschnitt)				
2000	229	70	138	15
2001	239	75	142	15
2002	254	81	150	15
2003	247	78	147	13
2004	251	82	146	12
2005	248	84	141	11
2006	248	81	144	10
2007	244	81	141	9
2008	245	79	142	11
angebotene Betten (Jahresdurchschnitt)				
2000	18.556	9.601	7.791	269
2001	20.061	10.918	7.934	275
2002	22.330	12.444	8.641	277
2003	23.375	13.818	8.315	208
2004	24.351	14.063	8.827	207
2005	24.530	14.353	8.687	185
2006	25.189	14.445	9.246	182
2007	24.784	14.196	9.081	162
2008	25.373	14.545	9.267	185
Gäste				
2000	1.739.702	977.187	593.405	9.446
2001	1.796.904	1.026.101	613.045	12.921
2002	1.826.596	1.062.967	638.710	13.110
2003	1.876.084	1.132.804	613.249	7.885
2004	2.128.686	1.292.653	657.184	6.411
2005	2.329.055	1.401.768	756.130	6.806
2006	2.423.256	1.399.611	842.152	7.601
2007	2.487.251	1.416.550	883.085	6.591
2008	2.384.775	1.363.681	835.788	7.888
Übernachtungen				
2000	3.066.400	1.640.860	1.185.976	21.735
2001	3.257.918	1.781.043	1.228.106	27.052
2002	3.302.211	1.812.909	1.265.073	26.680
2003	3.427.350	1.953.298	1.207.623	18.308
2004	3.850.084	2.224.187	1.261.072	16.126
2005	4.211.579	2.441.614	1.406.099	16.697
2006	4.382.428	2.485.357	1.511.880	18.434
2007	4.480.211	2.504.429	1.584.029	15.275
2008	4.308.701	2.384.958	1.524.744	17.559

* Ohne Betriebe mit weniger als 9 Betten, einschl. Pensionen und Jugendherbergen, ab 2004 einschließlich Campingplätze ohne Dauercamping.

Quelle: Information und Technik NRW

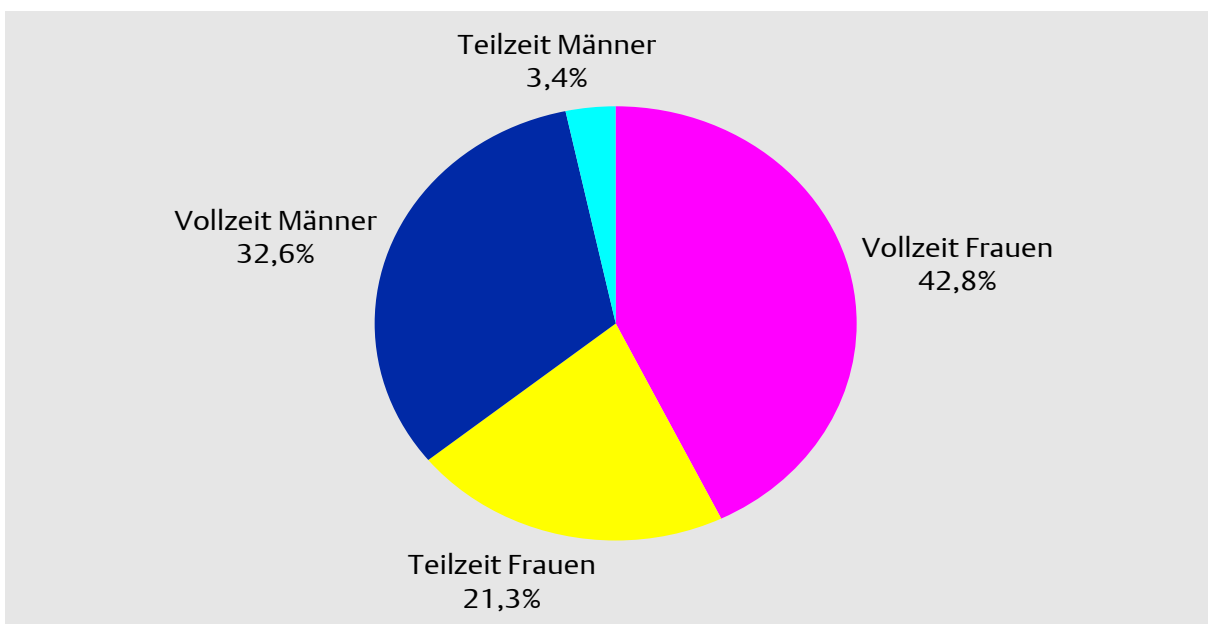
Grafik 510 Bettenauslastung der Kölner Beherbergungsbetriebe seit 2000

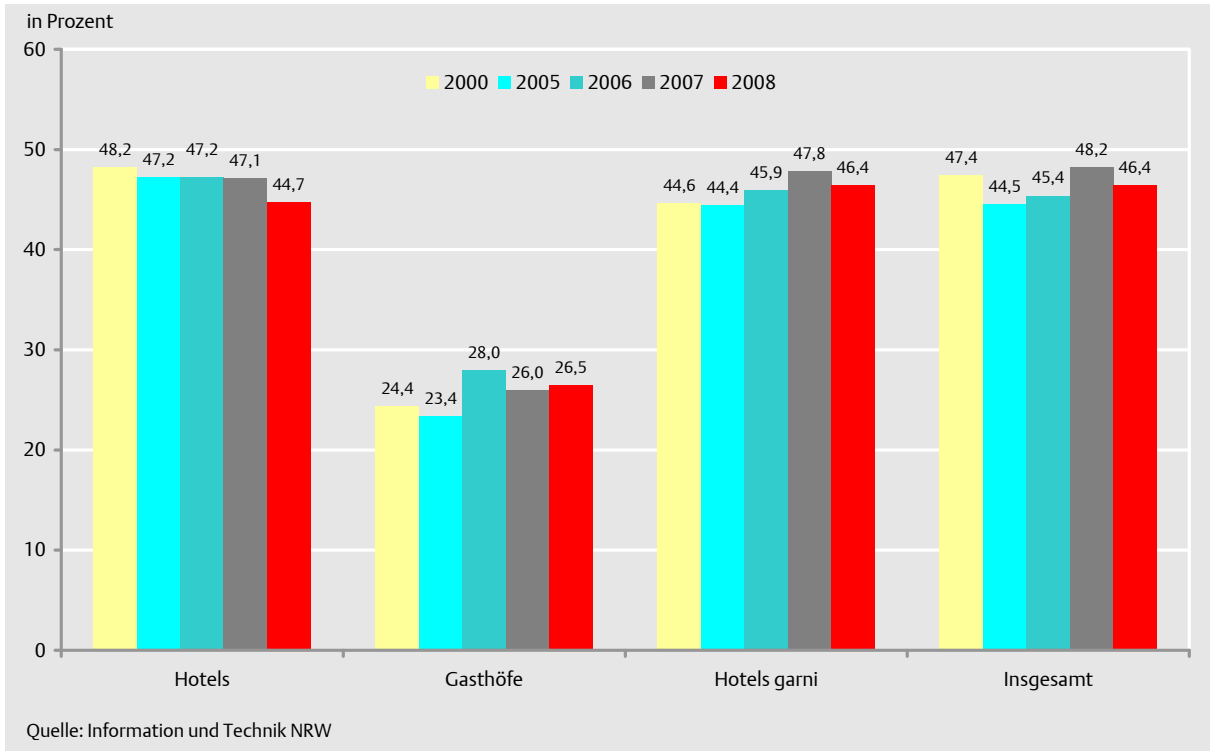

Grafik 511 Auslandsgäste nach Herkunftsländern 2008



Tabelle 523 Herkunft der Gäste und Übernachtungen 2007/2008

Herkunftsland	Gästeankünfte		Gästeübernachtungen		mittlere Aufenthaltsdauer (Tage)	
	2007	2008	2007	2008	2007	2008
Bundesrepublik Deutschland	1.719.011	1.648.750	2.894.799	2.791.001	1,7	1,7
Ausland	768.240	736.025	1.585.412	1.517.700	2,1	2,1
davon						
Europa	585.303	549.517	1.153.647	1.073.495	2,0	2,0
davon						
Belgien	46.753	49.809	73.889	76.316	1,6	1,5
Bulgarien	x	1.383	x	2.852	x	2,1
Dänemark	10.090	9.224	21.327	19.145	2,1	2,1
Estland	837	831	2.004	2.244	2,4	2,7
Finnland	7.087	5.851	15.688	12.418	2,2	2,1
Frankreich	43.926	43.309	79.258	77.598	1,8	1,8
Griechenland	6.732	6.749	17.786	17.289	2,6	2,6
Republik Irland	5.663	5.102	12.581	10.590	2,2	2,1
Island	1.788	1.333	4.405	3.003	2,5	2,3
Italien	48.898	43.281	109.649	94.830	2,2	2,2
Lettland	851	872	1.870	1.799	2,2	2,1
Litauen	1.069	1.141	2.354	2.424	2,2	2,1
Luxemburg	10.056	10.391	14.591	15.693	1,5	1,5
Malta	348	466	874	1.008	2,5	2,2
Niederlande	76.020	76.812	129.483	127.691	1,7	1,7
Norwegen	6.009	6.364	12.563	12.089	2,1	1,9
Osterreich	27.575	26.995	54.581	51.867	2,0	1,9
Polen	8.981	9.309	19.463	19.949	2,2	2,1
Portugal	6.314	5.462	14.697	12.027	2,3	2,2
Rumänien	x	3.607	x	7.639	x	2,1
Russland	14.107	15.688	37.367	43.842	2,6	2,8
Schweden	12.784	13.173	27.138	25.742	2,1	2,0
Schweiz	37.971	35.848	72.278	68.387	1,9	1,9
Slowakische Republik	1.507	1.262	3.961	3.404	2,6	2,7
Slowenien	1.385	1.644	3.184	3.401	2,3	2,1
Spanien	36.974	31.886	79.394	67.473	2,1	2,1
Tschechische Republik	6.176	5.516	12.369	10.877	2,0	2,0
Türkei	14.437	12.896	31.981	32.319	2,2	2,5
Ukraine	2.182	2.004	4.347	4.917	2,0	2,5
Ungarn	4.245	4.266	9.809	9.802	2,3	2,3
Vereinigtes Königreich	130.964	108.423	254.416	214.659	1,9	2,0
Zypern	518	611	1.485	1.669	2,9	2,7
Sonstige europäische Länder	13.056	8.009	28.855	18.532	2,2	2,3
Afrika	6.391	5.621	18.294	15.827	2,9	2,8
davon						
Republik Südafrika	1.722	1.645	4.519	4.184	2,6	2,5
Sonstige afrikanische Länder	4.669	3.976	13.775	11.643	3,0	2,9
Amerika	93.683	85.703	214.803	194.394	2,3	2,3
davon						
Kanada	7.294	7.452	16.482	16.744	2,3	2,2
USA	70.993	64.358	159.484	140.998	2,2	2,2
Mittelamerika und Karibik	3.355	3.215	8.717	8.091	2,6	2,5
Brasilien	7.155	6.402	17.609	17.084	2,5	2,7
Sonstige südamerikanische Länder	4.886	4.276	12.511	11.477	2,6	2,7
Asien	54.787	59.538	142.415	168.484	2,6	2,8
davon						
Arabische Golfstaaten	4.484	5.521	22.344	23.408	5,0	4,2
China, Volksrepublik und Hongkong	13.527	14.495	29.660	37.251	2,2	2,6
Indien	3.764	4.122	11.901	13.801	3,2	3,3
Israel	3.171	4.138	8.213	10.772	2,6	2,6
Japan	14.617	14.773	30.995	33.316	2,1	2,3
Südkorea	2.698	3.225	5.086	9.959	1,9	3,1
Taiwan	3.304	3.109	9.232	10.944	2,8	3,5
Sonstige asiatische Länder	9.222	10.155	24.984	29.033	2,7	2,9
Australien, Neuseel. u. Ozeanien	7.720	8.068	17.895	18.426	2,3	2,3
Ausland jedoch ohne Angabe	20.356	27.578	38.358	47.074	1,9	1,7
Insgesamt*	2.487.251	2.384.775	4.480.211	4.308.701	1,8	1,8

* ohne Betriebe mit weniger als 9 Betten, einschließlich Campingplätze ohne Dauercamping

Quelle: Information und Technik NRW

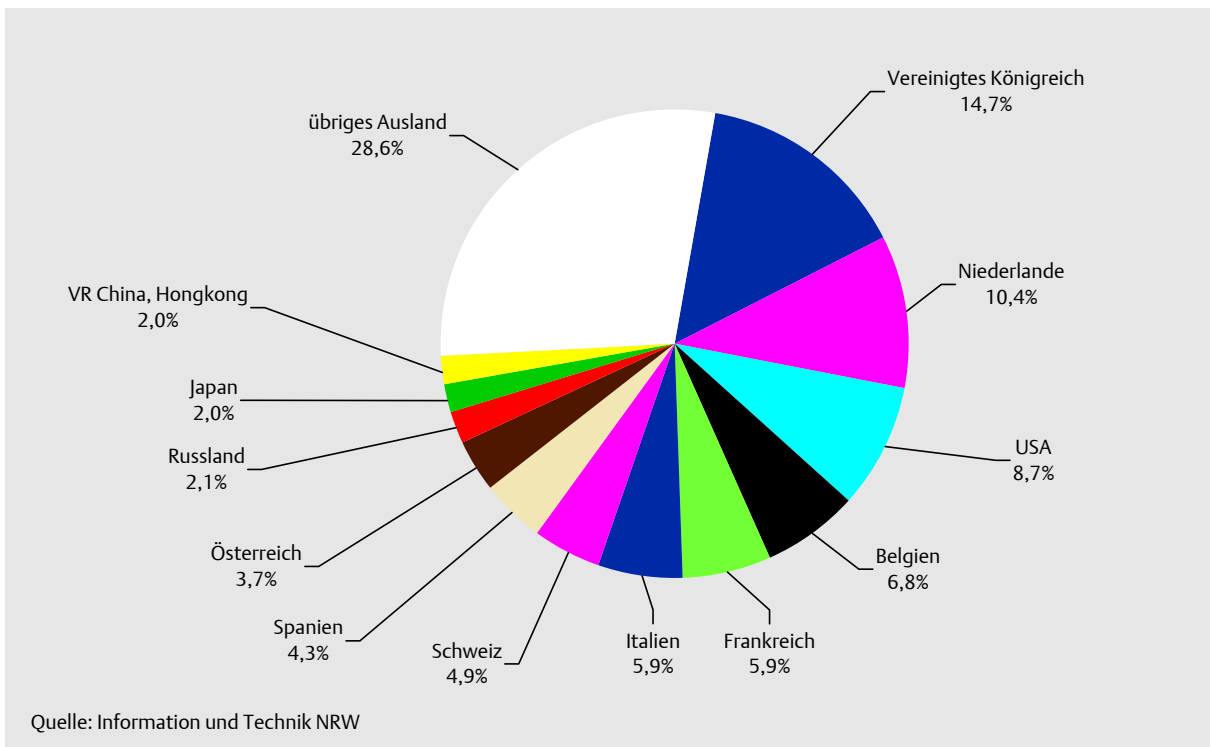
Tabelle 524 Messen und Ausstellungen seit 2000

Zeit und Art der Veranstaltung	Ausstellungs- fläche (Brutto) m ²	Aussteller aus dem		Besucher		
		Inland	Ausland	insgesamt	darunter Fachbesucher aus dem Ausland	
2000	.	13.995	10.958	1.270.549	269.407	
2001	.	13.927	16.892	1.309.127	422.337	
2002	.	12.097	10.328	1.131.936	258.479	
2003	.	13.794	17.086	1.305.198	448.148	
2004	alle Veranstaltungen des Jahres	2.351.836	11.990	14.866	1.494.377	625.855
2005		2.164.937	11.268	17.159	1.329.711	621.455
2006		2.869.999	13.068	17.371	1.777.320	812.429
2007		2.340.199	12.208	18.228	1.290.415	542.100
14.01.-20.01.	imm cologne	263.000	370	698	106.677	33.715
27.01.-30.01.	ISM	110.500	244	1.272	33.828	21.016
09.02.-11.02.	spoga horse (Frühjahr)	16.800	82	155	4.403	1.985
18.02.-21.02.	domotechnica	40.000	57	670	10.808	7.491
28.02.-01.03.	ecclesia	8.300	154	19	2.573	-
09.03.-12.03.	INTERN. EISENWARENMESSE/PW	195.000	599	2.671	56.413	31.280
16.04.-20.04.	ART COLOGNE	43.700	166	87	54.183	-
07.05.-09.05.	CARBON EXPO	9.400	42	194	6.406	5.094
13.06.-15.06.	InterKarneval	23.100	82	8	13.171	-
31.08.-02.09.	spoga (inkl. spoga horse Herbst)	149.271	244	1.021	38.433	21.960
31.08.-02.09.	gafa	116.329	261	624		
08.09.-09.09.	Chilled Food	1.200	14	7	378	82
09.09.-11.09.	DMS EXPO	16.700	314	47	19.174	1.701
11.09.-14.09.	Kind + Jugend	77.600	156	609	16.757	12.240
16.09.-17.09.	Bio Handels-Forum	3.000	32	6	390	23
18.09.-21.09.	IFMA Cologne	50.000	224	156	23.337	1.833
23.09.-28.09.	photokina	170.200	295	640	116.547	34.478
02.10.-04.10.	Marathonmesse Köln	19.100	95	6	60.000	-
08.10.-12.10.	INTERMOT Köln	193.800	306	660	172.883	16.100
21.10.-25.10.	Orgatec	112.800	229	386	52.699	24.435
29.10.-30.10.	WellFood 2008 *	1.500	-	-	182	52
06.11.-09.11.	Modellbahn	60.000	172	20	59.483	-
19.11.-23.11.	Cologne Fine Art & Antiques	8.600	82	3	7.315	-
20.11.-23.11.	Haus & Wohnen	22.400	495	12	21.483	-
Gastveranstaltungen		391.000	5.492	-	184.950	-
Eigenveranstaltungen der KölnMesse GmbH im Ausland		378.670	x	7.131	375.672	375.672
2008 insgesamt		2.481.970	10.207	17.102	1.438.145	589.157
Nicht-messebezogene Kongressbesucher		455.000	x	x	181.000	x
* Kongressveranstaltung						

Quelle: KölnMesse GmbH, KölnMesse Ausstellungen GmbH

Nr. Titel Seite

Verzeichnis der Tabellen

601	Schulen und Klassen nach Schulform in den Stadtbezirken 2008	153
602	Schüler/-innen nach Schulform seit 2000	154
603	Schülerinnen nach Schulform seit 2000	155
604	Schüler/-innen an Grundschulen in den Stadtbezirken seit 2000	156
605	Zielschulform nach dem Grundschulbesuch seit 2000	157
606	Schulabgänger/-innen nach Abschlussart und Schulform seit 2000	160
607	Schüler/-innen an berufsbildenden Schulen seit 2000	162
608	Deutsche und ausländische Auszubildende seit 2000	163
609	Gemeldete Berufsausbildungsstellen und Bewerber/-innen seit 2000	165
610	Neu abgeschlossene Arbeitsverträge seit 2002	166
611	Auszubildende in Köln nach Wirtschaftszweigen 2007 und 2008	167
612	Weibliche Auszubildende in Köln nach Wirtschaftszweigen 2007 und 2008	168
613	Studierende an Kölner Hoch- und Fachhochschulen seit 2000	169
614	Studienanfänger an Kölner Hoch- und Fachhochschulen seit 2000	170

Verzeichnis der Grafiken

601	Das Bildungssystem in Köln 2008	152
602	Einwohner nach ausgewählten Altersgruppen seit 2000	153
603	Schüler/-innen nach Schulform 2008	154
604	Schülerinnen nach Schulform 2008	155
605	Zielschulform nach dem Grundschulbesuch seit 2000	157
606	Anteil der Schulabgänger/-innen ohne Hauptschulabschluss seit 2000	161
607	Anteil der Schulabgänger/-innen mit Fach-/Hochschulreife seit 2000	161
608	Gemeldete Ausbildungsstellen und Bewerber/-innen seit 2000	164
609	Freie Ausbildungsplätze und noch nicht vermittelte Bewerber/-innen seit 2000	164

Verzeichnis der thematischen Karten

601	Die Kölner Stadtteile - Anteil der Hauptschüler/-innen nach Wohnort 2008	158
602	Die Kölner Stadtteile - Anteil der Gymnasiasten nach Wohnort 2008	159

Überblick	2007	2008
Schüler/-innen an Kölner Schulen	105.570	104.356
davon		
Grundschulen	34.617	33.822
Hauptschulen	9.830	9.112
Realschulen	12.486	12.361
Gymnasien	29.082	29.475
Gesamtschulen	10.253	10.252
Förderschulen	5.545	5.543
2. Bildungsweg	3.121	3.120
Freie Waldorfschulen	636	671
Schulabgänger/-innen	10.244	10.254
davon		
ohne Abschluss	573	498
Förderschulabschluss	243	214
Hauptschulabschluss	2.290	2.027
Fachoberschulreife	3.719	3.691
Fach-/Hochschulreife	3.419	3.824
Schüler/-innen an berufsbildenden Schulen	45.487	46.107
davon		
Berufsschule	32.905	33.278
Berufsgrundschule	1.110	1.207
Berufsfachschule	5.791	5.789
Fachoberschule	1.008	1.011
Fachschule	3.815	3.795
Berufliches Gymnasium	858	1.027
Auszubildende	18.178	19.208
darunter Ausländer/-innen	1.713	1.869
Studierende an Kölner (Fach-)Hochschulen	67.402	68.677

Grafik 601 Das Bildungssystem in Köln 2008

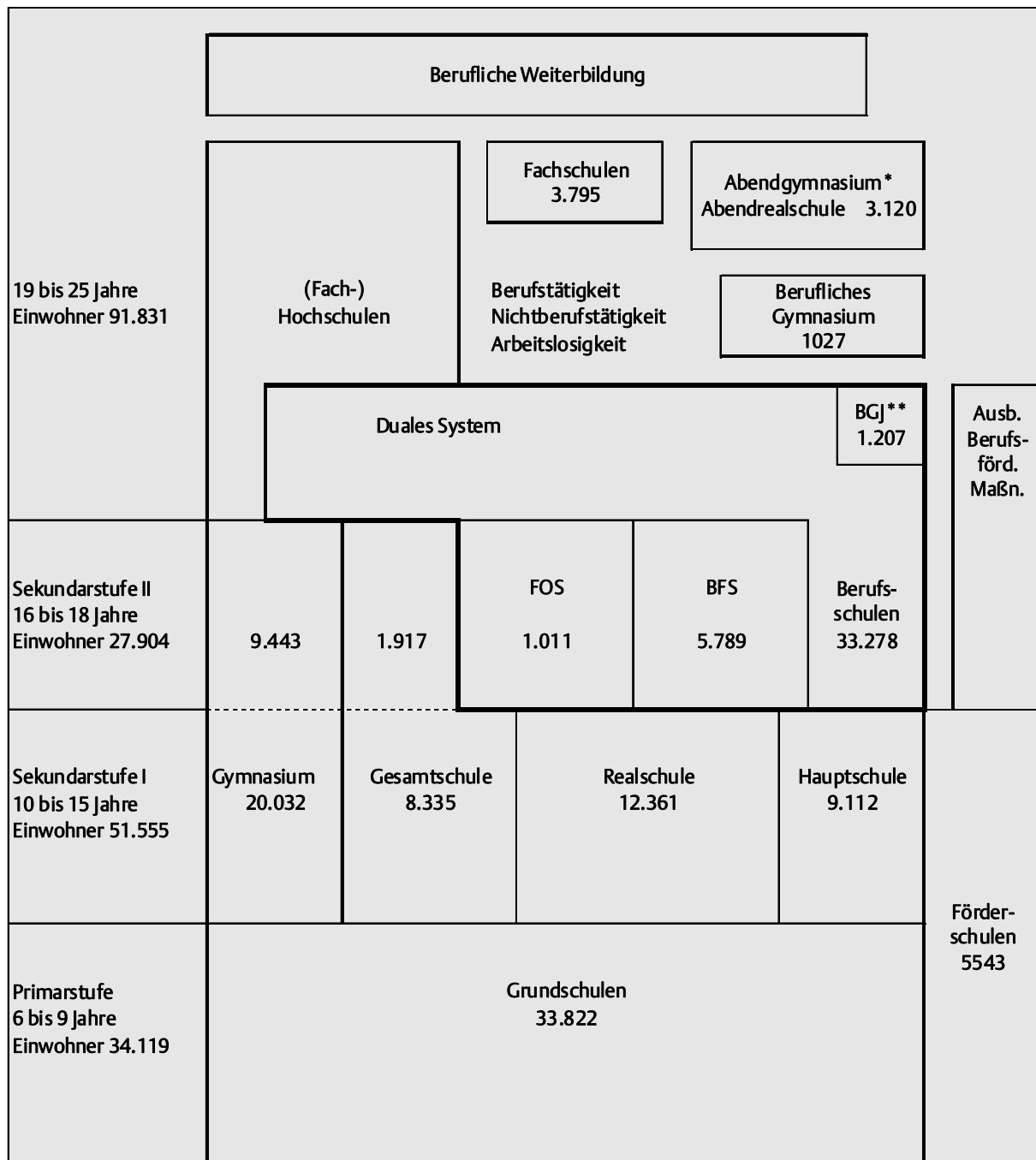

(Schüler/-innen Stand: 15. Oktober 2008, Einwohner Stand 31.12.2008)

* einschließlich Köln-Kolleg

** Berufsgrundschule einschließlich Berufsaufbauschule und Berufsvorbereitungsjahr

Tabelle 601 Schulen und Klassen nach Schulform in den Stadtbezirken 2008

Schulform	Innenstadt	Rodenkirchen	Lindenthal	Ehrenfeld	Nippes	Chorweiler	Porz	Kalk	Mülheim	Köln insgesamt
Schulen										
Grundschule	16	13	19	17	15	13	15	17	23	148
Hauptschule	2	1	2	4	4	4	2	5	6	30
Realschule	5	1	3	3	2	1	3	2	4	24
Gymnasium	9	2	7	2	3	2	3	2	5	35
Gesamtschule	2	2	-	1	-	1	1	1	2	10
Förderschule	3	1	7	4	3	1	4	3	6	32
2. Bildungsweg	3	-	-	-	-	-	-	-	1	4
Freie Waldorfschule	1	-	-	-	-	1	-	-	-	2
Schulen insgesamt	41	20	38	31	27	23	28	30	47	285
Klassen										
Grundschule	123	135	184	147	145	145	167	168	250	1.464
Hauptschule	29	15	26	57	57	54	31	86	75	430
Realschule	78	21	49	57	42	30	64	37	70	448
Gymnasium	211	62	149	38	61	55	75	44	102	797
Gesamtschule	16	68	-	27	-	51	40	28	97	327
Förderschule	54	18	126	61	40	20	64	23	87	493
2. Bildungsweg	107	-	-	-	-	-	-	-	36	143
Freie Waldorfschule	8	-	-	-	-	15	-	-	-	23
Schulen insgesamt	626	319	534	387	345	370	441	386	717	4.125

Quelle: Information und Technik NRW

Grafik 602 Einwohner nach ausgewählten Altersgruppen seit 2000



Tabelle 602 Schüler/-innen nach Schulform seit 2000

Jahr (15.10.)	Schulen insgesamt	davon							
		Grund- schulen	Haupt- schulen	Real- schulen	Gymnasien	Gesamt- schulen	Förder- schulen	2. Bildungs- weg	Freie Waldorf- schulen
Insgesamt									
2000	105.079	37.558	11.221	12.499	25.902	9.517	5.396	2.503	483
2001	105.530	36.493	11.930	12.821	26.067	9.559	5.550	2.616	494
2002	105.852	35.647	12.267	13.199	26.316	9.542	5.592	2.771	518
2003	107.410	35.839	12.373	13.371	26.787	9.688	5.590	3.241	521
2004	107.901	35.837	12.088	13.261	27.194	9.908	5.699	3.368	546
2005	107.400	35.583	11.523	12.916	27.815	10.105	5.546	3.314	598
2006	106.388	35.033	10.603	12.637	28.448	10.155	5.601	3.304	607
2007	105.570	34.617	9.830	12.486	29.082	10.253	5.545	3.121	636
2008	104.356	33.822	9.112	12.361	29.475	10.252	5.543	3.120	671
Ausländer/-innen									
2000	27.683	10.915	4.814	3.402	3.631	2.597	1.483	834	7
2001	27.512	10.709	5.119	3.479	3.471	2.557	1.541	627	9
2002	27.879	10.540	5.278	3.664	3.362	2.544	1.608	873	10
2003	27.993	10.355	5.366	3.781	3.325	2.595	1.655	904	12
2004	27.641	10.245	5.186	3.762	3.293	2.592	1.678	873	12
2005	27.217	10.053	5.003	3.647	3.307	2.678	1.703	815	11
2006	25.862	9.135	4.599	3.676	3.216	2.667	1.736	820	13
2007	24.568	8.291	4.175	3.683	3.251	2.717	1.659	779	13
2008	22.919	7.345	3.688	3.640	3.201	2.690	1.596	739	20
in %									
2000	26,3	29,1	42,9	27,2	14,0	27,3	27,5	33,3	1,4
2001	26,1	29,3	42,9	27,1	13,3	26,7	27,8	24,0	1,8
2002	26,3	29,6	43,0	27,8	12,8	26,7	28,8	31,5	1,9
2003	26,1	28,9	43,4	28,3	12,4	26,8	29,6	27,9	2,3
2004	25,6	28,6	42,9	28,4	12,1	26,2	29,4	25,9	2,2
2005	25,3	28,3	43,4	28,2	11,9	26,5	30,7	24,6	1,8
2006	24,3	26,1	43,4	29,1	11,3	26,3	31,0	24,8	2,1
2007	23,3	24,0	42,5	29,5	11,2	26,5	29,9	25,0	2,0
2008	22,0	21,7	40,5	29,4	10,9	26,2	28,8	23,7	3,0

Quelle: Information und Technik NRW

Grafik 603 Schüler/-innen nach Schulform 2008

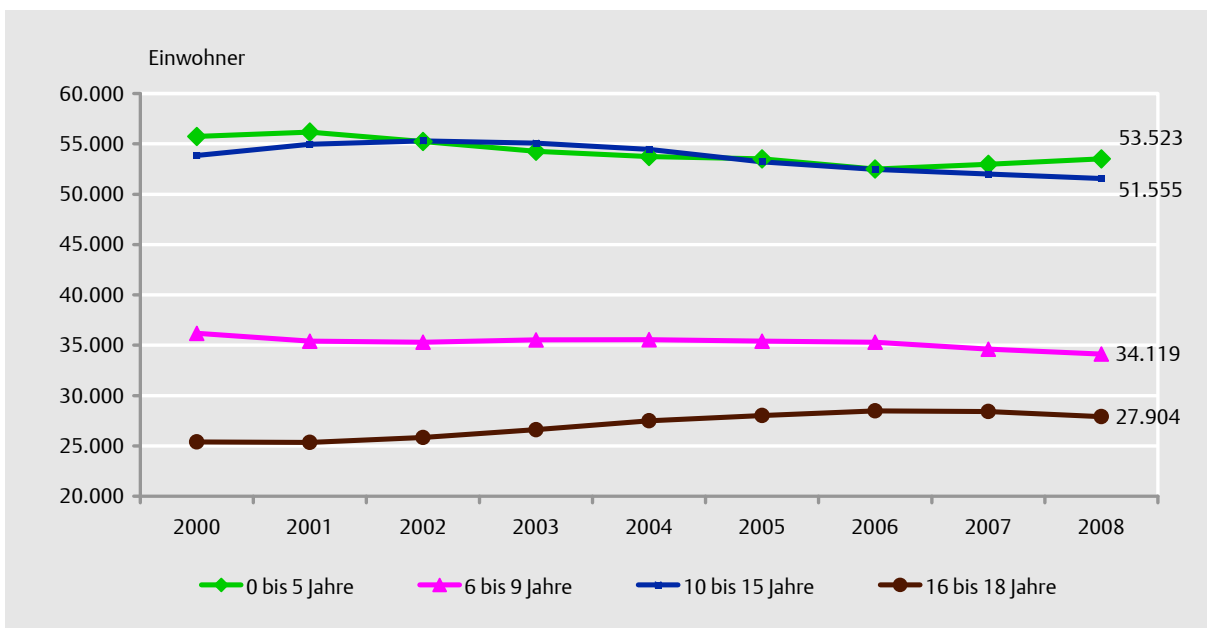

Tabelle 603 Schülerinnen nach Schulform seit 2000

Jahr (15.10.)	Schulen insgesamt	davon							
		Grund- schulen	Haupt- schulen	Real- schulen	Gymnasien	Gesamt- schulen	Förder- schulen	2. Bildungs- weg	Freie Waldorf- schulen
Insgesamt									
2000	51.398	18.242	4.967	6.290	13.853	4.601	1.911	1.265	269
2001	51.672	17.763	5.234	6.480	14.004	4.677	1.934	1.306	274
2002	51.888	17.393	5.335	6.662	14.180	4.685	2.008	1.341	284
2003	52.790	17.551	5.380	6.758	14.443	4.742	2.021	1.611	284
2004	53.111	17.693	5.238	6.671	14.637	4.919	2.017	1.643	293
2005	52.895	17.553	5.054	6.502	14.829	5.048	1.994	1.592	323
2006	52.402	17.277	4.703	6.268	15.194	5.038	1.995	1.604	323
2007	52.233	17.023	4.465	6.217	15.492	5.077	1.992	1.631	336
2008	51.685	16.649	4.179	6.095	15.679	5.105	1.976	1.646	356
Ausländerinnen									
2000	13.298	5.211	2.115	1.747	1.965	1.280	581	396	3
2001	13.214	5.109	2.209	1.786	1.909	1.317	584	295	5
2002	13.456	5.091	2.301	1.882	1.838	1.295	634	411	4
2003	13.492	4.982	2.330	1.936	1.804	1.339	657	439	5
2004	13.315	5.003	2.255	1.913	1.750	1.350	651	388	5
2005	13.215	4.934	2.236	1.877	1.739	1.409	648	365	7
2006	12.538	4.493	2.074	1.859	1.711	1.386	667	341	7
2007	11.958	4.047	1.933	1.855	1.742	1.382	626	366	7
2008	11.299	3.632	1.718	1.822	1.728	1.390	603	393	13
in %									
2000	25,9	28,6	42,6	27,8	14,2	27,8	30,4	31,3	1,1
2001	25,6	28,8	42,2	27,6	13,6	28,2	30,2	22,6	1,8
2002	25,9	29,3	43,1	28,2	13,0	27,6	31,6	30,6	1,4
2003	25,6	28,4	43,3	28,6	12,5	28,2	32,5	27,3	1,8
2004	25,1	28,3	43,1	28,7	12,0	27,4	32,3	23,6	1,7
2005	25,0	28,1	44,2	28,9	11,7	27,9	32,5	22,9	2,2
2006	23,9	26,0	44,1	29,7	11,3	27,5	33,4	21,3	2,2
2007	22,9	23,8	43,3	29,8	11,2	27,2	31,4	22,4	2,1
2008	21,9	21,8	41,1	29,9	11,0	27,2	30,5	23,9	3,7

Quelle: Information und Technik NRW

Grafik 604 Schülerinnen nach Schulform 2008

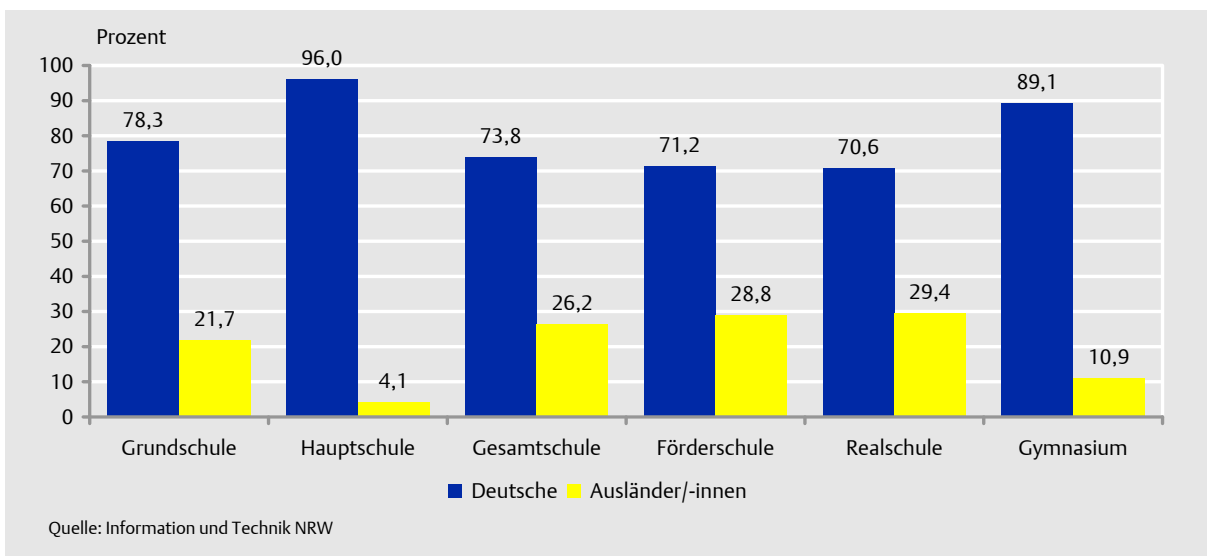

Tabelle 604 Schüler/-innen an Grundschulen in den Stadtbezirken seit 2000

Jahr (15.10.)	Innen- stadt	Roden- kirchen	Linden- thal	Ehren- feld	Nippes	Chor- weiler	Porz	Kalk	Mülheim	Köln insgesamt
Schüler/-innen insgesamt										
2000	3.155	3.375	3.906	3.591	3.698	4.210	4.631	4.385	6.607	37.558
2001	3.073	3.287	3.870	3.491	3.577	4.020	4.514	4.181	6.480	36.493
2002	3.006	3.181	3.798	3.451	3.505	4.016	4.371	4.065	6.254	35.647
2003	2.983	3.247	3.901	3.543	3.476	3.960	4.397	4.007	6.325	35.839
2004	3.024	3.301	3.948	3.602	3.518	3.840	4.375	3.993	6.236	35.837
2005	2.959	3.271	4.046	3.600	3.525	3.815	4.237	4.017	6.113	35.583
2006	2.895	3.315	4.076	3.530	3.438	3.640	4.183	3.931	6.025	35.033
2007	2.821	3.236	4.157	3.487	3.455	3.463	4.077	3.945	5.976	34.617
2008	2.699	3.200	4.349	3.303	3.349	3.304	3.875	3.916	5.827	33.822
Ausländer/-innen										
2000	1.056	742	487	1.214	1.254	1.236	1.108	1.799	2.019	10.915
2001	976	680	482	1.206	1.250	1.195	1.113	1.792	2.015	10.709
2002	929	675	474	1.182	1.191	1.217	1.111	1.759	2.002	10.540
2003	889	695	470	1.206	1.129	1.206	1.108	1.681	1.971	10.355
2004	841	692	432	1.247	1.150	1.176	1.131	1.655	1.921	10.245
2005	782	641	441	1.310	1.137	1.139	1.119	1.646	1.838	10.053
2006	748	618	375	1.146	1.032	971	1.054	1.490	1.701	9.135
2007	601	527	333	1.014	915	823	928	1.489	1.661	8.291
2008	562	499	334	828	720	681	791	1.465	1.465	7.345
Schulen										
2000	17	14	16	16	15	14	15	18	25	150
2001	16	14	16	16	15	14	15	18	25	149
2002	17	14	16	16	15	14	15	18	25	150
2003	17	14	16	16	15	14	15	18	25	150
2004	17	14	16	16	15	13	15	18	24	148
2005	16	14	16	17	15	13	15	18	24	148
2006	16	14	16	17	15	13	15	18	24	148
2007	16	13	19	17	15	13	15	17	24	149
2008	16	13	19	17	15	13	15	17	23	148
Klassen insgesamt										
2000	140	151	163	153	162	173	189	192	281	1.604
2001	137	145	164	151	159	169	196	185	271	1.577
2002	129	140	165	152	157	172	189	180	266	1.550
2003	128	140	165	151	153	166	190	176	264	1.533
2004	131	142	166	154	154	155	191	174	262	1.529
2005	131	138	167	153	151	153	183	174	255	1.505
2006	128	139	167	151	148	152	177	173	248	1.483
2007	124	138	173	150	147	148	175	169	252	1.476
2008	123	135	184	147	145	145	167	168	250	1.464
darunter Klassen in Gemeinschaftsgrundschulen in %										
2000	53,6	62,3	71,2	44,4	64,8	72,3	83,6	55,7	60,1	63,4
2001	52,6	62,8	70,7	44,4	62,9	70,4	84,2	56,2	60,9	63,3
2002	51,9	62,9	69,7	43,4	61,8	70,9	83,6	55,0	60,9	62,8
2003	50,0	64,3	68,5	43,7	63,4	69,9	84,2	53,4	59,5	62,4
2004	50,4	65,5	68,1	43,5	63,6	67,1	84,8	54,0	57,6	62,0
2005	48,9	65,9	67,7	43,8	63,6	67,3	85,2	53,4	58,0	61,9
2006	48,4	66,2	68,3	44,4	64,2	67,1	84,2	52,6	57,3	61,6
2007	50,8	69,6	72,8	45,3	63,3	66,9	82,9	51,5	56,7	62,3
2008	50,4	59,3	75,0	44,2	62,8	66,2	82,6	50,6	56,4	61,2

Quelle: Information und Technik NRW

Tabelle 605 Zielschulform nach dem Grundschulbesuch seit 2000

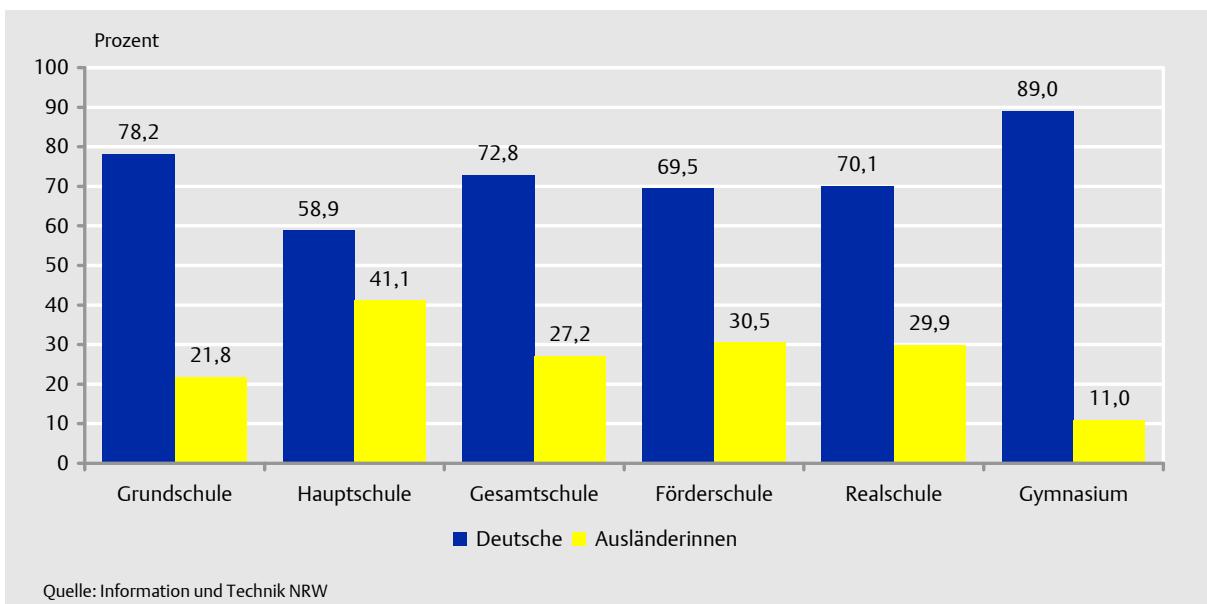
Jahr (15.10.)	Hauptschule		Realschule		Gymnasium		Gesamtschule		Insgesamt
	Zahl	%	Zahl	%	Zahl	%	Zahl	%	
Insgesamt									
2000	1.636	19,0	2.262	26,2	3.366	39,0	1.363	15,8	8.627
2001	1.723	19,8	2.184	25,1	3.469	39,9	1.318	15,2	8.694
2002	1.631	19,3	2.210	26,2	3.307	39,1	1.303	15,4	8.451
2003	1.537	18,6	2.116	25,7	3.275	39,7	1.316	16,0	8.244
2004	1.423	17,5	2.021	24,9	3.342	41,1	1.346	16,6	8.132
2005	1.238	15,7	1.884	23,9	3.347	42,5	1.407	17,9	7.876
2006	1.177	14,7	1.892	23,6	3.535	44,0	1.426	17,8	8.030
2007	1.172	14,0	1.973	23,5	3.813	45,5	1.429	17,0	8.387
2008	1.069	13,1	2.024	24,9	3.654	44,9	1.389	17,1	8.136
Mädchen									
2000	731	17,1	1.132	26,4	1.733	40,5	688	16,1	4.284
2001	754	17,5	1.071	24,9	1.838	42,7	640	14,9	4.303
2002	702	16,9	1.095	26,3	1.738	41,8	622	15,0	4.157
2003	666	16,5	1.044	25,8	1.695	41,9	640	15,8	4.045
2004	597	15,1	972	24,5	1.756	44,3	640	16,1	3.965
2005	582	14,7	959	24,2	1.746	44,0	684	17,2	3.971
2006	515	13,0	902	22,7	1.834	46,2	719	18,1	3.970
2007	578	13,6	1.010	23,8	1.942	45,8	713	16,8	4.243
2008	506	12,3	965	23,5	1.925	47,0	704	17,2	4.100
Ausländer/-innen									
2000	745	32,8	695	30,6	454	20,0	376	16,6	2.270
2001	748	34,8	645	30,0	429	19,9	329	15,3	2.151
2002	682	33,1	650	31,6	398	19,3	328	15,9	2.058
2003	727	33,7	691	32,0	395	18,3	345	16,0	2.158
2004	612	30,6	625	31,3	410	20,5	352	17,6	1.999
2005	554	29,7	599	32,1	341	18,3	373	20,0	1.867
2006	532	28,6	595	32,0	364	19,6	370	19,9	1.861
2007	494	25,9	614	32,2	417	21,9	383	20,1	1.908
2008	421	24,3	548	31,7	405	23,4	357	20,6	1.731

Quelle: Information und Technik NRW

Grafik 605 Zielschulform nach dem Grundschulbesuch seit 2000

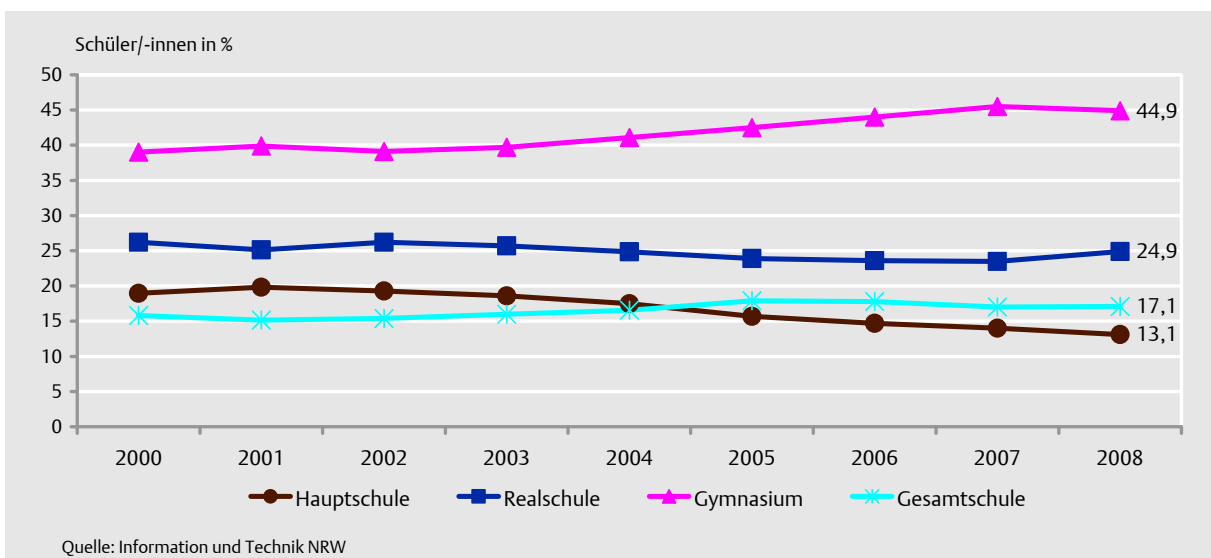

Karte 601 Die Kölner Stadtteile - Anteil der Hauptschüler nach Wohnort 2008

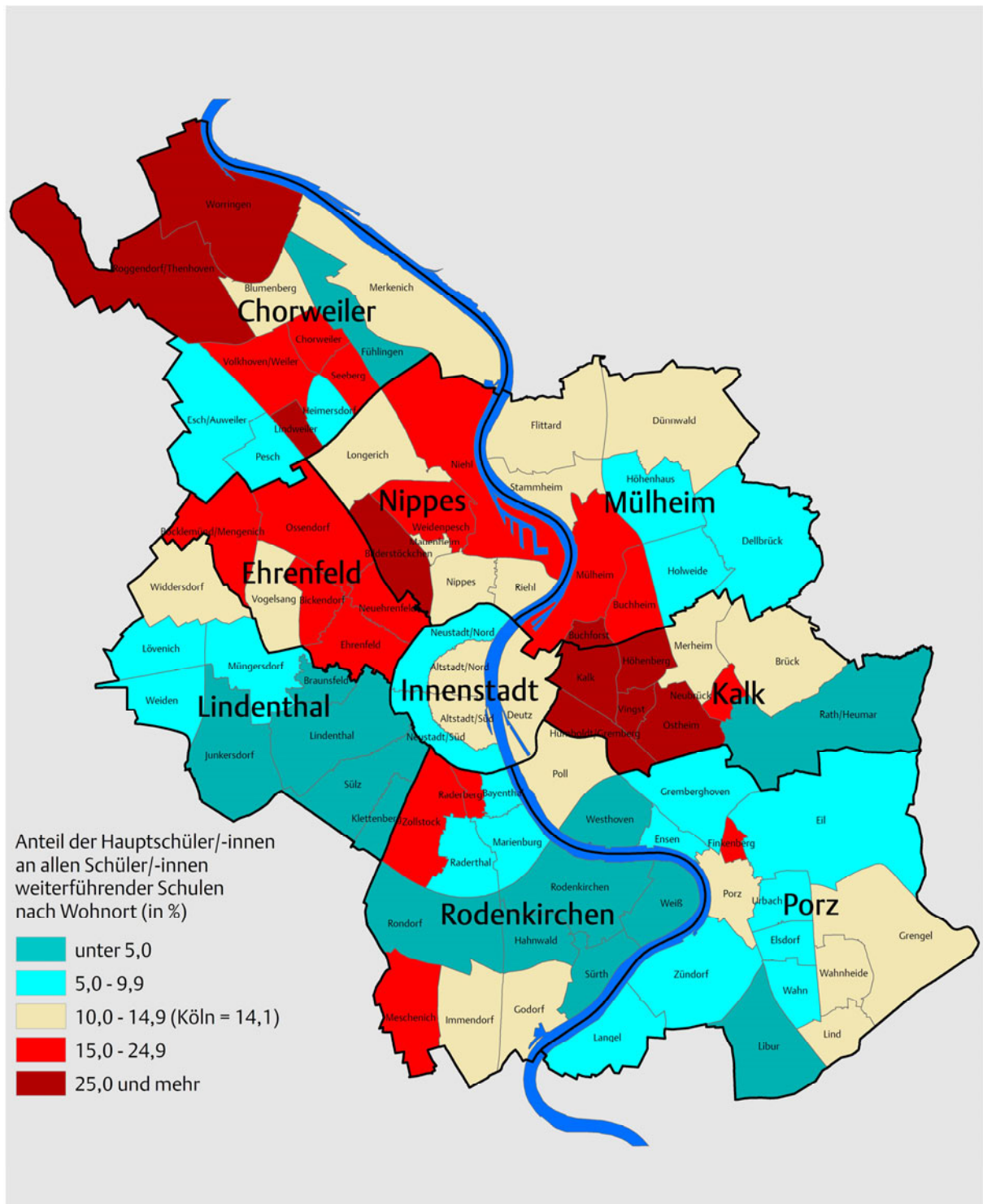

Karte 602 Die Kölner Stadtteile - Anteil der Gymnasiasten nach Wohnort 2008



Tabelle 606 Schulabgänger/-innen nach Abschlussart und Schulform seit 2000

Jahr (15.10.)	Schulabgänger/-innen		darunter Ausländer/-innen		Herkunft der Schulabgänger/-innen									
					Hauptschule		Realschule		Gymnasium		Gesamtschule		Sonstige Schulformen	
	Zahl	%	Zahl	%	Zahl	%	Zahl	%	Zahl	%	Zahl	%	Zahl	%
Insgesamt														
2000	8.968	100	2.371	26,4	1.882	21,0	1.738	19,4	2.995	33,4	1.363	15,2	990	11,0
2001	8.734	100	2.250	25,8	1.670	19,1	1.750	20,0	2.930	33,5	1.331	15,2	1.053	12,1
2002	8.952	100	2.252	25,2	1.946	21,7	1.716	19,2	2.909	32,5	1.378	15,4	1.003	11,2
2003	8.956	100	2.231	24,9	2.067	23,1	1.866	20,8	2.651	29,6	1.257	14,0	1.115	12,4
2004	9.372	100	2.326	24,8	2.170	23,2	1.901	20,3	2.855	30,5	1.299	13,9	1.147	12,2
2005	9.842	100	2.488	25,3	2.207	22,4	1.874	19,0	2.861	29,1	1.394	14,2	1.506	15,3
2006	10.281	100	2.653	25,8	2.335	22,7	2.046	19,9	2.935	28,5	1.485	14,4	1.480	14,4
2007	10.244	100	2.469	24,1	2.306	22,5	2.043	19,9	3.023	29,5	1.362	13,3	1.510	14,7
2008	10.254	100	2.458	24,0	2.045	19,9	2.118	20,7	3.199	31,2	1.460	14,2	1.432	14,0
Ohne Hauptschulabschluss														
2000	580	6,5	233	9,8	353	60,9	28	4,8	6	1,0	43	7,4	150	25,9
2001	575	6,6	204	9,1	267	46,4	24	4,2	9	1,6	59	10,3	216	37,6
2002	731	8,2	283	12,6	412	56,4	24	3,3	5	0,7	44	6,0	246	33,7
2003	709	7,9	244	10,9	434	61,2	24	3,4	9	1,3	31	4,4	211	29,8
2004	682	7,3	258	11,1	410	60,1	23	3,4	2	0,3	15	2,2	232	34,0
2005	815	8,3	294	11,8	394	48,3	22	2,7	19	2,3	31	3,8	349	42,8
2006	779	7,6	299	11,3	403	51,7	25	3,2	5	0,6	37	4,7	309	39,7
2007	816	8,0	332	13,4	418	51,2	25	3,1	14	1,7	23	2,8	336	41,2
2008	712	6,9	298	12,1	339	47,6	13	1,8	9	1,3	40	5,6	311	43,7
Hauptschulabschluss														
2000	1.933	21,6	731	30,8	976	50,5	145	7,5	75	3,9	357	18,5	380	19,7
2001	1.864	21,3	667	29,6	900	48,3	151	8,1	73	3,9	363	19,5	377	20,2
2002	1.849	20,7	670	29,8	1.017	55,0	137	7,4	45	2,4	367	19,8	283	15,3
2003	2.118	23,6	763	34,2	1.076	50,8	184	8,7	50	2,4	363	17,1	445	21,0
2004	2.123	22,7	750	32,2	1.148	54,1	147	6,9	48	2,3	362	17,1	418	19,7
2005	2.231	22,7	795	32,0	1.204	54,0	98	4,4	39	1,7	340	15,2	550	24,7
2006	2.360	23,0	850	32,0	1.322	56,0	140	5,9	25	1,1	389	16,5	484	20,5
2007	2.290	22,4	784	31,8	1.343	58,6	87	3,8	30	1,3	330	14,4	500	21,8
2008	2.027	19,8	704	28,6	1.150	56,7	86	4,2	31	1,5	322	15,9	438	21,6
Fachoberschulreife														
2000	3.361	37,5	923	38,9	553	16,5	1.565	46,6	535	15,9	516	15,4	192	5,7
2001	3.081	35,3	845	37,6	503	16,3	1.575	51,1	390	12,7	442	14,3	171	5,6
2002	3.155	35,2	794	35,3	517	16,4	1.555	49,3	393	12,5	493	15,6	197	6,2
2003	3.188	35,6	825	37,0	557	17,5	1.658	52,0	334	10,5	458	14,4	181	5,7
2004	3.397	36,2	916	39,4	612	18,0	1.731	51,0	363	10,7	499	14,7	192	5,7
2005	3.466	35,2	982	39,5	609	17,6	1.754	50,6	303	8,7	512	14,8	288	8,3
2006	3.640	35,4	1.044	39,4	610	16,8	1.881	51,7	319	8,8	515	14,1	315	8,7
2007	3.719	36,3	978	39,6	545	14,7	1.931	51,9	417	11,2	525	14,1	301	8,1
2008	3.691	36,0	985	40,1	556	15,1	2.019	54,7	303	8,2	507	13,7	306	8,3
Fach-/ Hochschulreife														
2000	3.094	34,5	484	20,4	x	x	x	x	2.379	76,9	447	14,4	268	8,7
2001	3.214	36,8	534	23,7	x	x	x	x	2.458	76,5	467	14,5	289	9,0
2002	3.217	35,9	505	22,4	x	x	x	x	2.466	76,7	474	14,7	277	8,6
2003	2.941	32,8	399	17,9	x	x	x	x	2.258	76,8	405	13,8	278	9,5
2004	3.170	33,8	402	17,3	x	x	x	x	2.442	77,0	423	13,3	305	9,6
2005	3.330	33,8	417	16,8	x	x	x	x	2.500	75,1	511	15,3	319	9,6
2006	3.502	34,1	460	17,3	x	x	x	x	2.586	73,8	544	15,5	372	10,6
2007	3.419	33,4	375	15,2	x	x	x	x	2.562	74,9	484	14,2	373	10,9
2008	3.824	37,3	471	19,2	x	x	x	x	2.856	74,7	591	15,5	377	9,9

Quelle: Information und Technik NRW

Grafik 606 Anteil der Schulabgänger/-innen ohne Hauptschulabschluss seit 2000

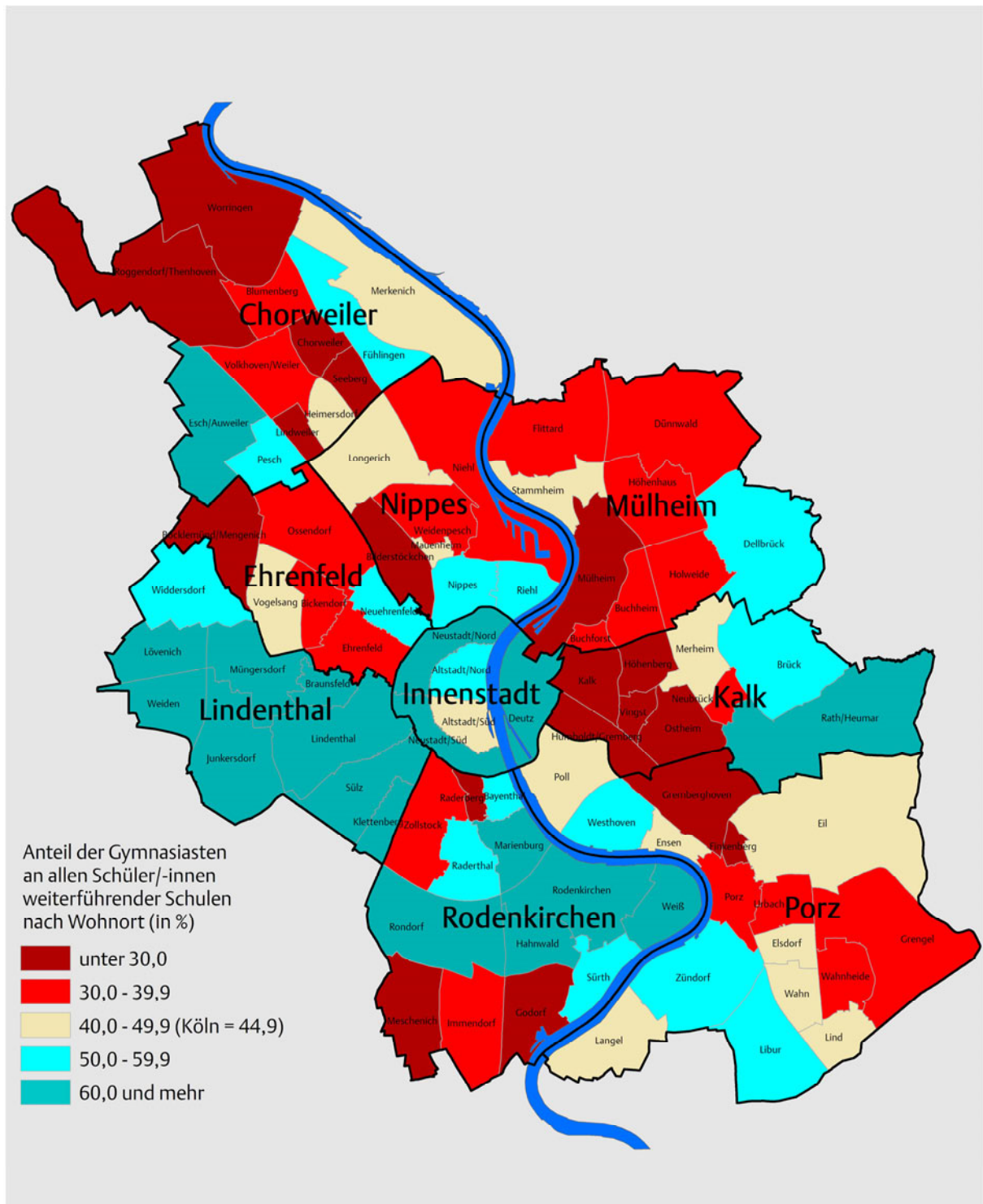
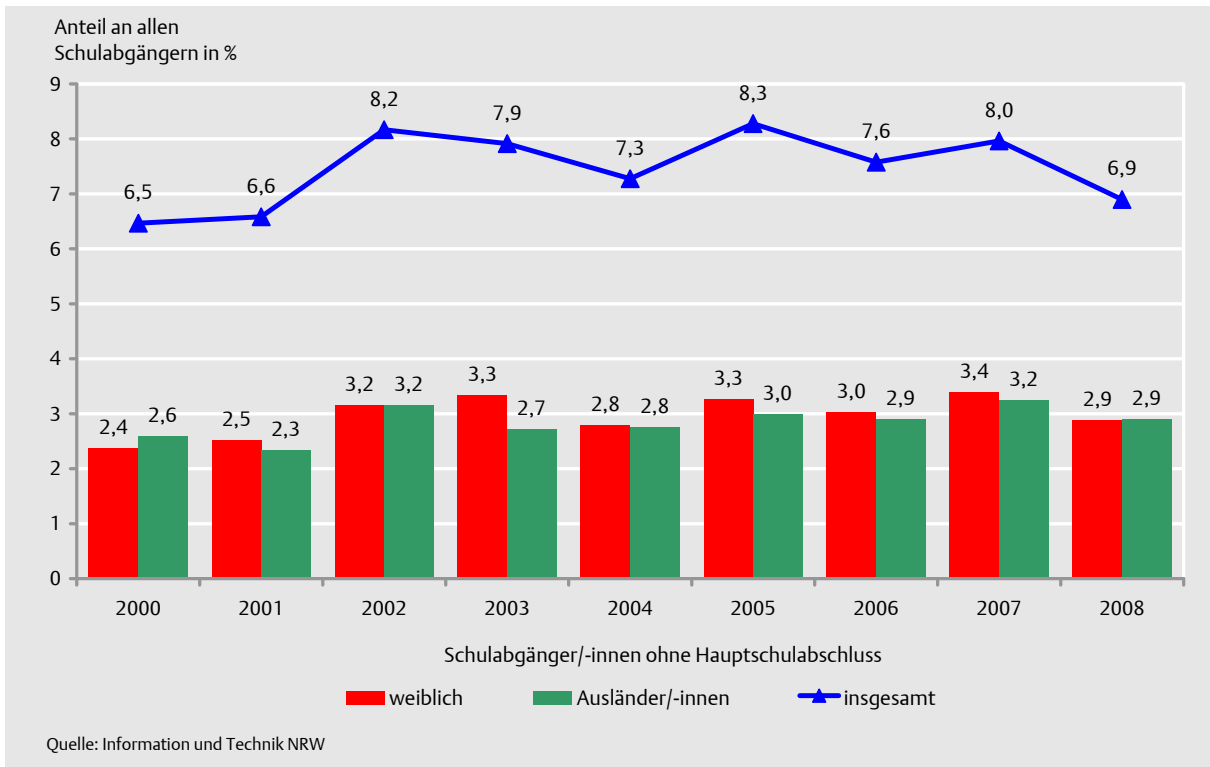

Grafik 607 Anteil der Schulabgänger/-innen mit Fach-/Hochschulreife seit 2000



Tabelle 607 Schüler/-innen an berufsbildenden Schulen seit 2000

Jahr (15.10.)	Berufsschule	Berufsgrundschule *	Berufsfachschule	Fachoberschule	Fachschule	Berufliches Gymnasium	Schulen zusammen
Insgesamt							
2000	31.975	985	4.717	697	3.824	x	42.198
2001	32.791	896	5.104	696	3.978	x	43.465
2002	31.997	928	5.379	823	4.357	x	43.484
2003	31.026	1.029	5.757	951	4.540	x	43.303
2004	30.994	1.010	6.124	1.004	4.343	x	43.475
2005	31.478	1.049	6.428	1.166	4.237	x	44.358
2006	31.843	1.150	6.463	1.115	3.936	x	44.507
2007	32.905	1.110	5.791	1.008	3.815	858	45.487
2008	33.278	1.207	5.789	1.011	3.795	1.027	46.107
weiblich							
2000	14.525	435	2.810	270	2.080	x	20.120
2001	14.870	390	2.998	295	2.134	x	20.687
2002	14.889	372	3.109	347	2.308	x	21.025
2003	14.434	408	3.259	415	2.335	x	20.851
2004	14.264	402	3.410	465	2.291	x	20.832
2005	14.318	406	3.609	602	2.172	x	21.107
2006	14.626	479	3.570	621	2.009	x	21.305
2007	15.010	455	3.144	552	1.851	447	21.459
2008	14.996	563	3.117	539	1.872	537	21.624
in %							
2000	45,4	44,2	59,6	38,7	54,4	x	47,7
2001	45,3	43,5	58,7	42,4	53,6	x	47,6
2002	46,5	40,1	57,8	42,2	53,0	x	48,4
2003	46,5	39,7	56,6	43,6	51,4	x	48,2
2004	46,0	39,8	55,7	46,3	52,8	x	47,9
2005	45,5	38,7	56,1	51,6	51,3	x	47,6
2006	45,9	41,7	55,2	55,7	51,0	x	47,9
2007	45,6	41,0	54,3	54,8	48,5	52,1	47,2
2008	45,1	46,6	53,8	53,3	49,3	52,3	46,9
Ausländer/-innen							
2000	4.949	361	1.071	96	321	x	6.798
2001	4.895	334	1.138	68	309	x	6.744
2002	4.638	335	1.174	65	361	x	6.573
2003	4.290	393	1.216	96	335	x	6.330
2004	4.058	397	1.340	106	347	x	6.248
2005	3.884	394	1.396	123	306	x	6.103
2006	3.784	421	1.360	132	277	x	5.974
2007	3.907	359	1.191	109	244	118	5.928
2008	3.833	461	1.170	103	262	139	5.968
in %							
2000	15,5	36,6	22,7	13,8	8,4	x	16,1
2001	14,9	37,3	22,3	9,8	7,8	x	15,5
2002	14,5	36,1	21,8	7,9	8,3	x	15,1
2003	13,8	38,2	21,1	10,1	7,4	x	14,6
2004	13,1	39,3	21,9	10,6	8,0	x	14,4
2005	12,3	37,6	21,7	10,5	7,2	x	13,8
2006	11,9	36,6	21,0	11,8	7,0	x	13,4
2007	11,9	32,3	20,6	10,8	6,4	13,8	13,0
2008	11,5	38,2	20,2	10,2	6,9	13,5	12,9

* einschließlich Berufsaufbauschule und Berufsvorbereitungsjahr

Quelle: Information und Technik NRW

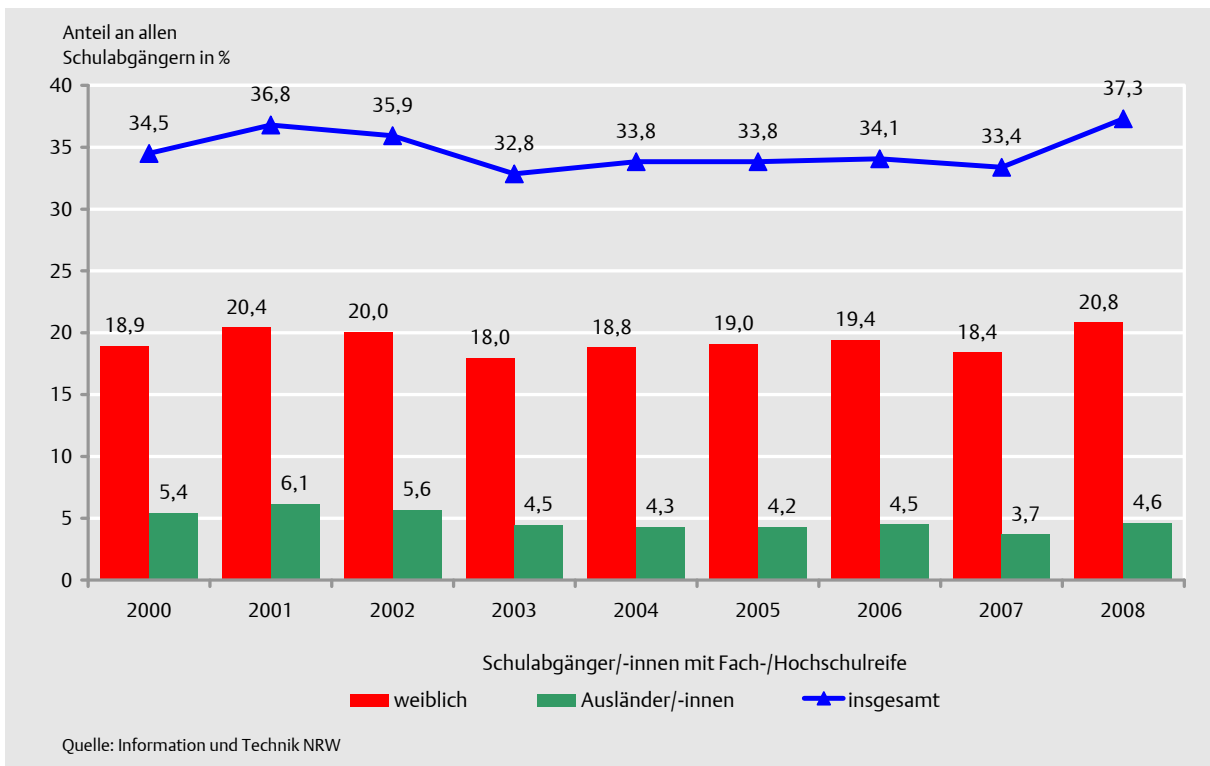
Tabelle 608 Deutsche und ausländische Auszubildende seit 2000

Jahr (30.06.)	Insgesamt	Deutsche		Ausländer/-innen		
		zusammen	darunter weiblich	zusammen	darunter weiblich	
Zahl						
2000	17.817	15.549	7.621	2.268	949	
2001	18.694	16.504	8.213	2.190	1.011	
2002	20.112	17.832	8.791	2.280	1.083	
2003	19.900	17.789	8.909	2.111	1.059	
2004	19.040	17.162	8.617	1.878	945	
2005	18.291	16.574	8.239	1.717	828	
2006	17.707	16.057	7.876	1.650	811	
2007	18.178	16.465	8.086	1.713	841	
2008	19.208	17.339	8.521	1.869	945	
in %						
2000	100,0	87,3	42,8	12,7	5,3	
2001	100,0	88,3	43,9	11,7	5,4	
2002	100,0	88,7	43,7	11,3	5,4	
2003	100,0	89,4	44,8	10,6	5,3	
2004	100,0	90,1	45,3	9,9	5,0	
2005	100,0	90,6	45,0	9,4	4,5	
2006	100,0	90,7	44,5	9,3	4,6	
2007	100,0	90,6	44,5	9,4	4,6	
2008	100,0	90,3	44,4	9,7	4,9	
2000 = 100						
2000	100,0	100,0	100,0	100,0	100,0	
2001	104,9	106,1	107,8	96,6	106,5	
2002	112,9	114,7	115,4	100,5	114,1	
2003	111,7	114,4	116,9	93,1	111,6	
2004	106,9	110,4	113,1	82,8	99,6	
2005	102,7	106,6	108,1	75,7	87,2	
2006	99,4	103,3	103,3	72,8	85,5	
2007	102,0	105,9	106,1	75,5	88,6	
2008	107,8	111,5	111,8	82,4	99,6	

Quelle: Bundesagentur für Arbeit

Grafik 608 Gemeldete Ausbildungsstellen und Bewerber/-innen seit 2000

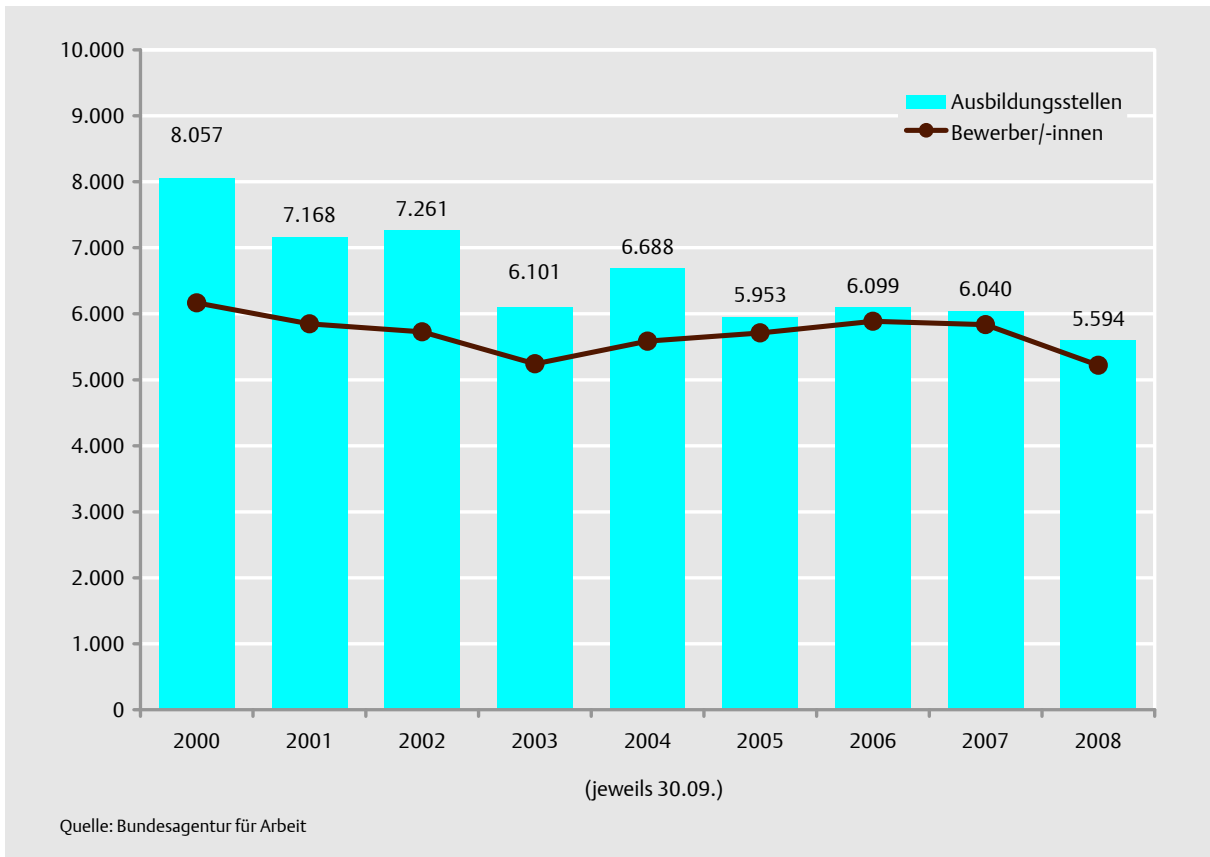

Grafik 609 Freie Ausbildungsplätze und noch nicht vermittelte Bewerber/-innen seit 2000



Tabelle 609 Gemeldete Berufsausbildungsstellen und Bewerber/-innen seit 2000

Jahr (30.09)	Waren- u. Dienstleistungskaufleute	Orga., Verwaltungs-, Büroberufe	Metallberufe	Bauberufe, Tischler/-in	Sozial- u. erzieher., Sicherheits-, künstler. Berufe u. Berufe im Gesundheitswesen	Allgemeine Dienstleistungsberufe	Elektriker/-in	Ernährungsberufe	Verkehrsberufe	Technische Berufe	Chemiearbeiter/-in, Kunststoffarbeiter/-in	Papierhersteller, -verarbeiter/-in, Drucker/-in	Pflanzenbauer/-in, Tierzüchter/-in und Fischereiberufe	Textil-, Bekleidungs-, Lederberufe	Wareprüfer/-in, Versandfertigmacher/-in	Steinbearbeiter/-in, Baustoffhersteller/-in	Keramiker/-in, Glasmacher/-in	Insgesamt*
Berufsausbildungsstellen																		
2000	2.223	1.853	972	380	587	520	434	297	330	153	55	78	69	44	55	3	4	8.057
2001	1.813	1.888	807	293	601	426	395	244	287	126	44	93	59	28	52	7	5	7.168
2002	1.904	1.749	792	353	580	538	405	246	307	125	47	61	73	35	37	5	4	7.261
2003	1.708	1.372	604	276	564	473	338	224	218	103	39	58	55	8	47	12	-	6.101
2004	1.769	1.705	643	305	570	539	375	227	221	85	41	72	49	8	65	12	-	6.688
2005	1.619	1.456	540	270	437	528	318	207	193	79	27	69	38	12	94	7	-	5.953
2006	1.551	1.600	496	214	470	506	302	207	177	92	54	55	61	18	76	4	-	5.885
2007	1.825	1.361	545	256	478	471	349	203	169	76	38	44	85	15	118	-	5	6.040
2008	1.536	1.397	410	125	563	459	299	186	239	53	44	63	29	11	41	3	-	5.594
Bewerber/-innen																		
2000	1.432	1.271	695	482	689	422	359	169	92	144	36	202	80	53	30	8	1	6.165
2001	1.309	1.228	686	411	643	388	372	162	97	110	32	245	75	34	46	9	1	5.848
2002	1.350	1.174	659	421	636	403	334	146	97	92	28	212	83	47	39	4	-	5.725
2003	1.230	1.076	614	389	515	456	286	160	103	87	30	132	68	32	51	8	-	5.243
2004	1.357	1.057	636	419	611	519	248	192	110	75	43	117	84	17	90	7	-	5.585
2005	1.358	964	696	442	696	567	247	229	99	63	32	77	115	23	55	4	1	5.709
2006	1.468	951	785	500	679	622	273	231	148	86	37	73	111	23	94	13	3	6.099
2007	1.424	869	794	445	615	594	247	214	132	87	34	89	132	32	119	8	-	5.836
2008	1.287	856	659	161	577	490	220	170	120	71	30	57	119	29	98	5	-	5.219
Ausbildungsstellen pro Bewerber/-innen																		
2000	1,6	1,5	1,4	0,8	0,9	1,2	1,2	1,8	3,6	1,1	1,5	0,4	0,9	0,8	1,8	0,4	4,0	1,3
2001	1,4	1,5	1,2	0,7	0,9	1,1	1,1	1,5	3,0	1,1	1,4	0,4	0,8	0,8	1,1	0,8	5,0	1,2
2002	1,4	1,5	2,4	0,8	0,9	1,3	1,2	1,7	3,2	1,4	1,7	0,3	0,9	0,7	0,9	1,3	-	1,3
2003	1,4	1,3	1,0	0,7	1,1	1,0	1,2	1,4	2,1	1,2	1,3	0,4	0,8	0,3	0,9	1,5	-	1,2
2004	1,3	1,6	1,0	0,7	0,9	1,0	1,5	1,2	2,0	1,1	1,0	0,6	0,6	0,5	0,7	1,7	-	1,2
2005	1,2	1,5	0,8	0,6	0,6	0,9	1,3	0,9	1,9	1,3	0,8	0,9	0,3	0,5	1,7	1,8	-	1,0
2006	1,1	1,7	0,6	0,4	0,7	0,8	1,1	0,9	1,2	1,1	1,5	0,8	0,5	0,8	0,8	0,3	-	1,0
2007	1,3	1,6	0,7	0,6	0,8	0,8	1,4	0,9	1,3	0,9	1,1	0,5	0,6	0,5	1,0	-	-	1,0
2008	1,2	1,6	0,6	0,8	1,0	0,9	1,4	1,1	2,0	0,7	1,5	1,1	0,2	0,4	0,4	-	-	1,1

* einschließlich Geheimhaltungsfälle

Quelle: Agentur für Arbeit Köln

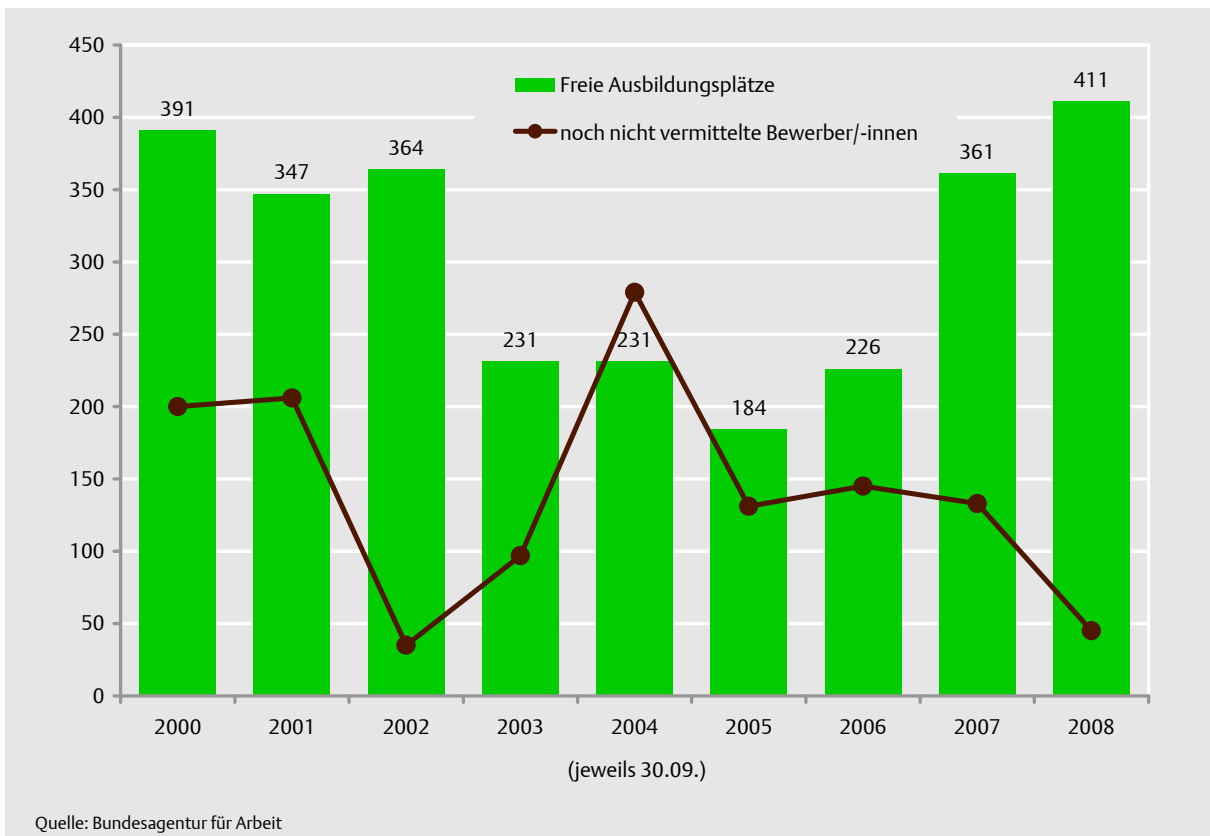
Tabelle 610 Neu abgeschlossene Ausbildungsverträge seit 2002

Jahr (jeweils Sep- tember)	Insgesamt	Industrie und Handel	Handwerk	Öffentlicher Dienst	Land- wirtschaft	Freie Berufe	Haus- wirtschaft
insgesamt							
2002	8.025	5.037	1.681	176	83	1.031	17
2003	7.389	4.639	1.550	197	55	928	20
2004	7.911	5.000	1.659	254	66	910	22
2005	7.628	5.028	1.456	237	59	831	17
2006	7.809	5.085	1.581	243	71	803	26
2007	8.523	5.578	1.749	240	73	855	28
2008	9.730	6.604	1.876	237	56	945	12
weiblich							
2002	3.929	2.349	452	115	26	970	17
2003	3.619	2.112	447	138	12	890	20
2004	3.766	2.229	489	165	20	842	21
2005	3.636	2.251	403	147	19	799	17
2006	3.665	2.284	418	161	19	757	26
2007	4.069	2.558	514	148	19	803	27
2008	4.552	2.920	560	151	20	889	12
in %							
2002	49,0	46,6	26,9	65,3	31,3	94,1	100,0
2003	49,0	45,5	28,8	70,1	21,8	95,9	100,0
2004	47,6	44,6	29,5	65,0	30,3	92,5	95,5
2005	47,7	44,8	27,7	62,0	32,2	96,1	100,0
2006	46,9	44,9	26,4	66,3	26,8	94,3	100,0
2007	47,7	45,9	29,4	61,7	26,0	93,9	96,4
2008	46,8	44,2	29,9	63,7	35,7	94,1	100,0

Quelle: Bundesinstitut für Berufsbildung

Tabelle 611 Auszubildende in Köln nach Wirtschaftszweigen 2007 und 2008

Wirtschaftszweige (WZ 03)	30.06.2007			30.06.2008		
	Insgesamt	darunter Ausländer/-innen		Insgesamt	darunter Ausländer/-innen	
	Zahl	Zahl	%	Zahl	Zahl	%
Primärer Sektor						
Land- und Forstwirtschaft	61	1	1,6	70	1	1,4
Fischerei und Fischzucht	-	-	-	-	-	-
Bergbau u. Gewinnung von Steinen u. Erden	55	-	-	55	-	-
Sekundärer Sektor						
Verarbeitendes Gewerbe	2.114	224	10,6	2.311	231	10,0
Energie- und Wasserversorgung	109	7	6,4	109	4	3,7
Baugewerbe	1.206	108	9,0	1.311	124	9,5
Tertiärer Sektor						
Handel; Instandhaltung und Reparatur von Kraftfahrzeugen und Gebrauchsgütern	3.282	424	12,9	3.267	437	13,4
Gastgewerbe	1.048	88	8,4	1.167	126	10,8
Verkehr und Nachrichtenübermittlung	857	76	8,9	810	74	9,1
Kredit- und Versicherungsgewerbe	1.033	47	4,5	1.010	52	5,1
Grundstücks- und Wohnungswesen, Vermietung beweglicher Sachen, Erbringung von wirtschaftlichen Dienstleistungen, anderweitig nicht genannt	2.244	174	7,8	2.499	194	7,8
Öffentliche Verwaltung, Verteidigung, Sozialversicherung	1.319	34	2,6	1.494	52	3,5
Erziehung und Unterricht	975	122	12,5	1.067	133	12,5
Gesundheits-, Veterinär- und Sozialwesen	2.599	268	10,3	2.697	289	10,7
Erbringung von sonstigen öffentlichen und persönlichen Dienstleistungen	1.268	133	10,5	1.335	151	11,3
Private Haushalte mit Hauspersonal	3	-	-	4	1	25,0
Exterritoriale Organisationen und Körperschaften	-	-	-	-	-	-
Keine Zuordnung möglich	5	-	-	2	-	-
Auszubildende insgesamt	18.178	1.706	9,4	19.208	1.869	9,7

Quelle: Bundesagentur für Arbeit

Tabelle 612 Weibliche Auszubildende in Köln nach Wirtschaftszweigen 2007 und 2008

Wirtschaftszweige (WZ03)	30.06.2007			30.06.2008		
	Insgesamt	darunter Ausländerinnen		Insgesamt	darunter Ausländerinnen	
	Zahl	Zahl	%	Zahl	Zahl	%
Primärer Sektor						
Land- und Forstwirtschaft	21	-	-	25	1,0	4,0
Fischerei und Fischzucht	-	-	-	-	-	-
Bergbau u. Gewinnung von Steinen u. Erden	26	-	-	22	-	-
Sekundärer Sektor						
Verarbeitendes Gewerbe	563	47	8,3	660	52	7,9
Energie- und Wasserversorgung	30	-	-	27	-	-
Baugewerbe	96	8	8,3	115	7	6,1
Tertiärer Sektor						
Handel; Instandhaltung und Reparatur von Kraftfahrzeugen und Gebrauchsgütern	1.346	172	12,8	1.393	175	12,6
Gastgewerbe	553	39	7,1	644	66	10,2
Verkehr und Nachrichtenübermittlung	334	31	9,3	328	33	10,1
Kredit- und Versicherungsgewerbe	557	27	4,8	543	28	5,2
Grundstücks- und Wohnungswesen, Vermietung beweglicher Sachen, Erbringung von wirtschaftlichen Dienstleistungen, anderweitig nicht genannt	1.282	104	8,1	1.382	123	8,9
Öffentliche Verwaltung, Verteidigung, Sozialversicherung	766	25	3,3	878	38	4,3
Erziehung und Unterricht	411	51	12,4	417	49	11,8
Gesundheits-, Veterinär- und Sozialwesen	2.137	234	10,9	2.201	258	11,7
Erbringung von sonstigen öffentlichen und persönlichen Dienstleistungen	799	100	12,5	826	114	13,8
Private Haushalte mit Hauspersonal	2	-	-	4	1,0	25,0
Exterritoriale Organisationen und Körperschaften	-	-	-	-	-	-
Keine Zuordnung möglich	4	-	x	1	-	x
Weibliche Auszubildende insgesamt	8.927	838	9,4	9.466	945	10,0

Quelle: Bundesagentur für Arbeit

Tabelle 613 Studierende an Kölner Hoch- und Fachhochschulen seit 2000

Wintersemester	Universität	Deutsche Sporthochschule	Staatliche Hochschule für Musik	Kunsthochschule für Medien	Fachhochschule Köln (Sitz Köln)	private Rheinische Fachhochschule	Kath. Fachhochschule NRW (Abt. Köln)	Fachhochschule für öffentliche Verwaltung NRW (Abt. Köln)	Insgesamt*
Insgesamt									
1999/2000	57.479	4.753	1.265	232	15.153	1.641	1.154	1.030	82.707
2000/2001	58.063	5.305	1.227	247	14.994	2.040	1.083	719	83.678
2001/2002	59.114	5.369	1.198	239	14.930	2.521	1.092	754	85.217
2002/2003	58.812	5.267	1.271	247	15.088	2.146	1.070	1.768	85.669
2003/2004	57.570	5.161	1.197	267	15.253	2.900	1.084	1.751	85.183
2004/2005	44.240	4.465	1.065	270	13.573	3.717	1.070	1.659	70.413
2005/2006	44.659	4.713	1.051	309	13.798	4.046	1.099	1.355	71.675
2006/2007	43.382	4.830	1.048	323	13.535	4.005	1.519	1.155	70.793
2007/2008	40.675	4.569	1.036	324	12.982	4.396	1.200	1.047	67.402
2008/2009	40.458	4.543	1.091	326	12.867	4.631	1.338	1.191	68.677
Frauen									
1999/2000	30.723	1.737	659	92	5.582	239	867	515	40.414
2000/2001	31.490	1.970	639	100	5.665	361	829	372	41.426
2001/2002	32.502	1.941	655	97	5.837	528	856	416	42.832
2002/2003	32.627	1.875	709	96	5.918	464	868	993	43.550
2003/2004	31.905	1.789	659	100	5.943	770	880	935	42.981
2004/2005	24.999	1.507	572	110	5.306	1.125	868	873	35.532
2005/2006	25.417	1.573	550	131	5.404	1.284	889	716	36.280
2006/2007	24.747	1.597	546	136	5.270	1.280	1.199	605	35.899
2007/2008	23.261	1.447	530	144	4.924	1.409	958	544	33.867
2008/2009	23.239	1.478	558	144	4.876	1.505	1.080	599	34.586
Ausländer/-innen									
1999/2000	5.411	333	473	39	2.182	223	53	1	8.715
2000/2001	5.623	374	489	40	2.194	307	54	1	9.082
2001/2002	5.700	424	502	45	2.223	425	56	-	9.375
2002/2003	5.873	431	560	49	2.385	400	55	-	9.753
2003/2004	6.064	459	550	48	2.546	549	65	-	10.281
2004/2005	5.507	405	446	57	2.311	609	58	-	9.404
2005/2006	5.627	439	426	67	2.435	608	59	-	9.690
2006/2007	5.431	430	382	70	2.449	577	104	-	9.487
2007/2008	5.049	417	362	72	2.251	583	72	-	8.852
2008/2009	5.112	384	373	81	2.265	622	91	-	9.032

* ab 2004/2005 einschließlich private Fachhochschule Fresenius Idstein in Köln
 ab 2008/2009 einschließlich private Fachhochschule für Ökonomie und Management Essen (Zweigstelle Köln)

Quelle: Information und Technik NRW

Tabelle 614 Studienanfänger an Kölner Hoch- und Fachhochschulen seit 2000

Wintersemester	Universität	Deutsche Sporthochschule	Staatliche Hochschule für Musik	Kunsthochschule für Medien	Fachhochschule Köln (Sitz Köln)	private Rheinische Fachhochschule	Kath. Fachhochschule NRW (Abt. Köln)	Fachhochschule für öffentliche Verwaltung NRW (Abt. Köln)	Insgesamt*
Insgesamt									
1999/2000	4.487	350	136	27	1.694	213	225	377	7.509
2000/2001	4.963	359	135	11	1.829	330	233	44	7.904
2001/2002	5.585	379	128	25	1.890	433	239	396	9.075
2002/2003	5.063	321	135	19	2.068	443	243	1.313	9.605
2003/2004	4.793	349	113	19	2.035	528	188	478	8.503
2004/2005	4.368	377	147	35	1.979	556	179	421	8.188
2005/2006	5.027	389	140	23	2.097	670	213	389	9.139
2006/2007	4.387	314	130	35	1.847	515	586	355	8.400
2007/2008	4.516	411	122	34	2.169	631	243	359	8.678
2008/2009	4.830	504	157	34	2.222	551	282	535	9.554
Frauen									
1999/2000	2.710	131	79	9	751	38	187	189	4.094
2000/2001	3.067	133	71	5	778	69	184	27	4.334
2001/2002	3.425	127	91	12	821	121	197	225	5.019
2002/2003	3.148	110	84	6	797	138	204	731	5.218
2003/2004	2.875	110	59	9	746	159	160	252	4.370
2004/2005	2.626	133	69	13	714	175	141	222	4.161
2005/2006	3.039	147	70	15	844	241	171	204	4.836
2006/2007	2.707	107	70	13	737	177	460	182	4.593
2007/2008	2.861	145	64	19	868	213	193	180	4.667
2008/2009	3.028	199	88	11	970	191	217	254	5.187
Ausländer/-innen									
1999/2000	633	48	60	13	262	27	8	-	1.051
2000/2001	734	57	87	3	274	48	13	1	1.217
2001/2002	678	63	74	11	337	70	14	-	1.247
2002/2003	710	68	78	8	433	73	11	-	1.381
2003/2004	693	83	86	5	386	126	13	-	1.392
2004/2005	717	48	83	16	354	74	3	-	1.297
2005/2006	771	50	72	11	388	73	9	-	1.383
2006/2007	784	44	49	13	326	68	49	-	1.344
2007/2008	851	55	60	16	438	56	12	-	1.492
2008/2009	969	56	84	13	450	55	19	-	1.664

* ab 2004/2005 einschließlich private Fachhochschule FreseniusIdstein in Köln
 ab 2008/2009 einschließlich private Fachhochschule für Ökonomie und Management Essen (Zweigstelle Köln)

Quelle: Information und Technik NRW

Kapitel 7: Kultur und Freizeit



Nr. Titel Seite

Verzeichnis der Tabellen

701	Besuche in den städtischen Museen seit 2000	174
702	Veranstaltungen des Museumsdienstes Köln seit 2000	175
703	Unterricht der Museumsschule Köln seit 2000	175
704	Besuche des NS-Dokumentationszentrums und Führungen durch das EL-DE-Haus seit 2000	176
705	In der Denkmalliste der Stadt Köln eingetragene Objekte seit 2000	176
706	Vorstellungen und Besuche der städtischen Bühnen seit 2000	177
707	Konzerte nach Veranstaltern und Besuche in der Kölner Philharmonie seit 2000	177
708	Teilnehmer/-innen an Kursen und Firmenschulungen der Volkshochschule seit 2000	179
709	Schüler/-innen, Belegungen und Unterrichtsstunden der Rheinischen Musikschule seit 2000	179
710	Medienbestand, Mitglieder und Nutzung des Stadtbibliotheksystems seit 2000	180
711	Ausstellungen, Besuche, Bestand und Ausleihen der artothek, Köln seit 2000	180
712	Mitglieder in Sportvereinen des StadtSportBundes Köln seit 2000	181
713	Besuche in den KölnBädern nach Nutzergruppen seit 2000	182
714	Besuche in den KölnBädern nach Bad seit 2000	182
715	Besuche und Tierbestand des Kölner Zoos seit 2000	183
716	Betriebstage und Fahrgäste der Kölner Rheinseilbahn seit 2000	183
717	Kinoangebot und Kinobesuche in Köln seit 2000	183
718	Internet-Domains in Köln seit 2000	184
719	Gemeldete Rundfunkempfangsgeräte in Köln seit 2002	184

Verzeichnis der Grafiken

701	Anzahl der Besucherinnen und Besucher in ausgewählten Kölner Kultur- und Freizeiteinrichtungen seit 2000	174
702	Die 20 mitgliederstärksten Organisationen des StadtSportBund Köln 2008	181

Verzeichnis der Karten

701	Bei der Künstlersozialkasse versicherte Künstler/-innen je 1000 Einwohner in Köln 2008	178
-----	--	-----

Überblick	2007	2008
Besuche in den städtischen Museen	793.107	999.874
Teilnehmer/-innen an Veranstaltungen des Museumsdienstes Köln	86.480	101.559
NS-Dokumentationszentrum		
Führungen	1.152	1.128
Besuche	42.538	51.948
Stolpersteine in Köln	1.554	1.589
Denkmalliste / eingetragene Objekte	8.907	8.914
Städtische Bühnen		
Vorstellungen	1.033	928
Besuche	397.635	380.958
Kölner Philharmonie		
Konzerte	374	370
Besuche	534.675	533.746
Teilnehmer/-innen an VHS-Kursen	73.670	80.358
Schüler/-innen der Rheinischen Musikschule	5.328	5.504
Stadtbibliothek		
Medienbestand	915.794	919.941
Mitglieder	83.532	83.892
Ausleihen / Nutzungen	5.815.155	5.889.495
Besuche in der artothek, Köln	10.728	11.935
Besuche der lit.cologne	60.000	64.500
Mitglieder in Sportvereinen des StadtSportBundes	208.280	212.827
Mitgliedschaft bei KölnDesign e.V.	105	118
Besuche der Schwimmbadbetriebe	1.963.651	2.134.789
Zoobesuche	1.637.878	1.494.893
Rheinseilbahn / Fahrgäste	359.397	326.888
Kinobesuche	2.405.350	2.475.646
Internet-Domains	234.325	269.527

Tabelle 701 Besuche in den städtischen Museen seit 2000

Jahr	Wallraf-Richartz-Museum	Museum Ludwig	Römisch-Germanisches Museum	Kölnisches Stadtmuseum	Museum für Angewandte Kunst	Rautenstrauch-Joest-Museum	Museum für Ostasiatische Kunst	Schnütgen-Museum*	NS-Dokumentationszentrum	Prätorium (Archäologische Zone)	Insgesamt**
Besuche einschl. Sonderausstellungen											
2000	332.624		429.343	82.217	75.855	30.562	35.403	20.552	.	.	1.006.556
2001	248.766	179.138	479.524	85.067	78.560	35.030	30.705	12.997	.	.	1.149.787
2002	192.425	364.810	408.666	87.072	51.175	36.479	29.184	-	.	.	1.169.811
2003	158.793	236.265	338.157	90.187	54.107	37.684	42.027	44.126	.	.	1.001.346
2004	104.590	1.206.371	326.927	77.660	57.505	40.048	70.827	26.623	.	.	1.910.551
2005	213.967	494.416	445.665	74.356	40.536	49.892	54.525	22.857	.	.	1.396.214
2006	179.064	691.586	453.614	75.985	32.180	30.646	28.162	22.997	.	.	1.514.234
2007	105.728	311.140	170.183	48.546	27.278	14.916	35.320	25.393	.	54.603	793.107
2008	195.598	348.413	176.265	66.761	47.530	6.636	21.661	11.046	51.948	74.016	999.874

* 2001 bis 2002 geringe oder keine Besucherzahlen wegen Sanierung

** Die Zählweise der Besucherstatistik wurde 2007 geändert. Ab 2007 werden nur die Besucherköpfe gezählt, unabhängig der Zuordnung zu den Ausstellungen.

Grafik 701 Anzahl der Besucherinnen und Besucher in ausgewählten Kölner Kultur- und Freizeiteinrichtungen seit 2000



Tabelle 702 Veranstaltungen des Museumsdienstes Köln seit 2000

Jahr	Veranstaltungsart				insgesamt
	Führungen	Werkstätten	Museums- kurse*	Kinder- geburtstage	
Veranstaltungen					
2000	3.393	239	96	118	3.846
2001	3.667	258	98	107	4.130
2002	3.031	413	126	102	3.672
2003	3.505	597	120	93	4.315
2004	4.227	575	71	66	4.939
2005	3.419	497	62	79	4.057
2006	3.483	659	121	82	4.345
2007	3.329	868	127	95	4.419
2008	4.299	772	118	84	5.273
Teilnehmer/-innen					
2000	64.636	4.861	1.408	1.272	72.177
2001	72.142	5.694	1.285	1.281	80.402
2002	60.061	8.417	1.692	1.080	71.250
2003	70.287	10.750	1.532	1.123	83.692
2004	66.722	11.810	1.352	758	80.642
2005	68.401	10.131	1.332	894	80.758
2006	69.759	13.504	1.685	971	85.919
2007	66.569	17.361	1.515	1.035	86.480
2008	83.704	15.733	1.241	881	101.559

* einschl. Ateliers, Seminare, Workshops u. ä.

Quelle: Museumsdienst Köln

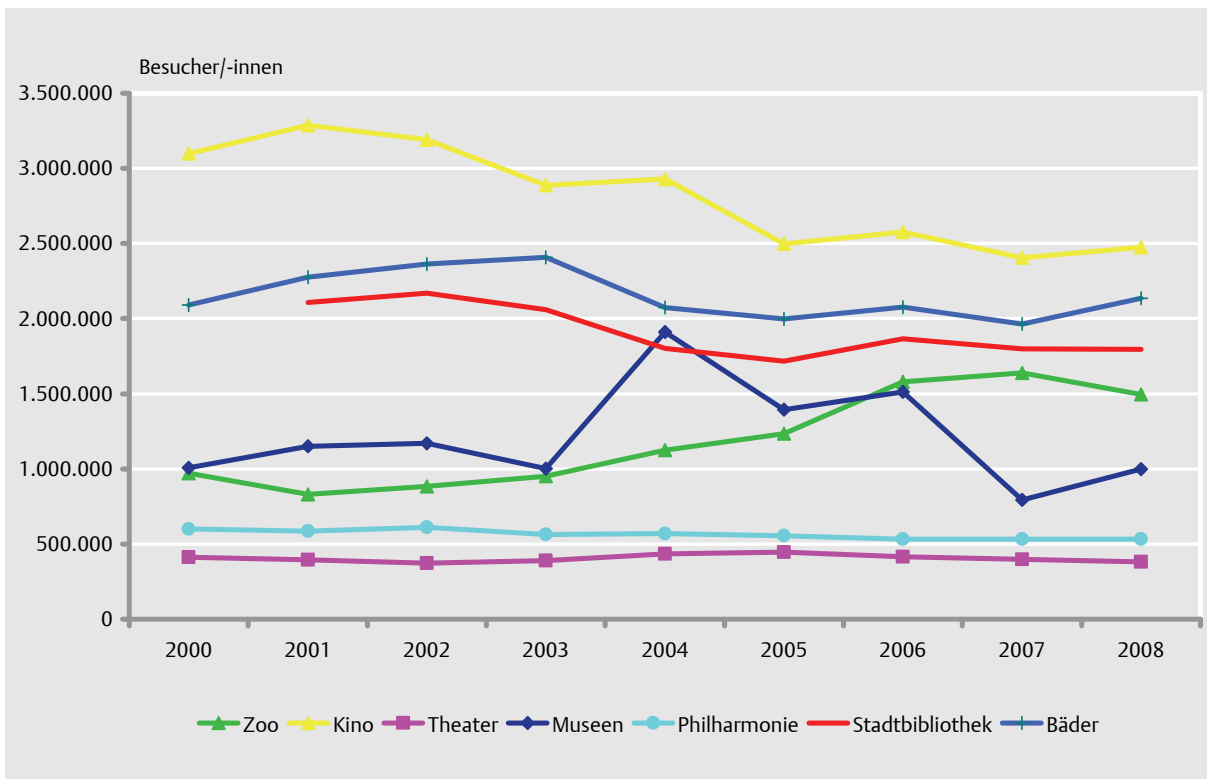
Tabelle 703 Unterricht der Museumsschule Köln seit 2000

Jahr	Schülerinnen und Schüler				Klassen
	Primar- stufe	Sekundar- stufe I	Sekundar- stufe II	insgesamt	
2000	11.064	4.570	706	16.340	736
2001	10.269	4.779	650	15.698	701
2002	8.034	4.607	569	13.210	570
2003	9.586	4.071	461	14.118	614
2004	6.545	3.482	547	10.574	461
2005	3.456	1.435	471	5.362	247
2006	8.217	2.905	518	11.640	526
2007	8.868	3.094	456	12.418	505
2008	9.684	2.625	444	12.753	547

Quelle: Museumsdienst Köln

Tabelle 704 Besuche des NS-Dokumentationszentrums und Führungen durch das EL-DE-Haus seit 2000

Jahr	Besuche		EL-DE Haus*		Stolpersteine im Stadtgebiet
	Zahl	2000 = 100	Führungen	geführte Personen	
2000	28.930	100	.	.	222
2001	26.649	92	.	.	1.050
2002	25.754	89	680	10.364	1.181
2003	28.525	99	924	12.726	1.234
2004	34.694	120	1.059	15.679	1.252
2005	35.615	123	1.124	16.223	1.329
2006	37.861	131	1.152	16.606	1.423
2007	42.538	147	1.152	18.500	1.554
2008	51.948	180	1.128	16.765	1.589

*EL-DE-Haus: 1934/35 vom Kölner Großhändler Leopold Dahmen erbaut, der ihm mit seinen Initialen den Namen gab ; 1935-1945 Zentrale der Geheimen Staatspolizei (Gestapo)

Quelle: NS-Dokumentationszentrum

Tabelle 705 In der Denkmalliste der Stadt Köln eingetragene Objekte seit 2000

Jahr	Denkmäler				
	insgesamt	profane Denkmäler (z.B. Wohn- und Geschäfts- häuser, Industrie- denkmäler, Schulen, Siedlungen)	kirchliche Denkmäler (z.B. Kirchen, Teile von Kirchen, Kapellen)	Friedhöfe, Grünanlagen	Kleindenkmäler (z. B. Wegkreuze, Brunnen, Bildstöcke)
2000	8.633	7.948	208	278	199
2001	8.721	8.026	217	278	200
2002	8.755	8.058	218	278	201
2003	8.815	8.110	224	280	201
2004	8.846	8.139	224	281	202
2005	8.859	8.152	224	281	202
2006	8.890	8.182	225	281	202
2007	8.907	8.199	225	281	202
2008	8.914	8.206	225	281	202

Quelle: Konservator

Tabelle 706 Vorstellungen und Besuche der städtischen Bühnen seit 2000

Spielzeit	Spielstätte					Ins- gesamt***
	Opernhaus*	Schau- spielhaus**	Schlosserei	Kammerspiele/ Halle Kalk	Puppenspiele (Hänneschen- Theater)	
Vorstellungen						
2000/2001	283	294	123	67	274	1.041
2001/2002	271	294	118	81	239	1.003
2002/2003	294	268	112	105	315	1.094
2003/2004	316	309	100	94	267	1.086
2004/2005	353	279	132	18	315	1.097
2005/2006	304	299	109	37	272	1.021
2006/2007	286	334	147	11	255	1.033
2007/2008	283	198	88	89	270	928
Besuche						
2000/2001	213.212	93.559	11.094	10.371	67.615	395.851
2001/2002	208.011	81.695	8.890	9.676	64.420	372.692
2002/2003	205.697	87.426	8.084	14.906	74.943	391.056
2003/2004	234.476	114.085	9.473	10.328	66.881	435.243
2004/2005	216.163	141.762	11.818	3.105	72.277	445.125
2005/2006	212.381	124.447	8.718	3.968	65.824	415.338
2006/2007	210.366	112.685	9.886	742	63.956	397.635
2007/2008	200.904	90.699	9.039	12.316	68.000	380.958

* inkl. Kinderoper und Opemfoyer

** inkl. West-end-Theater bzw. Erfrischungsraum

*** inkl. Tanztheater und sonstigen Spielstätten

Tabelle 707 Konzerte nach Veranstaltern und Besuche in der Kölner Philharmonie seit 2000

Spielzeit	Veranstalter				Lunch- konzerte	Konzerte insgesamt	Besuche
	Gürzenich- Orchester	WDR	Private	KölnMusik GmbH			
2000/2001	42	38	172	107	.	359	587.310
2001/2002	44	36	193	119	.	392	613.171
2002/2003	44	36	165	114	.	359	564.593
2003/2004	36	33	191	95	.	355	569.364
2004/2005	41	37	163	118	.	359	555.637
2005/2006	43	39	146	107	.	335	533.368
2006/2007	40	32	169	108	25	374	534.675
2007/2008	46	40	149	102	33	370	533.746

Quelle: KölnMusik GmbH

Karte 701 Bei der Künstlersozialkasse versicherte Künstler/-innen je 1000 Einwohner in Köln 2008



Tabelle 708 Teilnehmer/-innen an Kursen und Firmenschulungen der Volkshochschule seit 2000

Jahr	Themenbereich							Insgesamt
	Politik	Mathematik/ Natur/ Technik	Kunst	Pädagogik	Gesundheit	Sprachen	Sonstige	
Teilnehmer/-innen								
2000	4.619	-	11.246	260	13.173	26.745	14.358	70.401
2001	5.475	69	11.742	272	13.287	28.803	15.659	75.307
2002	4.991	104	11.708	215	12.718	33.954	12.408	76.098
2003	4.231	104	11.704	300	10.428	30.960	9.903	67.630
2004	4.016	122	7.692	538	10.302	25.474	5.924	54.068
2005	4.025	78	5.489	185	9.039	27.062	9.781	55.659
2006	4.154	35	5.021	98	8.358	27.586	11.578	56.830
2007	3.098	86	7.481	115	8.553	28.606	25.731	73.670
2008	3.823	126	8.715	90	9.906	29.350	28.348	80.358
in %								
2000	6,6	-	16,0	0,4	18,7	38,0	20,4	100
2001	7,3	0,1	15,6	0,4	17,6	38,2	20,8	100
2002	6,6	0,1	15,4	0,3	16,7	44,6	16,3	100
2003	6,3	0,2	17,3	0,4	15,4	45,8	14,6	100
2004	7,4	0,2	14,2	1,0	19,1	47,1	11,0	100
2005	7,2	0,1	9,9	0,3	16,2	48,6	17,6	100
2006	7,3	0,1	8,8	0,2	14,7	48,5	20,4	100
2007	4,2	0,1	10,2	0,2	11,6	38,8	34,9	100
2008	4,8	0,2	10,8	0,1	12,3	36,5	35,3	100

Tabelle 709 Schüler/-innen, Belegungen und Unterrichtsstunden der Rheinischen Musikschule seit 2000

Jahr	Musikschulen (einschließlich Zweigstellen)	Schülerinnen und Schüler	Belegungen	Unterrichtsstunden / Jahreswochenstunden
2000	10	3.751	4.453	1.554
2001	10	4.032	4.742	1.607
2002	8	4.288	5.178	1.677
2003	8	4.647	5.190	1.560
2004	8	4.864	5.570	1.613
2005	8	5.003	5.952	1.640
2006	8	5.211	6.217	1.741
2007	8	5.328	6.886	1.813
2008	8	5.504	7.039	1.895

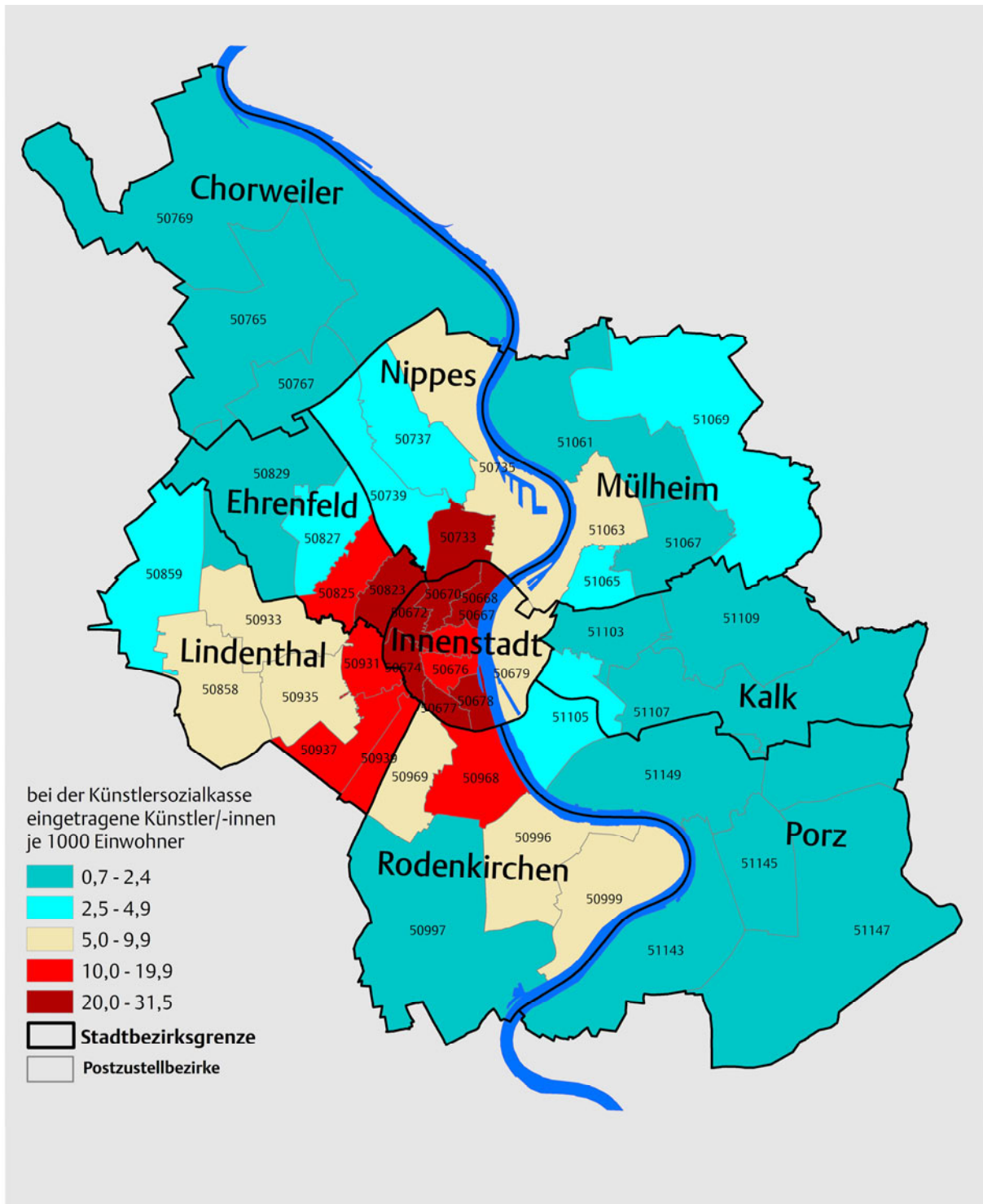
Quelle: Rheinische Musikschule

Tabelle 710 Medienbestand, Mitglieder und Nutzung des Stadtbibliothekssystems seit 2000

Jahr	Medienbestand	Mitglieder	Besuche	Ausleihen / Nutzungen	darunter Printmedien	
					Zahl	%
2000	1.010.603	100.307	.	5.770.454	4.475.059	77,6
2001	1.003.505	99.888	2.108.350	7.108.843	5.927.900	83,4
2002	980.631	102.723	2.168.286	7.453.797	6.102.316	81,9
2003	972.256	101.362	2.058.765	7.172.479	5.884.825	82,0
2004	917.358	95.144	1.801.465	6.490.842	5.406.110	83,3
2005	894.309	89.665	1.717.214	6.204.732	5.117.888	82,5
2006	918.967	87.051	1.866.561	5.960.928	4.952.073	83,1
2007	915.794	83.532	1.798.878	5.815.155	4.825.465	83,0
2008	919.941	83.892	1.796.433	5.889.495	4.855.020	82,4

Tabelle 711 Ausstellungen, Besuche, Bestand und Ausleihen der artothek, Köln seit 2000

Jahr	Ausstellungen, Rauminstallationen, Performances	Besuche		Sammlung ausleihbarer Kunstgegenstände	Ausleihen
		Zahl	Index 2000 = 100		
2000	7	13.298	100	1.314	2.193
2001	6	11.424	86	1.378	2.802
2002	6	13.027	98	1.410	2.803
2003	6	11.939	90	1.411	2.730
2004	6	11.110	84	1.436	2.196
2005	6	12.472	94	1.429	2.285
2006	6	12.742	96	1.428	1.979
2007	6	10.728	81	1.439	1.924
2008	6	11.935	90	1.439	1.931

Quelle: artothek, Köln

Tabelle 712 Mitglieder in Sportvereinen des StadtSportBundes Köln seit 2000

Jahr	Mitglieder insgesamt	darunter weibliche Mitglieder	Anteil an der Bevölkerung	Vereine im StadtSportBund Köln e.V.
		%	%	
2000	171.808	37,6	16,9	772
2001	179.774	37,5	17,6	802
2002	184.255	37,2	18,1	768
2003	180.913	36,7	17,7	761
2004	191.847	37,6	18,8	791
2005	181.847	36,6	17,8	790
2006	182.516	35,8	17,8	790
2007	208.280	35,2	21,0	783
2008	212.827	35,2	21,4	784

Quelle: StadtSportBund Köln e. V.

Grafik 702 Die 20 mitgliederstärksten Organisationen des StadtSportBundes Köln 2008



Tabelle 713 Besuche in den KölnBädern nach Nutzergruppen seit 2000

Jahr	Besuche insgesamt	davon			
		Öffentliche Nutzer	Schulen	Vereine	Sauna
2000	2.091.157	1.082.677	528.900	437.800	41.780
2001	2.276.505	1.243.674	528.900	437.800	66.131
2002	2.362.654	1.304.915	528.900	437.800	91.039
2003	2.409.520	1.437.083	446.387	437.800	88.250
2004	2.074.660	1.206.182	468.469	314.343	85.666
2005	1.998.776	1.151.174	446.387	314.343	86.872
2006	2.078.059	1.269.988	417.597	304.704	85.770
2007	1.963.651	1.193.939	418.952	305.904	87.524
2008	2.134.789	1.149.407	477.664	422.280	85.438

Quelle: KölnBäder GmbH

Tabelle 714 Besuche in den KölnBädern nach Bad seit 2000

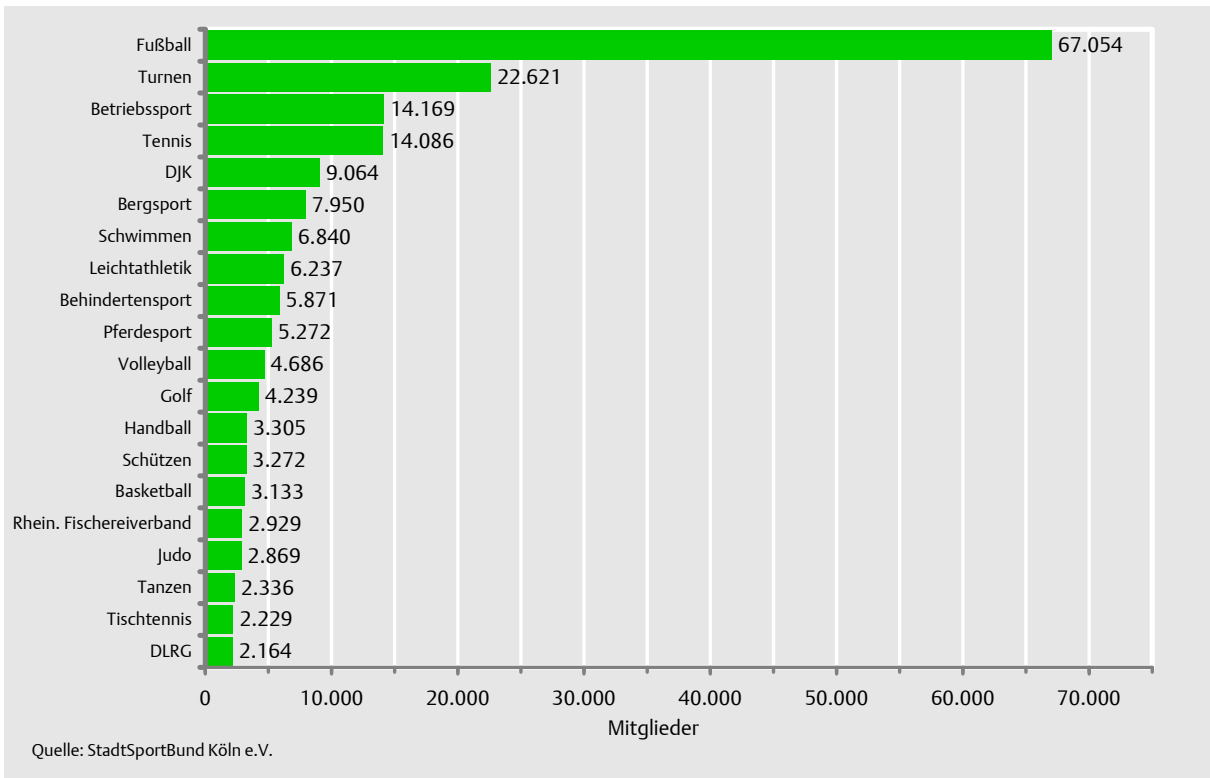
Bad	2000	2005	2006	2007	2008
Kombibäder					
Agrippabad	10.454	483.666	511.065	476.341	477.846
Höhenbergbad *	147.609	-	134.601	178.042	189.921
Zollstockbad	213.856	179.361	183.755	164.539	166.091
Zündorfbad	175.668	193.670	188.754	179.242	175.171
Hallenbäder					
Bickendorfbad	139.185	126.486	122.577	120.089	128.573
Chorweilerbad	241.736	173.063	153.364	165.569	171.546
Genovevabad	172.089	145.426	118.301	109.536	131.237
Kartäuserwallbad	77.994	78.684	32.781	28.000	90.600
Marsiliusbad	130.180	-	-	-	-
Nippesbad	141.453	104.261	111.556	116.401	126.413
Rodenkirchenbad	144.287	130.035	131.979	134.869	145.867
Wahnbad	197.699	148.341	139.382	106.539	143.767
Weidenbad	134.504	118.488	111.339	100.901	100.117
Freibäder					
Fühlinger See	4.966	4.756	8.988	-	-
Naturfreibad Vingst	10.857	15.414	19.750	7.306	13.624
Freibad Stadion	148.620	97.125	109.867	52.900	74.016
Besuche insgesamt**					
Bäder zusammen	2.091.157	1.998.776	2.078.059	1.963.651	2.134.789

*Höhenbergbad wegen Generalmodernisierung 2005 ganzjährig geschlossen -Wiedereröffnung 6/2006

** 2007 inkl. 23.377 Badbesucher Lentstraße; Fühlinger See - Badebetrieb durch die Firma TTS Köln

Quelle: KölnBäder GmbH

Tabelle 715 Besuche und Tierbestand des Kölner Zoos seit 2000

Jahr	Besuche		Tierbestand	
	Zahl	2000=100	Arten	Exemplare
2000	972.496	100	728	7.139
2001	830.353	85	696	7.231
2002	883.286	91	682	7.916
2003	951.674	98	686	8.036
2004	1.125.792	116	696	8.849
2005	1.235.286	127	720	9.011
2006	1.579.972	162	730	11.091
2007	1.637.878	168	736	9.820
2008	1.494.893	154	734	9.002

Quelle: Jahresbericht der AG Zoologischer Garten Köln

Tabelle 716 Betriebstage und Fahrgäste der Kölner Rheinseilbahn seit 2000

Jahr	Betriebstage	Fahrgäste	Fahrgäste pro Betriebstag	Fahrgäste seit Eröffnung 1957
2000	204	232.313	1.139	12.612.016
2001	225	268.884	1.195	12.880.900
2002	196	250.615	1.279	13.131.515
2003	220	261.107	1.187	13.392.622
2004	222	288.480	1.299	13.681.102
2005	230	299.075	1.300	13.980.177
2006	224	290.589	1.297	14.270.766
2007	224	359.397	1.604	14.630.163
2008	227	326.888	1.440	14.957.051

Quelle: Kölner Verkehrs-Betriebe AG

Tabelle 717 Kinoangebot und Kinobesuche in Köln seit 2000

Jahr	Leinwände / Kinosäle	Sitzplätze		Besuche	
		insgesamt	je 1000 Einwohner	insgesamt	je Einwohner
2000	69	13.581	13,3	3.099.018	3,0
2001	65	14.787	14,5	3.287.903	3,2
2002	64	14.789	14,5	3.191.535	3,1
2003	66	14.869	14,6	2.888.458	2,8
2004	58	11.621	11,4	2.930.788	2,9
2005	54	12.874	12,6	2.498.407	2,4
2006	54	10.511	10,3	2.576.289	2,5
2007	55	10.737	10,5	2.405.350	2,3
2008	57	11.015	10,8	2.475.646	2,4

Quelle: Filmförderungsanstalt - Berlin

Tabelle 718 Internet-Domains in Köln seit 2000

Jahr	Domains	Veränderung zum Vorjahr	Haushalte	Domains je 100 Haushalte
2000	86.773	56.274	513.261	16,9
2001	119.701	32.928	514.268	23,3
2002	135.765	16.064	515.761	26,3
2003	154.788	19.023	516.838	29,9
2004	181.422	26.634	523.733	34,6
2005	202.501	21.079	528.823	38,3
2006	223.775	21.274	531.290	42,1
2007	234.325	10.550	532.513	44,0
2008	269.527	35.202	530.429	50,8

Quelle: DeniceG Frankfurt am Main

Tabelle 719 Gemeldete Rundfunkempfangsgeräte in Köln seit 2002

Jahr	Hörfunk			Fernsehen			Neuartige Rundfunkempfangsgeräte*		
	Geräte insgesamt	davon		Geräte insgesamt	davon		Geräte insgesamt	davon	
		Gebührenpflichtige	Gebührenbefreite		Gebührenpflichtige	Gebührenbefreite		Gebührenpflichtige	Gebührenbefreite
2002	562.976	507.521	55.455	451.677	400.359	51.318	.	.	.
2003	573.015	517.817	55.198	455.338	403.170	52.168	.	.	.
2004	590.424	532.591	57.833	459.390	406.135	53.255	.	.	.
2005	596.736	549.198	47.538	458.525	415.764	42.761	.	.	.
2006	629.049	580.485	48.564	455.939	411.423	44.516	.	.	.
2007	614.972	564.510	50.462	452.877	405.734	47.143	2.254	2.209	45
2008	623.362	572.068	51.294	448.706	399.877	48.829	3.907	3.807	100

* Neuartige Rundfunkgeräte sind Geräte, mit denen man Rundfunkprogramme empfangen kann, ohne dass sie über ein Rundfunkempfangsteil verfügen, z.B. Rechner, die Radio- und Fernsehprogramme ausschließlich über Angebote aus dem Internet wiedergeben.

Quelle: GEZ Köln

Kapitel 8: Politische Verhältnisse



Nr. Titel Seite

Verzeichnis der Tabellen

801	Ergebnisse der Kommunalwahlen in Köln seit 1946	188
802	Kommunalwahl in Köln am 30. August 2009 - Wahl der Bezirksvertretungen	190
803	Oberbürgermeisterwahl in Köln 2009	191
804	Ergebnisse der Landtagswahlen in Köln seit 1947	192
805	Ergebnisse der Bundestagswahlen in Köln seit 1949 (Zweitstimmen)	193
806	Ergebnisse der Bundestagswahlen in Köln seit 1953 (Erststimmen)	194
807	Ergebnisse der Europawahlen in Köln seit 1979	195
808	Ergebnisse der Integrationsratswahlen in Köln seit 1984	197
809	Ergebnisse der Integrationsratswahl in Köln am 21.11.2004	197
810	Ergebnisse der Seniorenvertreterwahlen in Köln seit 1978	198
811	Ergebnisse der Seniorenvertreterwahl nach Stadtbezirken am 06.11.2006	198

Verzeichnis der Grafiken

801	Kölner Stadtrat 2009	191
802	Wähler/-innen und Nichtwähler/-innen in Köln seit 2000	196
803	Entwicklung der Briefwähleranteile seit 2000	196

Verzeichnis der Karten

801	Die Kölner Stadtteile – Wahlbeteiligung bei der Kommunalwahl am 30. August 2009	189
-----	---	-----

Überblick

Kommunalwahl am 30. August 2009

Amtliches Endergebnis in %

CDU	27,9
SPD	28,0
GRÜNE	21,7
FDP	9,4
pro Köln	5,4
DIE LINKE	4,8
Sonstige	2,8

Wahlbeteiligung 49,1

Sitzverteilung im Kölner Stadtrat

CDU	25
SPD	25
GRÜNE	20
FDP	9
pro Köln	5
DIE LINKE	4
FW - KBB	1
DEINE FREUNDE	1

Gewählter Oberbürgermeister: Jürgen Roters (SPD)
mit 54,7 % der gültigen Stimmen

Tabelle 801 Ergebnisse der Kommunalwahlen in Köln seit 1946

Wahltag	Wahlbe- rechtigte	Wähler/ -innen	Gültige Stimmen	Stimmen / Prozentwerte / Sitze						
				CDU	SPD	GRÜNE *	FDP	pro Köln	DIE LINKE **	Sonstige
Stimmen										
13.10.1946	317.914	233.823	227.040	121.225	78.464	x	1.519	x	x	25.832
17.10.1948	394.498	215.993	211.484	89.918	79.710	x	15.293	x	x	26.563
09.11.1952	466.046	296.540	291.752	125.580	108.219	x	33.344	x	x	24.609
28.10.1956	522.390	341.387	337.956	141.547	155.295	x	24.490	x	x	16.624
19.03.1961	582.019	392.214	389.524	176.911	182.454	x	29.141	x	x	1.018
27.09.1964	589.332	381.828	379.130	144.620	217.534	x	16.880	x	x	96
09.11.1969	566.709	349.969	347.666	134.127	187.082	x	20.988	x	x	5.469
04.05.1975	685.001	554.034	548.301	235.002	262.132	x	45.679	x	x	5.488
30.09.1979	668.331	402.851	399.313	176.758	177.891	15.974	26.282	x	x	2.408
30.09.1984	665.659	385.102	381.410	144.199	176.880	41.285	17.114	x	x	1.932
01.10.1989	678.471	405.493	401.131	122.282	168.922	47.060	28.052	x	x	34.815
16.10.1994	668.111	527.564	520.702	176.408	221.520	84.392	18.462	x	x	19.920
12.09.1999	711.252	325.833	324.384	146.694	98.295	51.073	13.356	x	6.948	8.018
26.09.2004	731.637	352.713	350.792	114.748	108.620	58.057	26.018	16.531	10.369	16.449
30.08.2009	764.876	375.429	371.324	103.486	104.029	80.455	34.965	19.895	17.960	10.534
in %										
13.10.1946	100	73,6	100	53,4	34,6	x	0,7	x	x	11,4
17.10.1948	100	54,8	100	42,5	37,7	x	7,2	x	x	12,6
09.11.1952	100	63,6	100	43,0	37,1	x	11,4	x	x	8,4
28.10.1956	100	65,4	100	41,9	46,0	x	7,2	x	x	4,9
19.03.1961	100	67,4	100	45,4	46,8	x	7,5	x	x	0,3
27.09.1964	100	64,8	100	38,1	57,4	x	4,5	x	x	0,0
09.11.1969	100	61,8	100	38,6	53,8	x	6,0	x	x	1,6
04.05.1975	100	80,9	100	42,9	47,8	x	8,3	x	x	1,0
30.09.1979	100	60,3	100	44,3	44,5	4,0	6,6	x	x	0,6
30.09.1984	100	57,9	100	37,8	46,4	10,8	4,5	x	x	0,5
01.10.1989	100	59,8	100	30,5	42,1	11,7	7,0	x	x	8,7
16.10.1994	100	79,0	100	33,9	42,5	16,2	3,5	x	x	3,8
12.09.1999	100	45,8	100	45,2	30,3	15,7	4,1	x	2,1	2,5
26.09.2004	100	48,2	100	32,7	31,0	16,6	7,4	4,7	3,0	4,7
30.08.2009	100	49,1	100	27,9	28,0	21,7	9,4	5,4	4,8	2,8
Sitze										
13.10.1946	x	x	x	41	8	x	-	x	x	2
17.10.1948	x	x	x	17	19	x	3	x	x	5
09.11.1952	x	x	x	31	26	x	9	x	x	-
28.10.1956	x	x	x	29	32	x	5	x	x	-
19.03.1961	x	x	x	30	31	x	5	x	x	-
27.09.1964	x	x	x	27	40	x	-	x	x	-
09.11.1969	x	x	x	26	37	x	4	x	x	-
04.05.1975	x	x	x	40	44	x	7	x	x	-
30.09.1979	x	x	x	42	43	-	6	x	x	-
30.09.1984	x	x	x	36	45	10	-	x	x	-
01.10.1989	x	x	x	30	41	11	6	x	x	7
16.10.1994	x	x	x	33	42	16	-	x	x	-
12.09.1999	x	x	x	43	29	15	4	x	2	-
26.09.2004	x	x	x	29	28	15	7	4	3	4
30.08.2009	x	x	x	25	25	20	9	5	4	2

* 1979 - Kölner Alternative ** vor 2005 PDS

Karte 801 Die Kölner Stadtteile – Wahlbeteiligung bei der Kommunalwahl am 30. August 2009



Tabelle 802 Kommunalwahl in Köln am 30. August 2009 Wahl der Bezirksvertretungen

Stadtbezirk	Wahl- beteiligung %	CDU	SPD	GRÜNE	FDP	pro Köln	DIE LINKE	Sonstige
Stimmenanteile in %								
1 Innenstadt	51,1	19,9	21,7	37,7	9,4	2,8	6,0	2,4
2 Rodenkirchen	52,6	31,0	22,5	23,3	12,6	3,8	3,8	3,1
3 Lindenthal	57,2	32,1	23,0	24,4	12,7	2,6	3,1	2,1
4 Ehrenfeld	46,9	19,8	30,0	28,4	6,7	6,5	5,9	2,7
5 Nippes	50,0	21,8	30,6	25,5	7,0	6,0	5,3	3,8
6 Chorweiler	44,9	33,3	31,2	12,9	7,5	8,3	4,2	2,5
7 Porz	46,6	34,3	30,5	13,3	8,2	7,3	4,2	2,1
8 Kalk	42,1	28,9	33,1	14,6	7,6	7,3	5,8	2,9
9 Mülheim	45,6	26,3	33,0	17,3	8,0	6,8	6,1	2,5
Sitze								
1 Innenstadt	x	4	4	7	2	1	1	-
2 Rodenkirchen	x	6	4	5	2	1	1	-
3 Lindenthal	x	6	4	5	2	1	1	-
4 Ehrenfeld	x	4	6	6	1	1	1	-
5 Nippes	x	5	6	5	1	1	1	-
6 Chorweiler	x	6	6	3	1	2	1	-
7 Porz	x	6	6	3	2	1	1	-
8 Kalk	x	6	7	3	1	1	1	-
9 Mülheim	x	5	7	3	2	1	1	-

Tabelle 803 Oberbürgermeisterwahl in Köln 2009

Merkmal	Oberbürgermeisterwahl 2009		Oberbürgermeisterwahl 2000 (Hauptwahl)*		Differenz	
	absolut	%	absolut	%	absolut	Prozentpunkte
Wahlberechtigte	764.876	100	712.189	100	-	-
Wähler/-innen	374.823	49,0	290.836	38,0	83.987	11,0
darunter Briefwähler/-innen	103.528	13,5	88.831	11,6	14.697	1,9
Gültige Stimmen	369.970	100	289.825	100	80.145	-
Peter Kurth (CDU)	123.028	33,3	137.040	47,3	-14.012	-14,0
Jürgen Roters** (SPD/GRÜNE)	202.281	54,7	139.182	48,0	63.099	6,7
Ralph Sterck (FDP)	20.572	5,6	5.837	2,0	14.735	3,6
Markus Kurt Beisicht (pro Köln)	17.756	4,8	981	0,3	16.775	4,5
Dr. Martin Müser (FW - KBB)	6.333	1,7	-	-	-	-
Sonstige	-	-	6.785	2,3	-	-

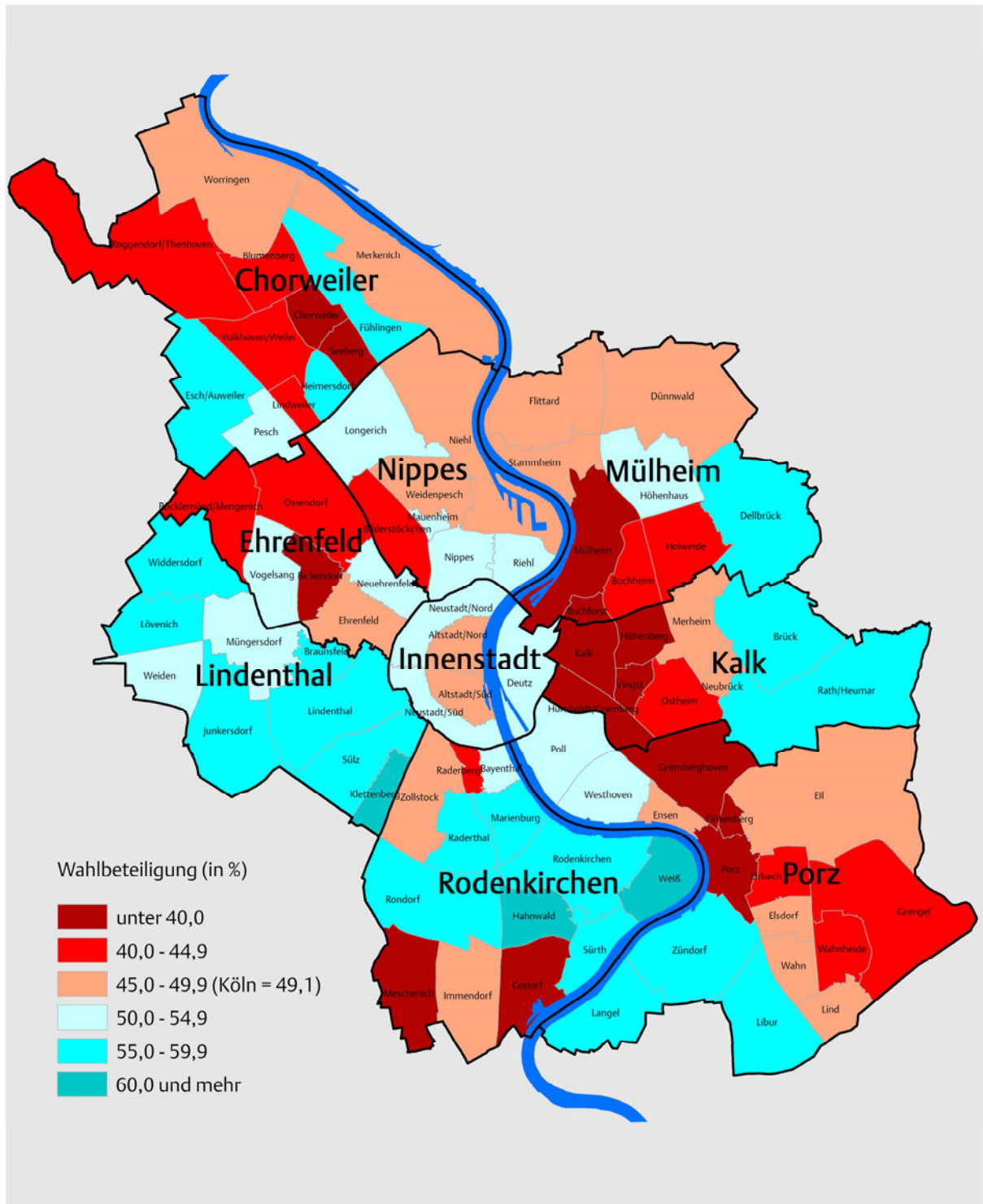
* Kandidaten 2000: Fritz Schramma (CDU), Anke Brunn (SPD), Barbara Moritz (GRÜNE), Stephan Flug (pro Köln)
 ** Jürgen Roters ist der gemeinsame Kandidat von SPD und GRÜNE. Zum Vergleich sind daher die Stimmen der Oberbürgermeisterwahl 2000 für Anke Brunn (SPD) und Barbara Moritz (GRÜNE) zusammengefasst.

Grafik 801 Kölner Stadtrat 2009



Tabelle 804 Ergebnisse der Landtagswahlen in Köln seit 1947

Wahltag	Wahlbe- rechtigte	Wähler/ -innen	Gültige Stimmen	Stimmen					
				SPD	CDU	FDP	GRÜNE	DIE LINKE*	Sonstige
Stimmen									
20.04.1947	349.292	198.893	192.506	57.072	88.196	8.248	x	x	38.990
18.06.1950	425.326	261.167	255.433	79.314	116.175	36.168	x	x	23.776
27.06.1954	487.838	291.598	287.628	98.375	133.496	34.618	x	x	21.139
06.07.1958	546.387	357.990	355.124	137.161	186.092	25.481	x	x	6.390
08.07.1962	591.018	368.797	365.501	165.737	170.102	19.450	x	x	10.212
10.07.1966	587.897	390.616	387.380	203.660	157.446	25.575	x	x	699
14.06.1970	593.955	381.891	380.200	190.606	151.674	30.502	x	x	7.418
04.05.1975	686.421	556.292	552.021	263.936	236.131	45.893	x	x	6.061
11.05.1980	669.114	492.282	489.865	247.440	192.346	29.135	18.765	x	2.179
12.05.1985	667.778	458.940	455.648	245.346	146.729	30.740	28.554	x	4.279
13.05.1990	682.745	455.543	453.155	231.570	139.106	32.874	35.199	x	14.406
14.05.1995	667.521	398.178	395.831	171.535	126.909	18.786	64.986	x	13.615
14.05.2000	660.149	343.237	341.903	140.208	112.304	31.040	47.536	5.166	5.649
22.05.2005	681.684	408.696	406.810	151.248	147.820	29.924	52.398	5.423	19.997
in %									
20.04.1947	100	56,9	100	29,6	45,8	4,3	x	x	20,3
18.06.1950	100	61,4	100	31,1	45,5	14,2	x	x	9,3
27.06.1954	100	59,8	100	34,2	46,4	12,0	x	x	7,3
06.07.1958	100	65,5	100	38,6	52,4	7,2	x	x	1,8
08.07.1962	100	62,4	100	45,3	46,5	5,3	x	x	2,8
10.07.1966	100	66,4	100	52,6	40,6	6,6	x	x	0,2
14.06.1970	100	64,3	100	50,1	39,9	8,0	x	x	2,0
04.05.1975	100	81,0	100	47,8	42,8	8,3	x	x	1,1
11.05.1980	100	73,6	100	50,5	39,3	5,9	3,8	x	0,4
12.05.1985	100	68,7	100	53,8	32,2	6,7	6,3	x	0,9
13.05.1990	100	66,7	100	51,1	30,7	7,3	7,8	x	3,2
14.05.1995	100	59,7	100	43,3	32,1	4,7	16,4	x	3,4
14.05.2000	100	52,0	100	41,0	32,8	9,1	13,9	1,5	1,7
22.05.2005	100	60,0	100	37,2	36,3	7,4	12,9	1,3	4,9

* vor 2005 PDS

Tabelle 805 Ergebnisse der Bundestagswahlen in Köln seit 1949 (Zweitstimmen)

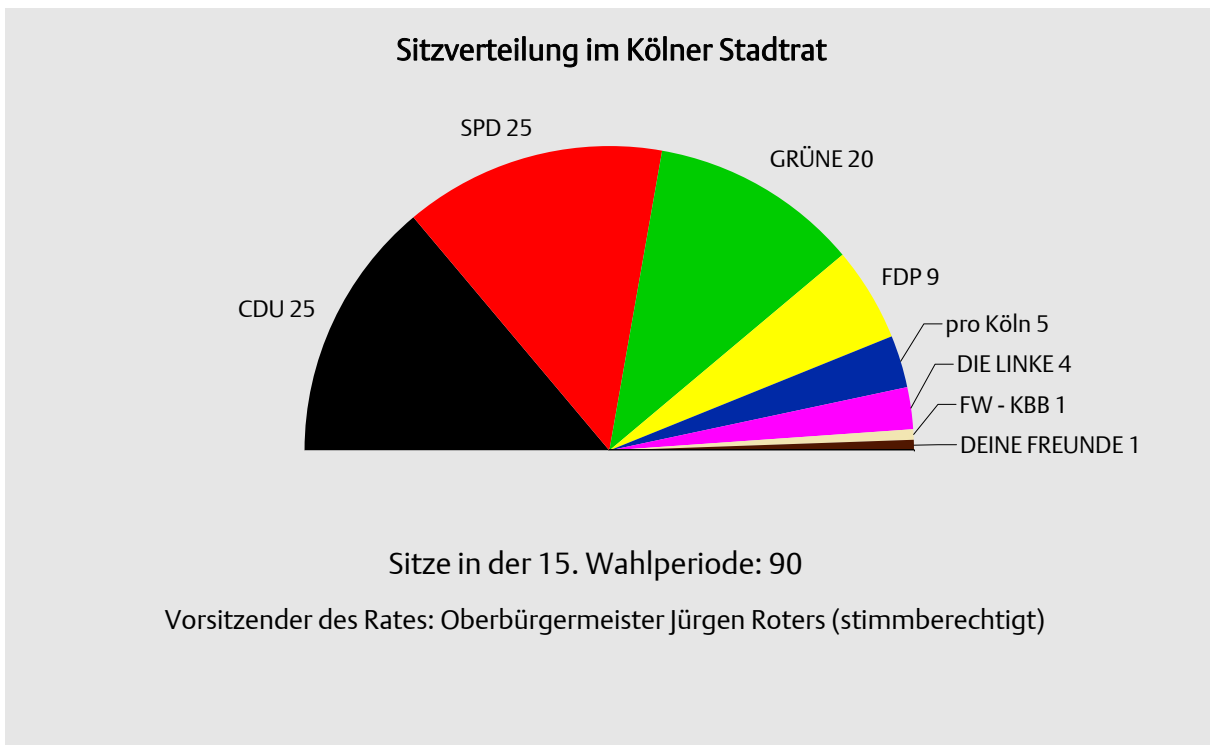
Wahltag	Wahlbe- rechtigte	Wähler/ -innen	Gültige Stimmen	Zweitstimmen					
				SPD	CDU	GRÜNE	FDP	DIE LINKE*	Sonstige
Zweitstimmen									
14.08.1949	411.507	297.333	293.169	97.583	127.374	x	34.399	x	33.813
06.09.1953	480.564	380.895	371.981	120.823	194.238	x	31.634	x	25.286
15.09.1957	533.579	448.534	430.910	136.472	249.000	x	28.420	x	17.018
17.09.1961	592.547	482.707	469.985	162.016	229.425	x	63.494	x	15.050
19.09.1965	593.707	481.104	473.489	202.162	218.619	x	37.877	x	14.831
28.09.1969	574.311	472.325	466.456	242.265	173.658	x	32.166	x	18.367
19.11.1972	574.394	514.081	510.728	269.943	179.532	x	57.274	x	3.979
03.10.1976	674.730	586.646	583.631	283.387	235.248	x	59.162	x	5.834
05.10.1980	669.453	567.996	563.062	269.911	206.491	9.242	74.167	x	3.251
06.03.1983	668.943	577.034	573.413	260.126	229.956	40.665	39.754	x	2.912
25.01.1987	678.259	550.547	546.382	234.676	189.810	61.336	55.024	x	5.536
02.12.1990	684.332	515.923	511.392	220.724	171.189	33.200	67.190	2.817	16.272
16.10.1994	672.483	531.738	524.262	219.512	169.100	63.729	46.639	9.057	16.225
27.09.1998	662.124	539.319	534.497	238.020	157.169	66.570	42.281	8.630	21.827
22.09.2002	670.457	515.531	514.091	214.189	149.066	84.702	45.992	9.785	10.357
18.09.2005	686.538	522.823	521.043	198.773	141.658	77.448	60.136	30.105	12.923
27.09.2009	703.424	496.338	492.274	126.700	132.283	88.310	76.764	44.508	23.709
in %									
14.08.1949	100	72,3	100	33,3	43,4	x	11,7	x	11,5
06.09.1953	100	79,3	100	32,5	52,2	x	8,5	x	6,8
15.09.1957	100	84,1	100	31,7	57,8	x	6,6	x	3,9
17.09.1961	100	81,5	100	34,5	48,8	x	13,5	x	3,2
19.09.1965	100	81,0	100	42,7	46,2	x	8,0	x	3,1
28.09.1969	100	82,2	100	51,9	37,2	x	6,9	x	3,9
19.11.1972	100	89,5	100	52,9	35,2	x	11,2	x	0,8
03.10.1976	100	86,9	100	48,6	40,3	x	10,1	x	1,0
05.10.1980	100	84,8	100	47,9	36,7	1,6	13,2	x	0,6
06.03.1983	100	86,3	100	45,4	40,1	7,1	6,9	x	0,5
25.01.1987	100	81,2	100	43,0	34,7	11,2	10,1	x	1,0
02.12.1990	100	75,4	100	43,2	33,5	6,5	13,1	0,6	3,2
16.10.1994	100	79,1	100	41,9	32,3	12,2	8,9	1,7	3,1
27.09.1998	100	81,5	100	44,5	29,4	12,5	7,9	1,6	4,1
22.09.2002	100	76,9	100	41,7	29,0	16,5	8,9	1,9	2,0
18.09.2005	100	76,2	100	38,1	27,2	14,9	11,5	5,8	2,5
27.09.2009	100	70,6	100	25,7	26,9	17,9	15,6	9,0	4,8

* vor 2005 PDS

Tabelle 806 Ergebnisse der Bundestagswahlen in Köln seit 1953 (Erststimmen)

Wahltag	Wahlbe- rechtigte	Wähler/ -innen	Gültige Stimmen	Erststimmen					
				SPD	CDU	GRÜNE	FDP	DIE LINKE *	Sonstige
Erststimmen									
06.09.1953	480.564	380.895	373.796	124.131	197.531	x	30.312	x	21.822
15.09.1957	533.579	448.534	438.876	142.413	255.240	x	27.544	x	13.679
17.09.1961	592.547	482.707	472.329	165.372	231.366	x	61.263	x	14.328
19.09.1965	593.707	481.104	468.172	206.815	219.850	x	28.668	x	12.839
28.09.1969	574.311	472.325	462.722	247.463	178.288	x	21.693	x	15.278
19.11.1972	574.394	514.081	508.346	296.180	180.665	x	27.119	x	4.382
03.10.1976	674.730	586.646	582.630	296.154	237.398	x	42.505	x	6.573
05.10.1980	669.453	567.996	561.093	282.056	214.394	12.940	49.085	x	2.618
06.03.1983	668.943	577.034	572.194	278.012	250.200	26.799	14.883	x	2.300
25.01.1987	678.259	550.547	545.270	255.248	211.734	46.316	25.122	x	6.850
02.12.1990	684.332	515.923	510.384	231.687	185.914	37.069	41.335	-	14.379
16.10.1994	672.483	531.738	521.695	239.937	191.071	52.851	19.736	5.733	12.367
27.09.1998	662.124	539.319	532.181	267.154	181.368	48.035	16.174	6.306	13.144
22.09.2002	670.457	515.531	513.203	248.419	164.623	55.572	30.451	8.153	5.985
18.09.2005	686.538	522.823	520.046	249.067	170.496	44.942	27.106	23.281	5.154
27.09.2009	703.424	496.338	490.895	171.228	159.025	71.622	44.890	37.140	6.990
in %									
06.09.1953	100	79,3	100	33,2	52,8	x	8,1	x	5,8
15.09.1957	100	84,1	100	32,5	58,2	x	6,3	x	3,1
17.09.1961	100	81,5	100	35,0	49,0	x	13,0	x	3,0
19.09.1965	100	81,0	100	44,2	47,0	x	6,1	x	2,7
28.09.1969	100	82,2	100	53,5	38,5	x	4,7	x	3,3
19.11.1972	100	89,5	100	58,3	35,5	x	5,3	x	0,9
03.10.1976	100	86,9	100	50,8	40,7	x	7,3	x	1,1
05.10.1980	100	84,8	100	50,3	38,2	2,3	8,7	x	0,5
06.03.1983	100	86,3	100	48,6	43,7	4,7	2,6	x	0,4
25.01.1987	100	81,2	100	46,8	38,8	8,5	4,6	x	1,3
02.12.1990	100	75,4	100	45,4	36,4	7,3	8,1	-	2,8
16.10.1994	100	79,1	100	46,0	36,6	10,1	3,8	1,1	2,4
27.09.1998	100	81,5	100	50,2	34,1	9,0	3,0	1,2	2,5
22.09.2002	100	76,9	100	48,4	32,1	10,8	5,9	1,6	1,2
18.09.2005	100	76,2	100	47,9	32,8	8,6	5,2	4,5	1,0
27.09.2009	100	70,6	100	34,9	32,4	14,6	9,1	7,6	1,4

* vor 2005 PDS

Tabelle 807 Ergebnisse der Europawahlen in Köln seit 1979

Wahltag	Wahlbe- rechtigte	Wähler/ -innen	Gültige Stimmen	Stimmen					
				SPD	CDU	GRÜNE	FDP	DIE LINKE *	Sonstige
Stimmen									
10.06.1979	667.996	412.601	410.333	186.713	173.891	17.017	29.138	x	3.574
17.06.1984	669.440	364.501	360.799	152.811	139.009	37.920	17.037	x	14.022
18.06.1989	683.400	398.056	395.331	167.732	121.090	46.313	26.601	x	33.595
12.06.1994	675.515	381.828	378.705	146.103	115.743	65.224	19.876	3.981	27.778
13.06.1999	661.883	272.823	272.151	95.917	110.748	38.635	11.835	6.155	8.861
13.06.2004	673.585	270.101	268.435	64.006	92.349	63.241	23.102	8.191	17.546
07.06.2009	705.314	302.387	300.078	67.619	84.404	69.589	42.378	16.118	19.970
in %									
10.06.1979	100	61,8	100	45,5	42,4	4,1	7,1	x	0,9
17.06.1984	100	54,4	100	42,4	38,5	10,5	4,7	x	3,9
18.06.1989	100	58,2	100	42,4	30,6	11,7	6,7	x	8,5
12.06.1994	100	56,5	100	38,6	30,6	17,2	5,2	1,1	7,3
13.06.1999	100	41,2	100	35,2	40,7	14,2	4,3	2,3	3,3
13.06.2004	100	40,1	100	23,8	34,4	23,6	8,6	3,1	6,5
07.06.2009	100	42,9	100	22,5	28,1	23,2	14,1	5,4	6,7

* vor 2005 PDS

Grafik 802 Wähler/-innen und Nichtwähler/-innen in Köln seit 2000

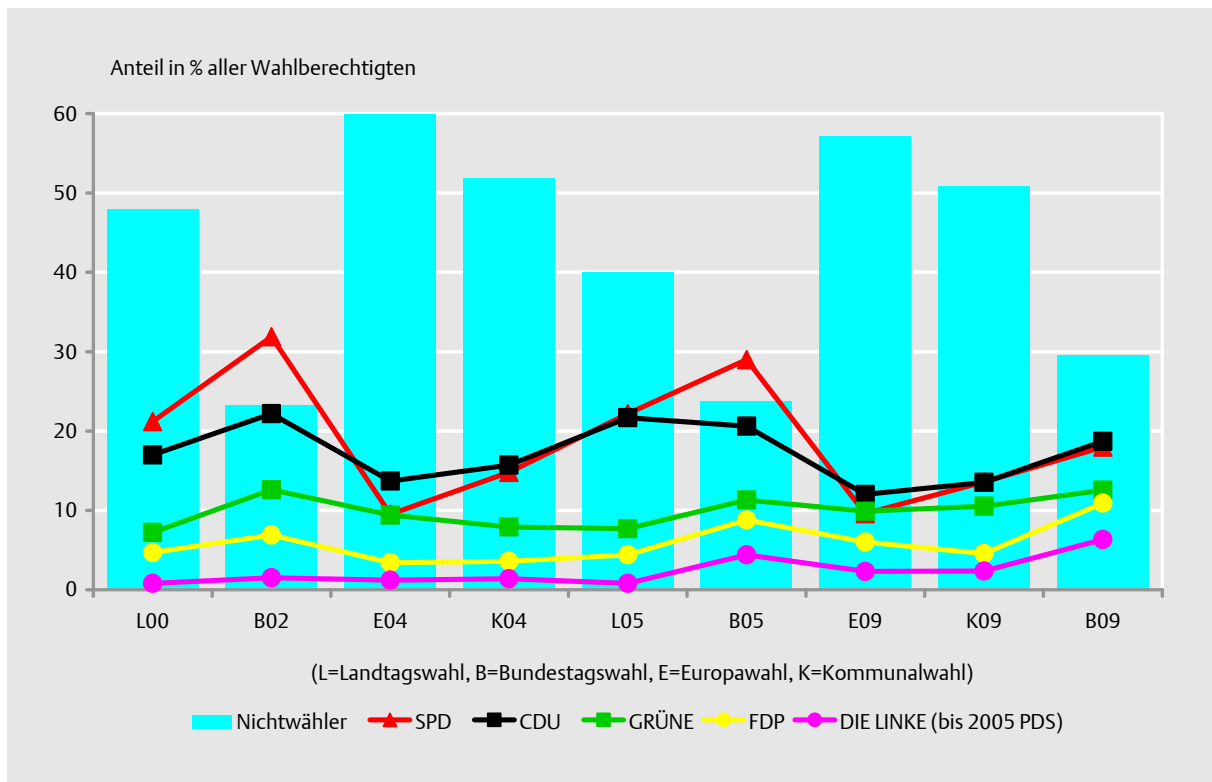

Grafik 803 Entwicklung der Briefwähleranteile seit 2000



Tabelle 808 Ergebnisse der Integrationsratswahlen in Köln seit 1984

Wahltag *	Wahlberechtigte	Wähler/-innen		Gültige Stimmen	
		absolut	%	absolut	%
02.12.1984	64.537	22.337	34,6	22.116	99,0
03.12.1989	72.256	23.145	32,0	22.694	98,1
26.03.1995	127.032	28.609	22,5	28.131	98,3
07.11.1999	144.234	15.226	10,6	15.169	99,6
21.11.2004	145.940	24.317	16,7	24.138	99,3

* bis 1999 Ausländerbeiratswahlen

Tabelle 809 Ergebnisse der Integrationsratswahl in Köln am 21.11.2004

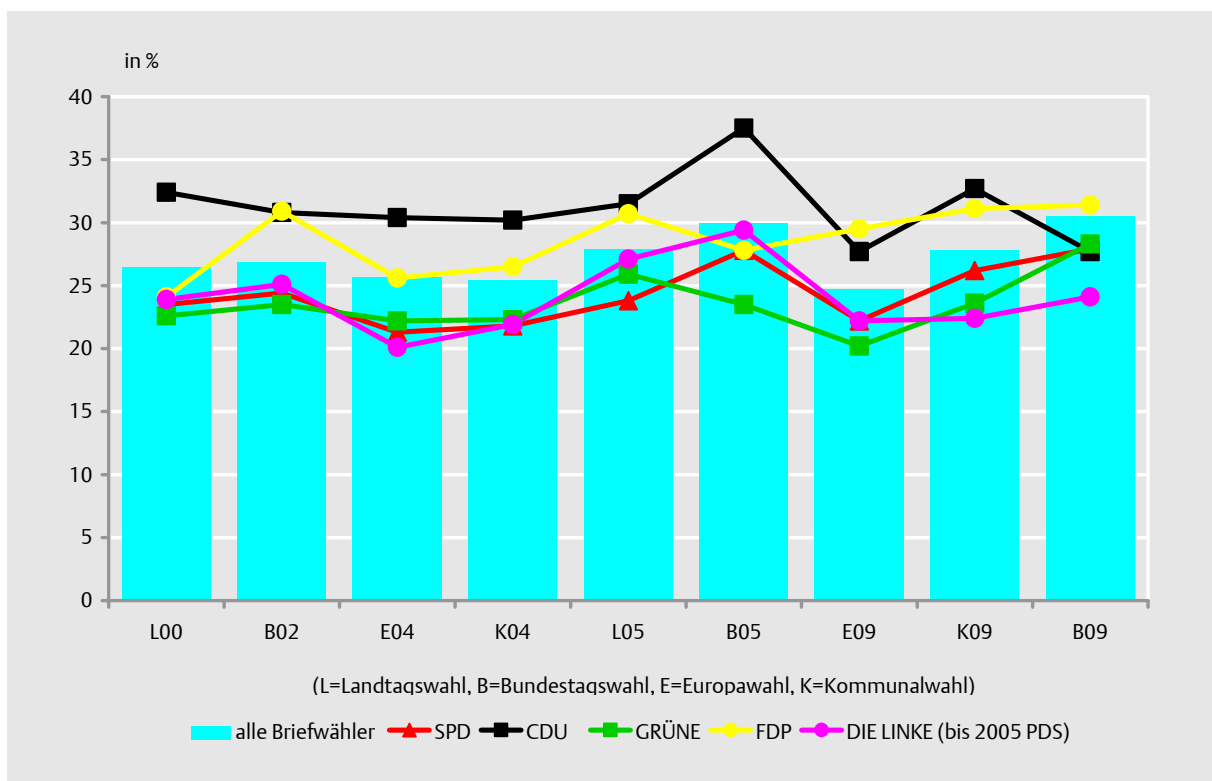
Merkmal	Integrationsratswahl		
	absolut	%	Sitzverteilung
Wahlberechtigte	145.940	100	x
Wähler/-innen	24.317	16,7	x
Gültige Stimmen	24.138	100	22
davon			
Liste der Demokraten in Köln	3.695	15,3	4
WIR IN KÖLN	960	4,0	1
Grün-Offene Liste: Integration	1.270	5,3	1
Forum	2.193	9,1	2
Malik Karaman	1.680	7,0	1
PHOENIX - Bündnis für Integration	915	3,8	1
Kölner Integrations-Bündnis	635	2,6	-
Bund Kölner Migranten	433	1,8	-
Friedens- und Solidaritätsplattform	1.609	6,7	2
Liste Birlik	3.549	14,7	4
Herz für AVRASYA	1.231	5,1	1
Dialog Wählergemeinschaft	1.474	6,1	1
Für ein soziales Köln	1.060	4,4	1
ITALIANI DI COLONIA	839	3,5	1
C.T.I.M./EUROPA 2000	1.483	6,1	2
Özkan Aksoy	90	0,4	-
Demokratische Vereinigung	477	2,0	-
Köln-Alternativ-Liste	545	2,3	-

Tabelle 810 Ergebnisse der Seniorenvertreterwahlen in Köln seit 1978

Wahltag	Wahlberechtigte *	Wähler/ -innen	Wahl- beteiligung %	Gültige Stimmen	
				absolut	%
27.11.-01.12.1978	.	.	9,7	.	.
22.11.-26.11.1982	181.853	10.349	5,7	.	.
25.08.-21.09.1986	184.194	73.247	39,8	72.880	99,5
03.11.1991	197.021	72.277	36,7	71.894	99,5
03.11.1996	204.940	79.060	38,6	78.838	99,7
04.11.2001	249.153	69.754	28,0	69.373	99,5
06.11.2006	232.458	63.051	27,1	62.763	99,5

* ab 2006 Mindestalter geändert von 58 auf 60

Tabelle 811 Ergebnisse der Seniorenvertreterwahl nach Stadtbezirken am 06.11.2006

Stadtbezirk Stadt Köln	Wahlberechtigte	Wähler/ -innen	Wahl- beteiligung %	Gültige Stimmen	
				absolut	%
1 Innenstadt	24.045	6.138	25,5	6.114	99,6
2 Rodenkirchen	25.301	7.180	28,4	7.156	99,7
3 Lindenthal	31.763	9.336	29,4	9.290	99,5
4 Ehrenfeld	20.684	5.157	24,9	5.128	99,4
5 Nippes	26.360	7.347	27,9	7.321	99,6
6 Chorweiler	18.546	5.026	27,1	4.995	99,4
7 Porz	26.231	6.890	26,3	6.862	99,6
8 Kalk	25.490	6.944	27,2	6.905	99,4
9 Mülheim	34.038	9.033	26,5	8.992	99,5
Stadt Köln	232.458	63.051	27,1	62.763	99,5

Kapitel 9: Finanzen

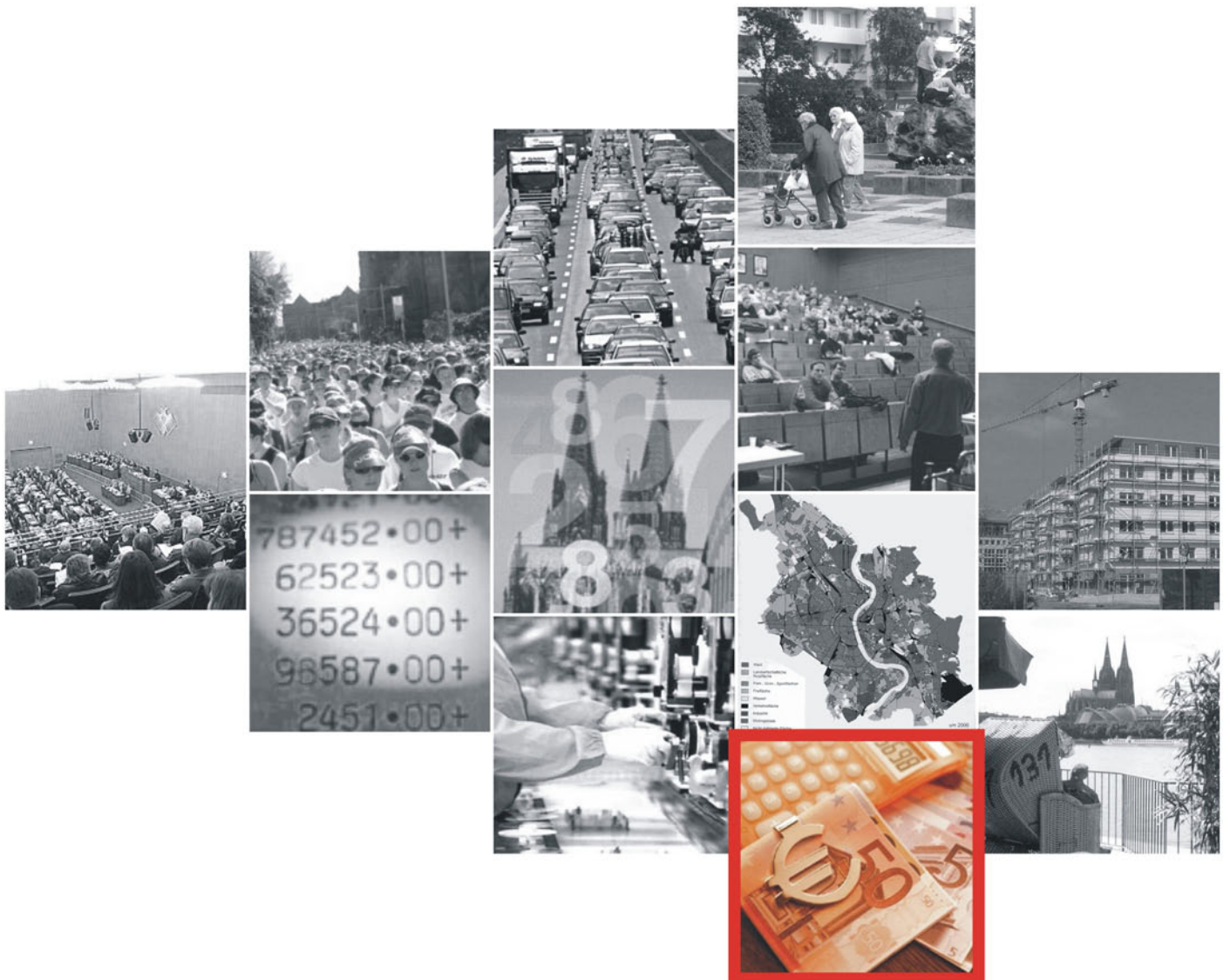

Nr. Titel Seite

Verzeichnis der Tabellen

901	Jahresabschluss 2008 – Ergebnisrechnung.....	204
902	Jahresabschluss 2008 – Finanzrechnung.....	204
903	Gemeindesteuern seit 2000.....	205
904	Steuersätze in den Rechnungsjahren seit 2000.....	206
905	Aufkommen an Bundes- und Landessteuern in Köln seit 2000.....	207
906	Aufwendungen in der Gesamtergebnisrechnung 2008 (in Tausend Euro).....	208
907	Aufwendungen ausgewählter Teilpläne der Gesamtergebnisrechnung 2008 (in Tausend Euro).....	210
908	Aufwendungen der Stadt Köln für Investitionen seit 2000.....	211
909	Investive Ein- und Auszahlungen der Gesamtergebnisrechnung 2008 (in Euro).....	211
910	Schuldenstand, Schuldenaufnahme und Schuldendienst seit 2000.....	212
911	Schuldverpflichtungen nach Nominalsätzen seit 2000.....	212

Verzeichnis der Grafiken

901	Beteiligung der Kölner/-innen am Bürgerhaushalt 2008 (Vorschläge nach Themen).....	202
902	Beteiligung der Kölner/-innen am Bürgerhaushalt 2008 (gemeldete Vorschläge).....	202
903	Eröffnungsbilanz der Stadt Köln am 01.01.2008.....	203
904	Ausgewählte Steuereinnahmen im Haushalt der Stadt Köln seit 2000 (in Mio. Euro).....	205
905	Gesamtergebnisrechnung nach Art der Erträge 2008.....	207
906	Gesamtergebnisrechnung nach Aufwendungsart 2008.....	209
907	Aufwendungen nach der Mindestgliederung der Gesamtergebnisrechnung 2008.....	209

Überblick

2008

Gesamtergebnis (in 1000 Euro)	
ordentliche Erträge	2.979.899
ordentliche Aufwendungen	2.870.578
Gesamtaufwendungen (in 1000 Euro)	3.000.077
darunter für soziale Sicherung	1.087.858
darunter Personalaufwendungen	646.856
Steuereinnahmen insgesamt	1.724.219
darunter	
Grundsteuer A/B	201.177
Gewerbesteuer	1.042.955
Schuldenstand (in 1000 Euro)	2.662.179
darunter Neuaufnahme (inkl. Umschuldungen)	637.582

Grafik 901 Beteiligung der Kölner/-innen am Bürgerhaushalt 2008 (Vorschläge nach Themen)

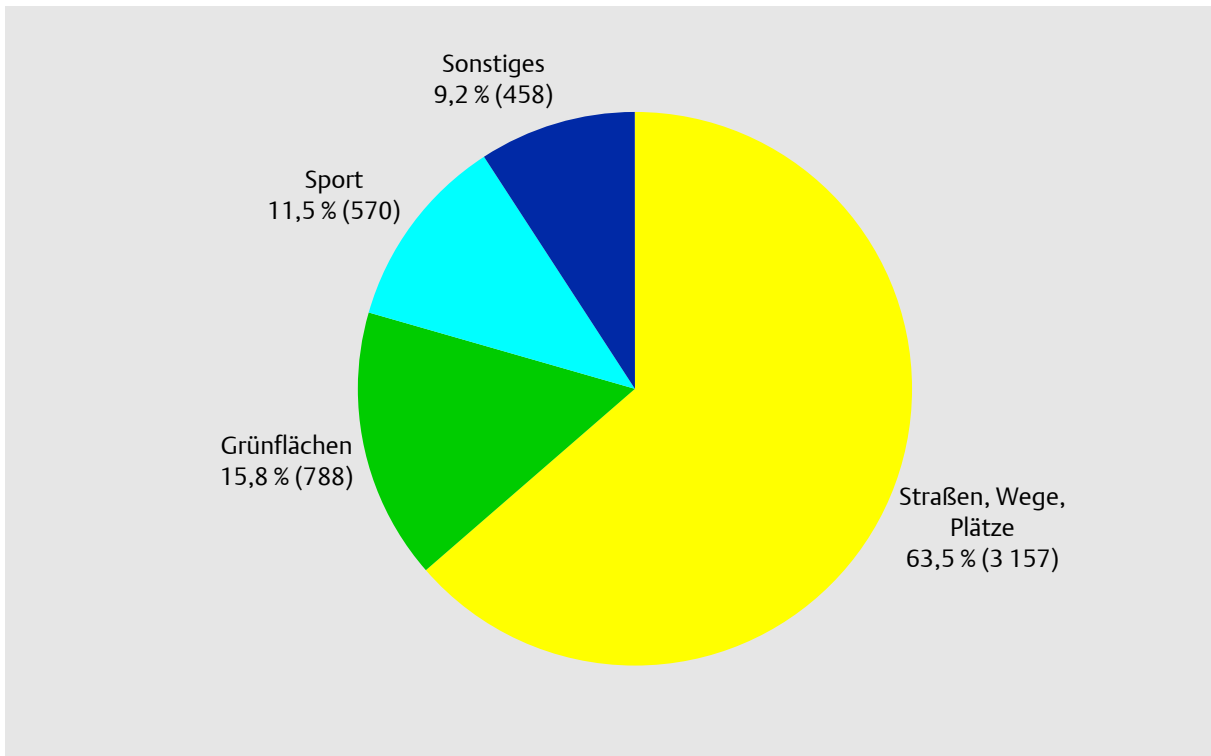

Grafik 902 Beteiligung der Kölner/-innen am Bürgerhaushalt 2008 (gemeldete Vorschläge)

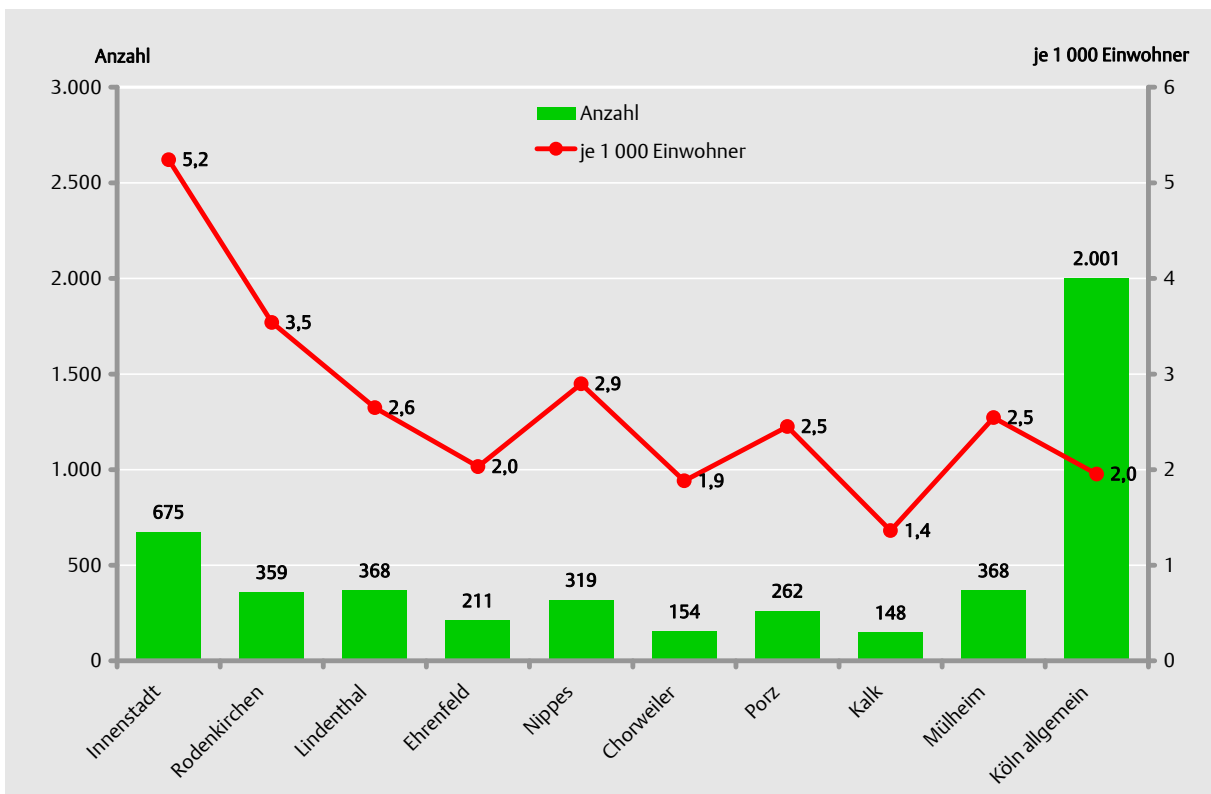

Grafik 903 Eröffnungsbilanz der Stadt Köln am 01.01.2008



Tabelle 901 Jahresabschluss 2008 – Ergebnisrechnung

Ertrag/Aufwand	Plan	Ist	Vergleich zum Ansatz Verbesserung (-) / Verschlechterung (+)
Ordentliche Erträge	2.888.823.242	2.979.898.953	-91.075.711
abzüglich ordentliche Aufwendungen	2.880.209.763	2.870.578.210	9.631.553
Ergebnis der laufenden Verwaltungstätigkeit	8.613.479	109.320.743	-100.707.264
Finanzerträge	150.391.000	135.860.700	14.530.300
abzüglich Zinsen und ähnliche Anforderungen	147.193.123	129.499.076	17.694.047
Finanzergebnis	3.207.877	6.361.624	-3.153.747
Außerordentliche Erträge	-	-	
abzüglich außerordentliche Aufwendungen	-	-	
Außerordentliches Ergebnis	-	-	
Jahresergebnis	11.821.356	115.682.367	-103.861.011

Tabelle 902 Jahresabschluss 2008 – Finanzrechnung

Ein-/Auszahlungen	Plan	Ist	Vergleich zum Ansatz Verbesserung (-) / Verschlechterung (+)
Einzahlungen laufender Verwaltungstätigkeit	2.981.731.680	2.848.756.893	132.974.787
abzüglich Auszahlungen Verwaltungstätigkeit	2.858.703.492	2.615.922.664	242.780.828
Saldo aus laufender Verwaltungstätigkeit	123.028.188	232.834.229	-109.806.041
Einzahlungen aus Investitionen	186.475.769	147.199.250	39.276.519
abzüglich Auszahlungen Investitionen	526.201.529	179.170.075	347.031.454
Finanzmittelüberschuss/-fehlbetrag	-339.725.760	-31.970.825	-307.754.935
Aufnahme/Rückflüsse von Darlehen	840.678.760	921.490.866	-80.812.106
abzüglich Tilgung/Gewährung von Darlehen	586.360.000	990.312.276	-403.952.276
Saldo aus Finanzierungstätigkeit	254.318.760	-68.821.410	323.140.170
Änderung im Finanzmittelbestand	37.621.188	132.041.994	-94.420.806
Anfangsbestand an Finanzmitteln	-	-	-
Jahresergebnis/Liquide Mittel	37.621.188	132.041.994	-94.420.806

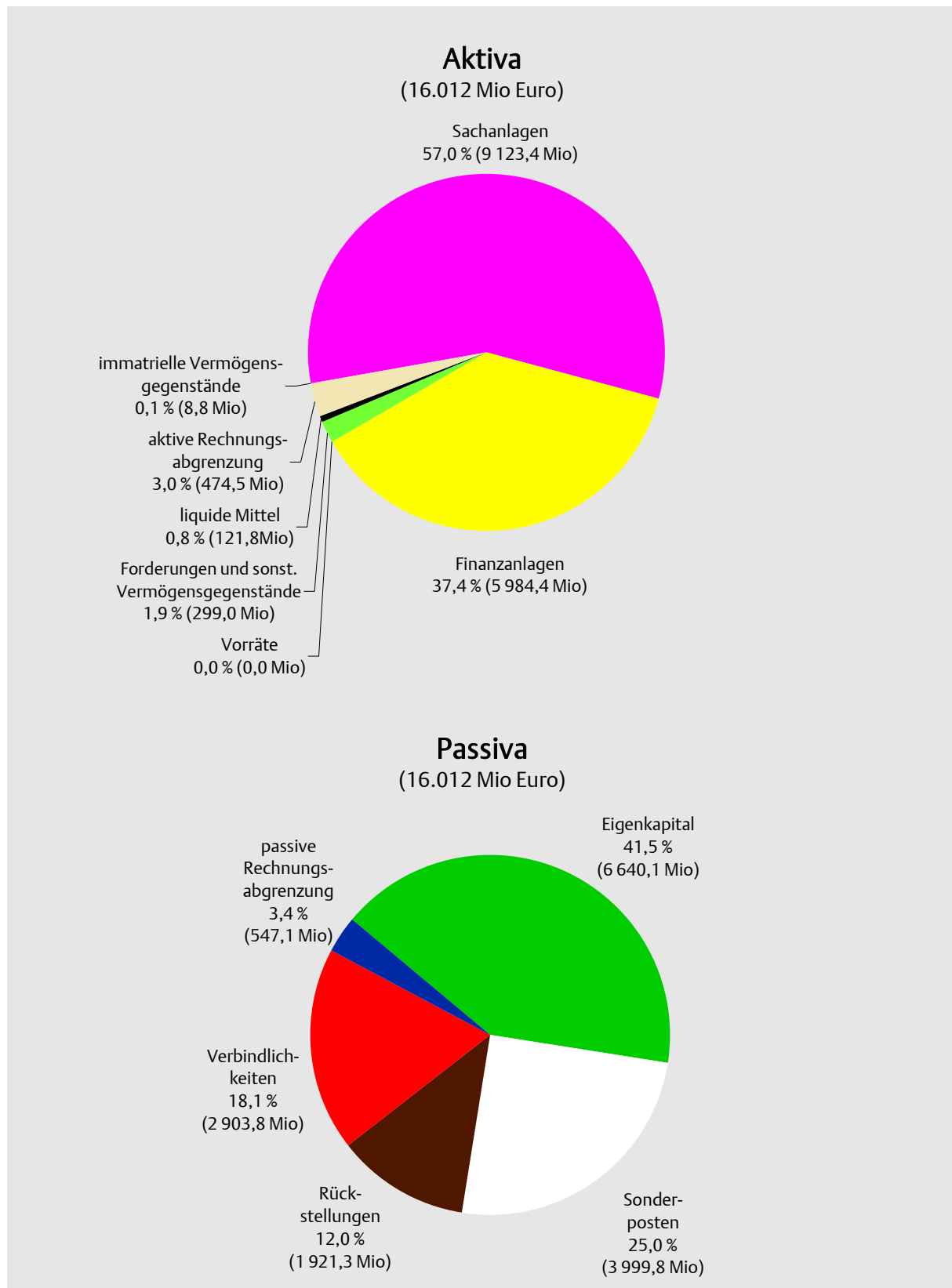
Tabelle 903 Gemeindesteuern seit 2000

Rechnungs-jahr	Grundsteuer A und B	Gewerbesteuer	Sonstige Steuern *	Gemeindesteuern insgesamt (Brutto)	Gemeindeanteil an der Einkommensteuer **	Gemeindeanteil an der Umsatzsteuer	Gewerbesteuerumlage *** (Abgabe)	Steuereinnahmen insgesamt (Netto)
in 1000 Euro (Jahresrechnungsstatistik)								
2000	175.591	697.007	10.897	883.495	377.985	62.651	140.247	1.183.884
2001	185.234	570.210	10.869	766.313	335.832	62.539	106.823	1.057.860
2002	179.395	580.897	11.317	771.609	327.472	61.486	134.837	1.025.730
2003	180.401	601.068	10.802	792.271	326.062	61.298	143.557	1.036.474
2004	185.124	576.469	11.620	773.213	302.626	61.412	104.556	1.032.695
2005	192.240	854.110	11.107	1.057.457	297.530	62.552	156.329	1.261.210
2006	192.322	1.020.073	9.973	1.222.368	315.231	65.444	186.710	1.416.333
2007	198.030	1.089.764	9.033	1.296.827	357.138	73.295	162.910	1.564.350
2008	201.177	1.042.955	19.261	1.263.393	385.174	75.652	147.698	1.576.521

* Vergnügungssteuer, Schankerlaubnissteuer und Hundesteuer sowie Abwicklungsbeträge

der ab 1980 nicht mehr erhobenen Lohnsummensteuer, ab 2005 einschl. Zweitwohnungssteuer

** für 2000 einschließlich Gemeindeanteil an der Kompensationzahlung nach dem Familienleistungsausgleich

*** und Finanzierungsbeteiligung Fonds Deutsche Einheit

Grafik 904 Ausgewählte Steuereinnahmen im Haushalt der Stadt Köln seit 2000 (in Mio. Euro)



Tabelle 904 **Steuersätze in den Rechnungsjahren seit 2000**

Jahr	Grundsteuer A *	Grundsteuer B **	Gewerbesteuer	Vergnügungssteuer ***	Hundesteuer pro Jahr und Hund****		
					1. Hund	2. Hund	3. Hund
%					Euro		
2000	165	500	450	10/20	141,12	171,79	202,47
2001	165	500	450	10/20	141,12	171,79	202,47
2002	165	500	450	10/20	141,00	171,00	201,00
2003	165	500	450	10/20	141,00	171,00	201,00
2004	165	500	450	s. Fußnote	156,00	156,00	156,00
2005	165	500	450	s. Fußnote	156,00	156,00	156,00
2006	165	500	450	s. Fußnote	156,00	156,00	156,00
2007	165	500	450	s. Fußnote	156,00	156,00	156,00
2008	165	500	450	s. Fußnote	156,00	156,00	156,00

Zweitwohnungssteuer ab 2005 = 10 % der Netto-Kaltmiete

(Wird keine Mietzahlung vorgenommen, werden 10 % der ortsüblichen Miete nach dem gültigen Mietspiegel in Ansatz gebracht).

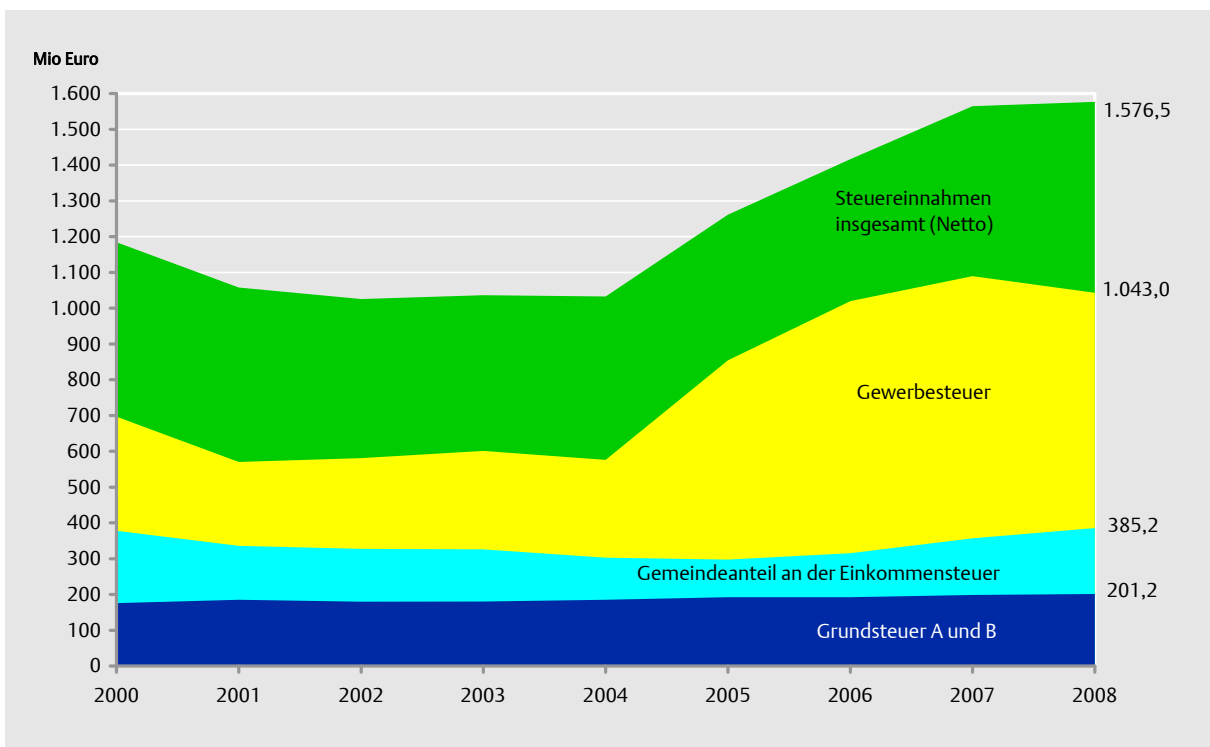
* für land- und forstwirtschaftliche Betriebe

** für Grundstücke

*** Vom Eintritt 20 % für Tanzveranstaltungen; 20 % bzw. 10 % für Filmveranstaltungen; Automatenpauschsteuer zwischen 23 und 138 Euro, ab dem Jahr 2000 zwischen 23 und 245 Euro, ab dem Jahr 2004 Gewaltspielgeräte 300 Euro, in Spielclubs 5 % des Umsatzes. Ab 24.04.2001 Pauschsteuer pro angefangene 10 qm Veranstaltungsfläche für Tanzveranstaltungen zwischen 1,53 und 2,05 Euro, ab 2002 1,56 Euro und 2,- Euro, ab 2004 generell 1,56 Euro, für Spielclubs 15 Euro, ab 2002 16 Euro.

Ab dem Jahr 2004 Pauschsteuer für Striptease, Peepshow, Sauna, FKK, Swingerclubs, Sex- und Erotikmessen pro angefangene 10 qm Veranstaltungsfläche 2,00 Euro.

Nach 1.00 Uhr 25 % Erhöhung der v. g. Steuersätze für jede weitere angefangene Stunde.

Gezielte Einräumung der Gelegenheit zu sexuellen Vergnügungen in Bars, Sauna sowie ähnlichen Einrichtungen zwischen 1,56 und 16 Euro. Das Angebot sexueller Handlungen gegen Entgelt 150 Euro, Filmbetrachtungsgeräte 50 Euro.

Ab 2006 Pauschsteuer pro angefangene 10 qm Veranstaltungsfläche für Tanzveranstaltungen 2,50 Euro, für Striptease, Peepshow, Sauna, FKK, Swingerclubs, Sex- und Erotikmessen 3,00 Euro, für Spielclubs 32,00 Euro.

Für das Vorführen von Filmen in Kinos und Filmkabinen 20 % des Eintritts bzw. pro angefangene 10 qm Veranstaltungsfläche 3,00 Euro. Automatenpauschsteuer zwischen 28 und 600 Euro bzw. 5 % des Spieleinsatzes bei Gewinnspielgeräten.

Zum 01.01.2006 rückwirkende Änderung bei der Automatensteuer für Geldspielgeräte auf 13,08% des Einspielergebnisses.

Das Angebot sexueller Handlungen gegen Entgelt 6,00 Euro pro Veranstaltungstag auf der Basis von 25 Veranstaltungstagen.

**** Ab 2004 beträgt der ermäßigte Steuersatz je Hund 60 Euro.

Tabelle 905 **Aufkommen an Bundes- und Landessteuern in Köln seit 2000**

Besitz- und Verkehrssteuern	2000	2001	2002	2003	2004	2005	2006	2007	2008
Kassenmäßiges Ergebnis in Mio. Euro									
Lohnsteuer	3.857,0	3.874,4	3.841,3	3.756,5	3.545,4	3.394,6	3.442,8	3.617,9	3.835,7
Einkommensteuer	351,6	368,3	297,1	307,9	324,1	344,7	462,3	573,6	733,4
Steuer vom Ertrag (nicht veranlagt) *	499,1	858,4	871,5	370,7	366,7	329,3	354,5	357,8	502,9
Körperschaftsteuer*	1.189,8	42,0	-60,0	-73,6	231,0	570,3	707,4	737,0	248,5
Umsatzsteuer	2.749,6	2.575,2	2.588,8	2.606,9	2.792,7	2.723,2	3.001,6	3.604,4	3.739,8
Zinsabschlag	117,9	167,6	114,0	137,8	115,3	168,7	167,5	242,0	271,0
Vermögensteuer	7,0	7,6	4,6	4,5	2,5	12,1	0,4	2,1	-2,1
Grunderwerbsteuer	91,1	101,1	115,5	109,8	107,9	103,1	125,7	173,7	165,6
Kraftfahrzeugsteuer	74,2	88,0	79,8	76,7	79,5	88,0	92,3	91,7	90,5
Sonstige Steuern **	3.062,5	3.096,9	3.202,5	3.263,0	3.366,5	3.360,2	3.402,3	3.852,8	3.617,9
Insgesamt	11.999,6	11.179,6	11.055,1	10.560,2	10.931,6	11.094,2	11.756,8	13.253,0	13.203,1

* es kam infolge der Unternehmenssteuerreform zum 01.01.2000 zu extrem hohen Steuererstattungen noch nach altem Recht und infolgedessen bei der Kapitalertragssteuer zu erheblichem Anstieg.

** Erbschaft-, Feuerschutzsteuer, Wettsteuern, Spielbankabgabe, Versicherungssteuer, Solidaritätszuschlag

Quelle: Oberfinanzdirektion Rheinland

Grafik 905 **Gesamtergebnisrechnung nach Art der Erträge 2008**



Tabelle 906 Aufwendungen in der Gesamtergebnisrechnung 2008 (in Tausend Euro)

NKF-Mindestgliederung	Personal-aufwen-dungen	Versor-gungs-aufwen-dungen	Auf-wendungen für Sach- und Dienst-leistungen	Bilanzielle Abschrei-bungen	Transfer-aufwen-dungen	sonstige ordent-liche Auf-wendungen	Zinsen und sonstige Finanzauf-wendungen	Summe der Aufwen-dungen
01 Innere Verwaltung	120.698	69.600	38.353	9.514	1.733	60.248	-	300.146
02 Sicherheit und Ordnung	116.274	-	20.738	5.525	103	19.698	1	162.339
03 Schulen	31.061	-	57.702	10.604	59	149.282	52	248.761
04 Kultur und Wissenschaft	33.822	-	19.921	5.468	72.937	15.025	-	147.173
05 Soziale Hilfen	60.008	-	14.863	4.201	256.219	302.463	-	637.754
06 Kinder-, Jugend- und Familienhilfe	153.409	-	13.997	3.574	247.236	31.888	-	450.104
07 Gesundheitsdienste	12.858	-	591	89	15.402	2.615	-	31.556
08 Sportförderung	5.957	-	4.377	2.442	10.631	928	-	24.335
09 Räumliche Planung und Entwicklung, Geoinformationen	19.913	-	1.760	155	657	3.443	-	25.928
10 Bauen und Wohnen	25.079	-	16.952	3.091	10.335	16.587	293	72.337
11 Ver- und Entsorgung	368	-	2.372	3.539	-	82	-	6.361
12 Verkehrsflächen und -anlagen, ÖPNV	22.165	-	85.177	117.666	14.331	23.369	1.018	263.726
13 Natur- und Landschaftspflege	34.665	-	25.040	3.065	224	5.013	-	68.006
14 Umweltschutz	7.041	-	883	151	-	1.126	-	9.202
15 Wirtschaft und Tourismus	3.537	-	763	57	9.834	2.275	-	16.466
16 Allgemeine Finanzwirtschaft	-	-	-	-	389.732	14.671	127.626	532.028
17 Stiftungen	-	-	1.695	493	1.112	46	510	3.856
Insgesamt	646.855	69.600	305.185	169.633	1.030.545	648.759	129.499	3.000.076

Grafik 906 Gesamtergebnisrechnung nach Aufwendungsart 2008

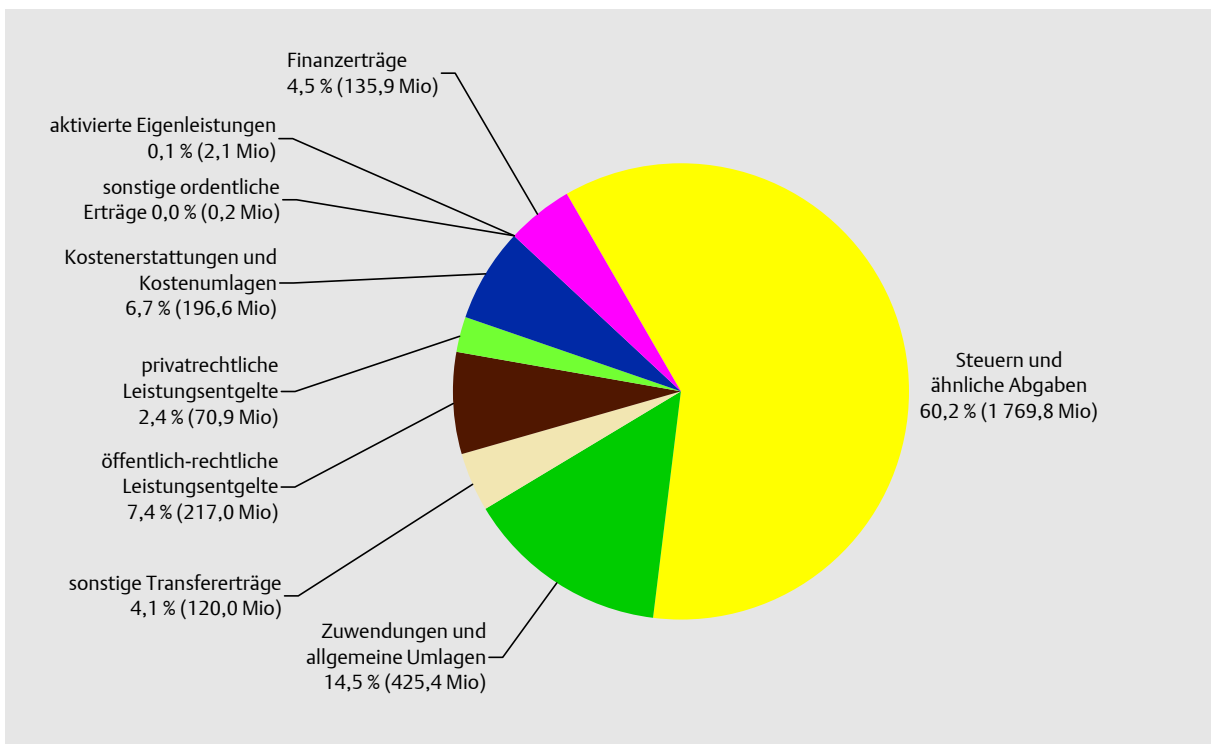
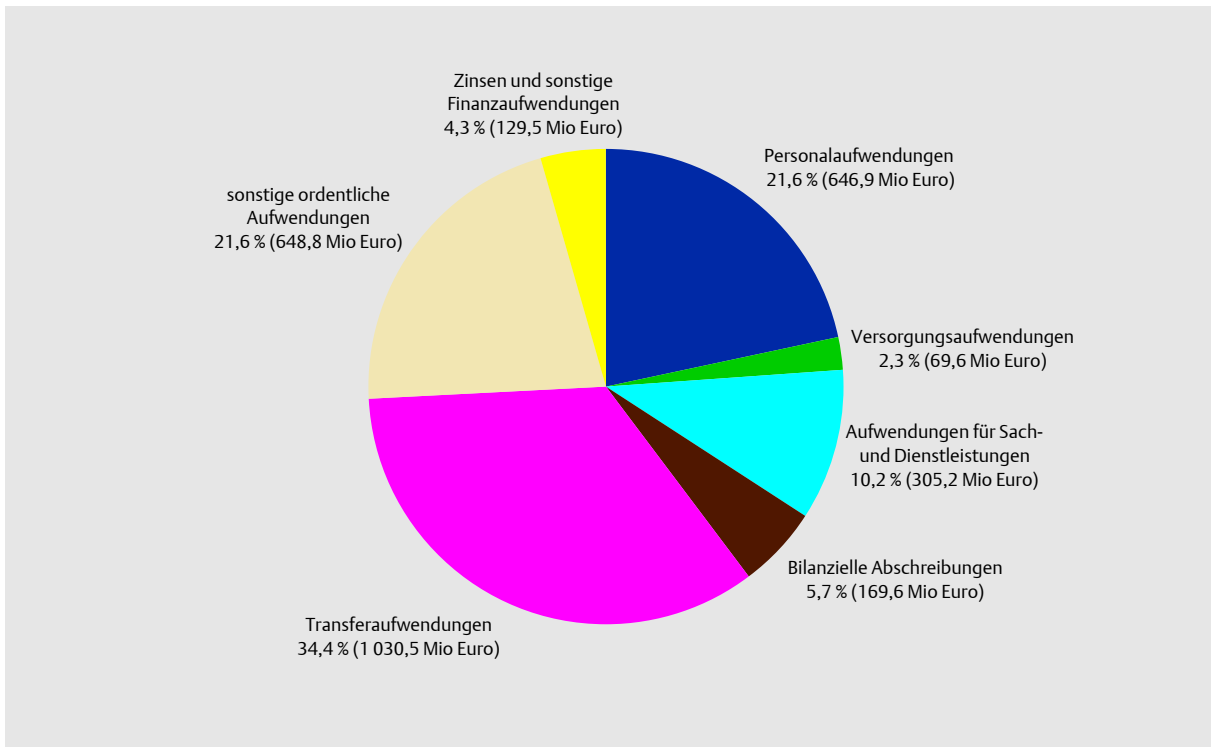

Grafik 907 Aufwendungen nach der Mindestgliederung der Gesamtergebnisrechnung 2008



Tabelle 907 Aufwendungen ausgewählter Teilpläne der Gesamtergebnisrechnung 2008 (in Tausend Euro)

NKF-Teilgliederung	Personal- aufwen- dungen	Aufwen- dungen für Sach- und Dienst- leistungen	Bilanzielle Abschrei- bungen	Transfer- aufwen- dungen	sonstige ordent- liche Auf- wendungen	Summe der Aufwen- dungen
04 Kultur und Wissenschaft						
0401-0413 wissenschaftliche Museen und Archive	14.085	13.508	4.919	2.630	5.017	40.159
0414 Volkshochschule	5.923	4.048	115	2.020	3.717	15.823
0415 Rheinische Musikschule	4.673	1.054	113	-	588	6.428
0416-0418 Kulturförderung	9.141	1.311	320	68.287	5.704	84.763
05 Soziale Hilfen *						
0501 Leistungen nach SGB XII	19.355	958	3.052	215.449	2.910	241.725
0502 kommunale Leistungen nach dem SGB II	32.123	9.638	21	1.798	298.043	341.623
0503 weitere soziale Pflichtleistungen	2.076	577	19	29.761	338	32.771
0504 freiwillige Sozialleistungen und interkulturelle Hilfen	1.471	22	14	7.199	190	8.896
0505 Leistungen nach dem Schwer- behindertenrecht	831	1.557	-	-	339	2.727
0506 Leistungen nach dem Lasten- ausgleichsgesetz	1.611	2	8	-	372	1.992
* ohne Teilplan 0507 Betrieb, Unterhaltung und Förderung von Bürgerhäusern und -zentren						
06 Kinder-Jugend- und Familienhilfe						
0601 Kinder- und Jugend- pädagogische Einrichtungen	13.478	4.336	328	-	502	18.644
0602 Leistungen nach Bundeseltern- geld- und Elternzeitgesetz	397	1	0	-	219	617
0603 Kindertagesbetreuung	104.506	8.575	2.595	112.207	25.582	253.464
0604 Kinder- und Jugendarbeit	3.276	761	392	22.602	479	27.511
0605 familienbezogene Beratung und Behandlung	3.976	79	30	41	630	4.755
0606 Hilfe für junge Menschen und ihren Familien	27.776	245	229	112.386	4.475	145.111
10 Bauen und Wohnen						
1001 Baugenehmigungen bauordnungsbeh. Maßnahmen	8.729	166	410	-	1.164	10.468
1002 Denkmalpflege	1.838	831	19	295	600	3.583
1003-1005 Wohnen	14.513	15.955	2.662	10.040	14.823	57.993
12 Verkehrsflächen und -anlagen, ÖPNV						
1201 Straßen, Wege und Plätze	17.593	75.289	63.236	195	11.093	167.405
1202 Brücken, Tunnel, Stadtbahn, ÖPNV	4.572	9.888	54.430	14.137	12.276	95.303

Tabelle 908 Aufwendungen der Stadt Köln für Investitionen seit 2000

Rechnungs- jahr	Gewährung von Darlehen *	Erwerb von Grund- vermögen	Bauinvesti- tionen * *	Neuan- schaffung von beweg- lichem Vermögen	Investitionsausgaben		
					insgesamt	darunter für	
						Schulwesen * * *	Straßen, Wege, Brücken und Wasserbau * * * *
in 1000 Euro (Jahresrechnungsstatistik und Haushaltsrechnung)							
2000	44.067	47.000	103.770	20.747	215.583	9.654	30.739
2001	38.629	27.898	96.242	24.918	187.687	7.796	37.086
2002	40.121	18.496	62.357	20.772	141.746	6.271	21.957
2003	51.780	47.076	49.109	20.335	168.300	18.661	24.023
2004	44.767	45.441	40.888	18.353	149.449	13.183	17.194
2005	62.494	34.521	47.957	16.466	161.438	26.153	24.991
2006	55.309	39.657	42.853	21.582	159.401	51.853	25.390
2007	87.571	24.030	45.489	21.458	178.548	76.640	10.114
2008	40.164	37.730	63.032	22.659	179.170	32.292	43.105

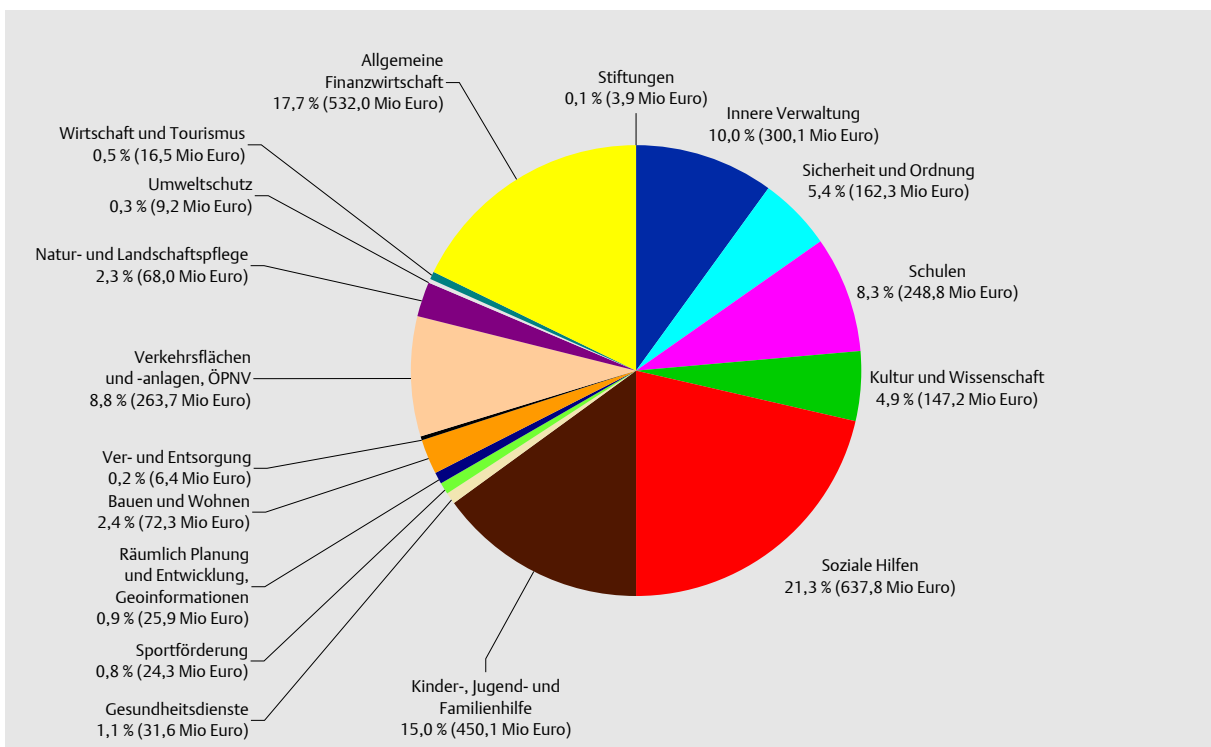
* einschließlich Darlehen und Zuschüsse für Fremdinvestitionen (ab 2008 nur Investitionszuschüsse - Auszahlung von aktivierbaren Zuwendungen)

** Neu-/Wiederaufbau, große Instandsetzungen

*** Ab dem Hj. 2006 einschl. der Investitionen im Zusammenhang mit der offenen Ganztagschule

**** Ab dem Hj. 2004 wurde der Hochwasserschutz auf die Stadtentwässerungsbetriebe Köln (AöR) übertragen.

Tabelle 909 Investive Ein- und Auszahlungen der Gesamtergebnisrechnung 2008 (in Euro)

NKF-Mindestgliederung	Investive Einzahlungen *	Investive Auszahlungen	Saldo
01 Innere Verwaltung	34.982.930	38.399.742	-3.416.812
02 Sicherheit und Ordnung	1.068.441	6.422.999	-5.354.558
03 Schulen	30.742.077	32.292.487	-1.550.410
04 Kultur und Wissenschaft	3.364.303	19.917.724	-16.553.421
05 Soziale Hilfen	33.722	265.208	-231.486
06 Kinder-, Jugend- und Familienhilfe	220.548	2.201.592	-1.981.044
07 Gesundheitsdienste	-	76.711	-76.711
08 Sportförderung	2.041.569	4.447.953	-2.406.384
09 Räumlich Planung und Entwicklung, Geoinformationen	612.108	769.291	-157.183
10 Bauen und Wohnen	1.437	2.783.965	-2.782.528
11 Ver- und Entsorgung	-	7.967.115	-7.967.115
12 Verkehrsflächen und -anlagen, ÖPNV	29.194.241	43.077.704	-13.883.463
13 Natur- und Landschaftspflege	168.583	3.272.074	-3.103.491
14 Umweltschutz	24.786	211.587	-186.801
15 Wirtschaft und Tourismus	-	304.398	-304.398
16 Allgemeine Finanzwirtschaft **	33.458.095	2.949.800	30.508.295
17 Stiftungen	9.927.766	13.810.476	-3.882.710
Insgesamt	145.840.606	179.170.826	-33.330.220

* Entspricht nicht der Summe Einzahlung aus Investitionstätigkeit des Gesamtfinanzplans

** ohne Finanzierungstätigkeit

Tabelle 910 Schuldenstand, Schuldenaufnahme und Schuldendienst seit 2000

Jahr	Schuldenstand am Jahresende	Schuldenaufnahme	Zinsen	Tilgung	Schuldendienst insgesamt	Umschuldungen*
in 1 000 Euro (Gemeindefinanzenstatistik)						
2000	2.474.068	316.028	179.513	331.563	511.076	280.082
2001	2.524.879	218.705	181.032	164.963	345.995	116.350
2002	2.536.064	125.389	150.183	100.165	250.348	49.613
2003	2.560.185	279.030	157.484	254.828	412.312	201.847
2004	2.558.522	394.760	130.898	387.452	518.350	332.924
2005	2.511.083	235.605	144.510	283.044	403.345	219.260
2006	2.446.392	274.862	130.854	339.553	470.407	274.611
2007	2.435.232	340.326	107.526	360.367	467.893	306.310
2008**	2.662.179	637.582	124.308	410.635	534.943	329.651

* in Schuldenaufnahme und Tilgung in gleicher Höhe enthalten

** Die Erhöhung des Schuldenstandes resultiert aus einer umfangreicheren Betrachtungsweise des Schuldenbegriffes auf Grund der Umstellung auf das NKF. Im Wert der Schuldenaufnahme ist diese Berichtigung mit einem Betrag von 252.124 Tsd EUR enthalten.

Es handelt sich dabei im wesentlichen um Kredite, die der Gebäudewirtschaft zuzurechnen sind und um Verpflichtungen aus abgetretenen Wohnungsbau Darlehen.

Tabelle 911 Schuldverpflichtungen nach Nominalzinssätzen seit 2000

Jahr	Schuldenstand am 31.12. in Mio. Euro	Anteil des Schuldenstandes mit einem Zinssatz von		
		0* bis 6 %	mehr als 6 bis 8 %	mehr als 8 %
2000	2.474,1	57,9	36,2	5,9
2001	2.471,3	68,0	32,0	-
2002	2.536,1	72,1	27,9	-
2003	2.560,2	80,6	19,4	-
2004	2.558,5	91,6	8,4	-
2005	2.511,1	97,1	2,9	-
2006	2.446,4	98,2	1,8	-
2007	2.435,2	99,0	1,0	-
2008	2.662,2	97,9	2,1**	-

* unverzinslich

** Für die Erhöhung des Anteils des Schuldenstandes mit einem Zinssatz von mehr als 6 % gilt ebenfalls die beim Schuldendienst genannte Begründung, da einige der dort genannten Kredite diesem Zinsbereich zuzuordnen sind.

Verzeichnis der Veröffentlichungen

Kölner Statistische Nachrichten

- 2000** / S 1 Landtagswahl am 14. Mai 2000 in Köln : Ergebnisse und Kurzanalyse
/ S 2 Wahl zur Oberbürgermeisterin / zum Oberbürgermeister in Köln am 03. September 2000 : Kurzanalyse der Ergebnisse
/ S 3 Wahl zur Oberbürgermeisterin / zum Oberbürgermeister in Köln am 17. September 2000 <Stichwahl> : Kurzanalyse der Ergebnisse
- 2001** Nr. 1 Köln 2015 : Die neue Einwohnerprognose als Planungsgrundlage für Verwaltung und Stadtentwicklung. – 27 S.
Nr. 2 Leistungszentrum Familie : Statistiker nehmen „Netzwerk Familie“ unter die Lupe. – 4 S.
- 2002** Nr. 1 Strukturdaten der Stimmbezirke zur Bundestagswahl 2002. – 359 S.
Nr. 2 Wirtschaft und Arbeitsmarkt Köln 2001/2002 : Die Meinung der Kölner Bürger zur wirtschaftlichen Lage und ihre Bereitschaft zur Selbständigkeit. – 30 S.
Nr. 3 Empirische Bürger- und Kundenbefragung in den Kölner Bezirksrathäusern 2001. – 23 S.
Nr. 4 Bundestagswahl am 22. September 2002 in Köln : Ergebnisse und Analysen. – 46 S.
Nr. 5 Entfällt – siehe unter 2003 Nr. 9
Nr. 6 Die Bauherrenbefragung 2001 : Kooperationsprojekt von Bauaufsichtsamt und Amt für Stadtentwicklung und Statistik. – 19 S.
Nr. 7 Köln – die Kölner und ihr Image : Empirische Analysen zur Innen- und Außenwahrnehmung Kölns im Rahmen des Leitbildprozesses Köln 2020. – 28 S.
Nr. 8 Aktuelle Beschäftigungs- und Umsatzentwicklung in der Kölner Industrie 2002 : Belegung im September. – 4 S.
- 2003** Nr. 1 Umsatzentwicklung in der Kölner Industrie 2002 . Erholungstendenzen im letzten Quartal. – 4 S.
Nr. 2 Einwohner in Köln 2002. – 16 S.
Nr. 3 Christopher Street Day Köln 2002 : Wirtschaftseffekt und touristische Anziehungskraft. – 44 S.
Nr. 4 Umsatzentwicklung in der Kölner Industrie 2003: Frühjahrsbelegung im ersten Quartal. – 5 S.
Nr. 5 Industrieumfrage Köln 2002 : Standortbewertung der Kölner Industriebetriebe. – 24 S.
Nr. 6 Wirtschafts- und Arbeitsmarktsituation : Aktuelle Arbeitsmarktentwicklung und Strukturwandel der Wirtschaft in Köln. – 20 S.
Nr. 7 Wohnungsbautätigkeit Köln 2002 : Gegen den Trend. – 32 S.
Nr. 8 Umsatzentwicklung in der Kölner Industrie 2003: Anhaltende Erholung im ersten Halbjahr. - 5 S.
Nr. 9 Das Wanderungsgeschehen in Köln : Auswertung der Wanderungsmotivuntersuchung 2002 und aktueller Wanderungstatistiken im Rahmen des Wohnungsgesamtplans 2003. – 74 S.
Nr. 10 Medien- und IT-Standort in Köln und den Vergleichsstädten 1999 bis 2002. – 29 S.

- 2004** Nr. 1 Umsatzentwicklung in der Kölner Industrie 2003 : Konsolidierung auf Vorjahresniveau. - 4 S.
Nr. 2 Jugendarbeitslosigkeit in Köln 2003. – 28 S.
Nr. 3 Wahlen in Köln : Strukturdaten der Stimmbezirke zur Europawahl und Kommunalwahl 2004. – 432 S.
Nr. 4 Wahlen in Köln : Ergebnisse und Kurzanalyse der Europawahl 2004. – 32 S.
Nr. 5 Aktuelle Entwicklungen der Kölner Industrie im 1. Quartal 2004. – 12 S.
Nr. 6 Wohnungsbau in Köln 2003 – 40 S.
Nr. 7 Bevölkerungsprognose Köln 2025 – 40 S.
Nr. 8 Wahlen in Köln – Analyse der Kommunalwahl 2004 – 60 S.
Nr. 9 Aktuelle Umsatz- und Beschäftigungsentwicklung in der Kölner Industrie – Umsatzsteigerung im 3. Quartal 2004 – 8 S.
- 2005** Nr. 1 Umsatz und Beschäftigtenentwicklung in der Kölner Industrie 2004. – 12 S.
Nr. 2 Wahlen in Köln – Strukturdaten der Stimmbezirke zur Landtagswahl 2005. – 314 S.
Nr. 3 Wahlen in Köln – Ergebnisse und Kurzanalyse der Landtagswahl 2005
Vorläufige Fassung vom 23. Mai 2005. – 32 S.
Nr. 4 Wohnungsbau in Köln 2004 – Steigerung der Investitionstätigkeit – 48 S.
Nr. 5 Statistisches Jahrbuch Köln 2004. – 220 S.
Nr. 6 Wahlen in Köln : Ergebnisse und Kurzanalyse der Bundestagswahl 2005 ; Vorläufiges Endergebnis: 19. September 2005. – 37 S.
- 2006** Nr. 1 Medien- und IT - Standort in Köln und den Vergleichsstädten 1999 bis 2004. – 37 S.
Nr. 2 Einwohner in Köln 2005. – 20 S.
Nr. 3 Statistisches Jahrbuch Köln 2005. – 200 S.
Nr. 4 Nutzung und Bewertung des ÖPNV in Köln. – 24 S.
- 2007** Nr. 1 Industrieumfrage Köln 2006. – 24 S.
Nr. 2 Aktuelle Trends zur Wohnungsmarkt- und Einwohnerentwicklung 2006. – 14 S.
Nr. 3 Einwohnerentwicklung in Köln nach Einführung der Zweitwohnungssteuer 2005. – 22 S.
Nr. 4 Beschäftigungsentwicklung in Köln 2000 bis 2006. – 24 S.
Nr. 5 Statistisches Jahrbuch Köln 2006. – 212 S.
- 2008** Nr. 0 Bevölkerungsprognose Köln 2035. – 35 S.
Nr. 1 Statistisches Jahrbuch Köln 2007. – 232 S.
Nr. 2 Taxi-Umfrage 2008 – Ergebnisbericht. – 28 S.
- 2009** Nr. 1 Strukturdaten zu den Wahlen 2009 <Kommunalwahlbezirke>. – 284 S.
Nr. 2 Strukturdaten der Stimmbezirke zu den Wahlen 2009 . – 288 S.
Nr. 3 Wahlen in Köln : Kurzanalyse der Europawahl 2009. – 36 S.
Nr. 4 Kommunalwahl am 30. August 2009 ; Wahl des Oberbürgermeisters, Wahl des Rates der Stadt Köln, Wahl der Bezirksvertretungen. – 64 S.
Nr. 5 Wahlen in Köln : Analyse der Bundestagswahl 2009. – 56 S.
Nr. 6 Preiswerter Wohnraum in Köln: Daten und Fakten zum Bedarf. – 28 S.

Pegel Köln

- 2009** Nr. 1 Bevölkerungsentwicklung 2008. – 15 S.
Nr. 2 Der Kölner Arbeitsmarkt 2009 : Auswirkungen von Finanzkrise und Rezession. – 12 S.
Nr. 3 Wohnungsbau und Neubaubezug in Köln 2008 – 16 S.

Stichwortverzeichnis

Stichwort	Art	Nr.	Seite
Alleinerziehende	Tabelle	213	74
Alleinerziehende, Familienstand	Grafik	207	77
Alleinerziehende, Hilfebedürftige, SGB II	Tabelle	201	58
Alleinerziehende, Kinderzahl	Tabelle	215	77
Alleinerziehende, Stadtbezirke	Tabelle	213	74
Alleinlebende, Altersgruppen, Geschlecht	Tabelle	128	52
Alleinlebende, Stadtteilkarte	Karte	107	53
Alleinstehende, Hilfebedürftige, SGB II	Tabelle	204	64
allgemeinbildende Schulen, Schüler/-innen	Tabelle	602	154
Alter, Einwohner	Tabelle	103	18
Altersgruppen, Alleinerziehende	Tabelle	214	76
Altersgruppen, Arbeitslose	Tabelle	516	138
Altersgruppen, Ausländer/-innen	Tabelle	106	22
Altersgruppen, Ausländerinnen	Tabelle	107	23
Altersgruppen, Eingebürgerte	Tabelle	123	45
Altersgruppen, Einpersonenhaushalte	Tabelle	128	52
Altersgruppen, Einwohner	Tabelle	104	20
Altersgruppen, Geschlecht	Tabelle	105	21
Altersgruppen, Hilfebedürftige, SGB II	Tabelle	202	61
Altersgruppen, Leistungsempfänger/-innen SGB XII	Tabelle	207	66
Altersgruppen, Migrationshintergrund	Tabelle	111	30
Altersgruppen, Schwerbehinderte	Tabelle	220	84
Altersgruppen, Sterbefälle	Tabelle	120	43
Altersgruppen, Wanderungen	Tabelle	115	35
Altersjahre, Geschlecht, Einwohner	Tabelle	103	18
Alterspyramide	Grafik	101	19
Altersstruktur, Einwohnerentwicklung	Tabelle	104	20
Anhänger, Bestand	Tabelle	401	108
Apotheken	Tabelle	218	82
Arbeitslose, Altersgruppen	Tabelle	516	138
Arbeitslose, Personengruppen	Tabelle	515	137
Arbeitslose, Stadtbezirke	Tabelle	518	140
Arbeitslosengeld I, Leistungsempfänger/-innen	Tabelle	209	68
Arbeitslosengeld II, Bedarfsgemeinschaften	Tabelle	205	64
Arbeitslosenquote	Tabelle	515	137
Arbeitslosenquote, monatlich	Grafik	506	138
Arbeitslosenquote, Personengruppen	Grafik	506	138
Arbeitslosenquote, Stadtbezirke	Tabelle	518	140
Arbeitslosenquote, Stadtteilkarte	Karte	502	141
Arbeitslosmeldungen	Tabelle	517	139
Arbeitsmarkt, Kennziffern	Tabelle	501	122
Arbeitsmarkt, Überblick	Übersicht	-	121
Arbeitsplätze, Stadtverwaltung	Tabelle	521	144
Artothek, Besuche, Bestand	Tabelle	711	180
Ärzte	Tabelle	218	82
Ärzte, Krankenhäuser	Tabelle	219	83
Asylbewerber, Leistungsempfänger/-innen	Tabelle	207	66
Aufwendungen, Teilpläne	Tabelle	907	210
Ausbildung, Überblick	Übersicht	-	151
Ausbildungsplätze, freie	Grafik	609	164
Ausbildungsstellen, gemeldete	Tabelle	609	163
Ausbildungsverträge, neu abgeschlossene	Tabelle	610	166
Ausländer/-innen nach Herkunft	Tabelle	109	27
Ausländer/-innen, Altersgruppen	Tabelle	106	22
Ausländer/-innen, Altersgruppen, Wanderungen	Tabelle	116	36

Stichwort	Art	Nr.	Seite
Ausländer/-innen, Altersjahre	Tabelle	103	18
Ausländer/-innen, Arbeitslose	Tabelle	515	137
Ausländer/-innen, Auszubildende	Tabelle	608	163
Ausländer/-innen, Beschäftigte	Tabelle	502	123
Ausländer/-innen, Geburten	Tabelle	117	38
Ausländer/-innen, Herkunft (Erdteile)	Tabelle	109	27
Ausländer/-innen, Hilfebedürftige, SGB II	Tabelle	201	58
Ausländer/-innen, Schüler/-innen	Tabelle	602	154
Ausländer/-innen, Stadtbezirke	Tabelle	110	29
Ausländer/-innen, Sterbefälle	Tabelle	119	42
Ausländer/-innen, Studenten/-innen	Tabelle	613	169
Ausländer/-innen, Wanderungen	Tabelle	114	34
Ausländerentwicklung, Stadtbezirke	Tabelle	110	29
Ausländerinnen, Altersgruppen	Tabelle	107	23
Auslandsgäste	Tabelle	511	146
Auspendler, sozialversicherungspflichtige	Tabelle	501	122
Aussiedler/-innen	Tabelle	112	32
Ausstellungen	Tabelle	524	148
Auszubildende, Ausländer/-innen, Geschlecht	Tabelle	608	163
Auszubildende, Frauen, Wirtschaftszweige	Tabelle	612	168
Auszubildende, Wirtschaftszweige	Tabelle	611	167
Badbesucher, Nutzergruppen, Entwicklung	Tabelle	713	182
Bauen, Überblick	Übersicht	-	89
Baufertigstellungen	Tabelle	308	98
Baufertigstellungen, Stadtbezirke	Tabelle	310	101
Baufertigstellungen, Wohnungsgröße	Tabelle	309	100
Baugenehmigungen	Tabelle	308	98
Baugenehmigungen, Stadtbezirke	Tabelle	310	101
Baugenehmigungen, Wohnungsgröße	Tabelle	309	100
Bauhauptgewerbe, Beschäftigte, Umsatz	Tabelle	511	134
Bautätigkeit	Tabelle	308	98
Bauüberhang	Tabelle	311	102
Bauüberhang, Stadtbezirke	Tabelle	310	101
Bebaute Flächen	Tabelle	1	12
Bedarfsgemeinschaften mit Leistungsbezug	Tabelle	208	67
Bedarfsgemeinschaften, Quote SGB II, Stadtbezirke	Tabelle	206	65
Bedarfsgemeinschaften, Quote SGB XII, Stadtbezirke	Tabelle	208	67
Bedarfsgemeinschaften, SGB II	Tabelle	204	64
Beherbergungsbetriebe	Tabelle	522	145
Beherbergungsbetriebe, Auslastung	Grafik	510	146
Behinderungsgrad	Tabelle	221	84
Berufsbildende Schulen	Tabelle	607	162
Beschäftigte, am Wohnort, Stadtteilkarte	Karte	501	131
Beschäftigte Frauen, Berufsbereiche	Tabelle	506	127
Beschäftigte Frauen, Qualifikation	Tabelle	504	125
Beschäftigte, Ausländer/-innen, Geschlecht	Tabelle	502	123
Beschäftigte, Berufsbereiche	Tabelle	505	126
Beschäftigte, Dienstleistung, Produktion	Tabelle	508	130
Beschäftigte, Industrie	Tabelle	509	132
Beschäftigte, Industriebranchen	Tabelle	510	133
Beschäftigte, Pendler	Tabelle	501	122
Beschäftigte, Qualifikation, Nation	Tabelle	503	124
Beschäftigte, Sektoren	Tabelle	508	130
Beschäftigte, Wirtschaftsabteilungen	Tabelle	507	128
Beschäftigte, Wirtschaftszweige	Grafik	502	129
Beschäftigung	Tabelle	501	122
Bestandserneuerungsquote, Stadtteilkarte	Karte	303	103
Besuche, städtische Museen	Tabelle	701	174
Bezirksvertretungen, Wahlen	Tabelle	802	190

Stichwort	Art	Nr.	Seite
Bildung, Überblick	Übersicht	-	151
Bildungssystem	Grafik	601	152
binationale Ehen	Grafik	206	72
Binnenschifffahrt	Tabelle	406	115
Binnenwanderung	Tabelle	114	34
Bruttoinlandsprodukt, Bruttowertschöpfung	Tabelle	514	136
Bühnen, städtische	Tabelle	706	177
Bundestagswahlen, Erststimmenergebnisse	Tabelle	806	194
Bundestagswahlen, Zweitstimmenergebnisse	Tabelle	805	193
Bürgerhaushalt	Grafik	901	202
Denkmäler	Tabelle	705	176
Diesel - Personenkraftwagen	Tabelle	402	109
Doppelstaatler/-innen	Tabelle	108	24
Ehen, binational	Grafik	206	72
Ehescheidungen	Tabelle	122	44
Eheschließungen	Tabelle	121	44
Ein-/Zweifamilienhäuser, Bautätigkeit	Tabelle	308	98
Ein-/Zweifamilienhäuser, Bestand	Tabelle	301	90
Ein-/Zweifamilienhäuser, Stadtbezirke	Tabelle	303	91
Ein-/Zweifamilienhäuser, Stadtteile	Karte	301	92
Eingebürgerte	Tabelle	112	32
Eingebürgerte, Alter, Entwicklung	Tabelle	123	45
Eingebürgerte, Geschlecht	Grafik	109	45
Einkommen	Tabelle	211	71
Einpendler, sozialversicherungspflichtige	Tabelle	501	122
Einpersonenhaushalte, Altersgruppen, Geschlecht	Tabelle	128	52
Einpersonenhaushalte, Stadtteilkarte	Karte	107	53
Einwohner in Haushalten	Tabelle	124	46
Einwohner, Altersgruppen	Tabelle	104	20
Einwohner, Altersjahre	Tabelle	103	18
Einwohner, Aussiedler/-innen	Tabelle	112	32
Einwohner, Eingebürgerte	Tabelle	112	32
Einwohner, Erwerbsalter	Tabelle	501	122
Einwohner, Familienstand	Tabelle	102	17
Einwohner, Geburten	Tabelle	117	38
Einwohner, Geschlecht	Tabelle	101	16
Einwohner, Konfession	Tabelle	102	17
Einwohner, Migrationshintergrund	Tabelle	111	30
Einwohner, Nationalitäten	Tabelle	108	24
Einwohner, Stadtbezirke	Tabelle	110	29
Einwohner, Überblick	Übersicht	-	15
Einwohner, Wanderungen	Tabelle	114	34
Einwohner, Wohndauer	Tabelle	307	97
Einwohner, Wohnstatus	Tabelle	101	16
Einwohneranteile, SGB II	Tabelle	203	63
Einwohnerbewegung	Tabelle	114	34
Einwohnerdichte	Übersicht	-	9
Einwohnerdichte, Stadtteilkarte	Karte	101	28
Einwohnerentwicklung	Tabelle	101	16
Einwohnerentwicklung, Stadtbezirke	Tabelle	110	29
Einzeljahre, Alter	Tabelle	103	18
Eröffnungsbilanz	Grafik	903	203
Erträge	Grafik	905	207
Erwerbsalter, Einwohner	Tabelle	501	122
erwerbsfähige Hilfebedürftige, SGB II	Tabelle	201	58
erwerbsfähige Hilfebedürftige, SGB II, Altersgruppen	Grafik	202	56
Erwerbstätige	Tabelle	512	135
Europawahlen	Tabelle	807	195
Fahrzeugart, Bestand	Tabelle	401	108

Stichwort	Art	Nr.	Seite
Fahrzeugart, Stadtbezirke	Tabelle	404	112
Familien, mit Kindern	Tabelle	212	72
Familien, Stadtbezirke	Tabelle	213	74
Familienstand, Alleinerziehende	Grafik	207	77
Familienstand, Einwohner	Tabelle	102	17
Fertilitätsrate, Stadtteilkarte	Karte	104	39
Finanzen, Überblick	Übersicht	-	201
Flächennutzung	Tabelle	1	12
Flughäfen, Fluggäste, Fracht	Grafik	405	117
Flughafen, Verkehrsleistungen	Tabelle	407	116
Fortzüge	Tabelle	114	34
Fortzüge, Altersgruppen, Ausländer/-innen	Tabelle	116	36
Fortzüge, Geschlecht, Nation	Tabelle	114	34
Frauen, Hilfebedürftige, SGB II	Tabelle	201	58
Fruchtbarkeitsziffer	Tabelle	117	38
Gasthöfe	Tabelle	522	145
Gasthöfe, Auslastung	Grafik	510	146
Gebäude, höchste	Übersicht	-	9
Gebäudestruktur	Tabelle	301	90
Geburten, Ausländer/-innen	Tabelle	117	38
Geburten, Durchschnittsalter Mutter	Tabelle	118	40
Geburten, Durchschnittsalter Mutter, Stadtteilkarte	Karte	105	41
Geburten, ehelich	Tabelle	117	38
Geburten, Fruchtbarkeitsziffer	Tabelle	117	38
Geburten, Geschlecht	Tabelle	117	38
Geburtenfolge	Tabelle	118	40
Geburtenziffer, zusammengefasste, Stadtteilkarte	Karte	104	39
Geographische Lage	Übersicht	-	9
Geschiedene Ehen	Tabelle	122	44
Geschlecht, Alleinerziehende	Tabelle	214	76
Geschlecht, Altersgruppen	Tabelle	105	21
Geschlecht, Altersjahre	Tabelle	103	18
Geschlecht, Arbeitslose	Tabelle	515	137
Geschlecht, Auszubildende	Tabelle	608	163
Geschlecht, Beschäftigte	Tabelle	502	123
Geschlecht, Eingebürgerte	Grafik	109	45
Geschlecht, Einpersonenhaushalte	Tabelle	128	52
Geschlecht, Einwohner	Tabelle	101	16
Geschlecht, Geburten	Tabelle	117	38
Geschlecht, Migrationshintergrund	Tabelle	111	30
Geschlecht, Nationalitäten	Tabelle	108	24
Geschlecht, Sterbefälle	Tabelle	119	42
Geschlecht, Studenten/-innen	Tabelle	613	169
Geschlecht, Todesursachen	Tabelle	222	85
Geschlecht, Wanderungen	Tabelle	114	34
Gesundheit, Überblick	Übersicht	-	57
Gewerbemeldungen	Tabelle	519	142
Gewerbesteuer, Einnahmen	Tabelle	903	205
Gewerbesteuer, Steuersatz	Tabelle	904	205
Grundschulen	Tabelle	601	153
Grundschüler/-innen, Stadtbezirke	Tabelle	604	156
Grundsicherung für Arbeitssuchende	Tabelle	201	58
Grundsicherung im Alter/Erwerbsminderung	Tabelle	207	66
Grundsteuer, Einnahmen	Tabelle	903	205
Grundsteuer, Steuersatz	Tabelle	904	206
Grundstückspreise	Grafik	305	104
Gymnasiasten, am Wohnort, Stadtteilkarte	Karte	602	159
Häfen, Güterumschlag, Container	Tabelle	406	115
Hartz IV	Tabelle	201	58

Stichwort	Art	Nr.	Seite
Hauptschüler, am Wohnort, Stadtteilkarte	Karte	601	158
Hauptwohnung, Einwohner	Tabelle	101	16
Haushalte	Tabelle	124	46
Haushalte mit Kindern, Stadtteilkarte	Karte	106	47
Haushalte, ausländische	Tabelle	124	46
Haushalte, Kinderzahl	Tabelle	125	46
Haushalte, Lebenszyklus	Tabelle	127	51
Haushalte, Stadtbezirke	Tabelle	126	49
Haushalte, Wohnungsnotfallbetroffene	Tabelle	210	70
Haushaltsgröße	Tabelle	124	46
Haushaltsnettoeinkommen	Tabelle	211	71
Hilfebedürftige, Quote SGB II, Stadtbezirke	Tabelle	206	65
Hotels	Tabelle	522	145
Hotels, Auslastung	Grafik	510	146
Industrie, Betriebe, Beschäftigte, Umsatz	Tabelle	509	132
Industriebranchen, Beschäftigte	Tabelle	510	133
Insolvenzen	Grafik	508	142
Integrationsratswahlen	Tabelle	808	197
Internet, Domains	Tabelle	718	184
Investitionsausgaben	Tabelle	908	211
Jahresabschluss	Tabelle	901	204
Jugendarbeitslosigkeit	Tabelle	515	137
Jugendherbergen	Tabelle	522	145
Kinder, Alleinerziehende	Tabelle	215	77
Kinder, Bedarfsgemeinschaften, SGB II	Tabelle	204	64
Kinder, in Bedarfsgemeinschaften, SGB II, Stadtteilkarte	Karte	203	73
Kinder, Stadtteilkarte	Karte	205	79
Kinderanteil, Hilfebedürftige, SGB II, Stadtteilkarte	Karte	202	62
Kinderbetreuungsplätze	Tabelle	216	78
Kinos, Besucher, Plätze	Tabelle	717	183
Kirchen	Übersicht	-	9
KölnBäder, Besuche	Tabelle	714	182
Kölner Verkehrsbetriebe, Verkehrsleistungen	Tabelle	408	118
Kölner Zoo, Besuche, Tierbestand	Tabelle	715	183
Kommunalwahlen	Tabelle	801	188
Konfession, Einwohner	Tabelle	102	17
Kraftfahrzeuge	Tabelle	401	108
Kraftfahrzeuge, Stadtbezirke	Tabelle	404	112
Krafträder, Bestand	Tabelle	401	108
Krankenhäuser	Tabelle	219	83
Kultur, Überblick	Übersicht	-	173
Landtagswahlen	Tabelle	804	192
Langzeitarbeitslosigkeit	Tabelle	515	137
Lebendgeborene	Tabelle	117	38
Lebenszyklus, Haushalte	Tabelle	127	51
Leistungsarten, SGB II	Tabelle	205	64
Leistungsempfänger/-innen, AsylbLG	Tabelle	207	66
Leistungsempfänger/-innen, SGB II	Tabelle	201	58
Leistungsempfänger/-innen, SGB III	Tabelle	209	68
Leistungsempfänger/-innen, SGB XII	Tabelle	207	66
Leistungsempfänger/-innen, UVG	Tabelle	207	66
Leistungsempfängerquote, SGB II, Stadtteilkarte	Karte	201	59
Leistungsempfängerquoten, SGB II	Tabelle	203	63
Medienbestand, Stadtbibliothek	Tabelle	710	180
Medizinische Versorgung	Grafik	208	83
Mehrfamilienhäuser, Bautätigkeit	Tabelle	308	98
Messebesucher	Tabelle	524	148
Messen	Tabelle	524	148
Mietspiegel, Nettokaltmieten (Auszug)	Tabelle	312	104

Stichwort	Art	Nr.	Seite
Migrationshintergrund, Einwohner	Tabelle	111	30
Migrationshintergrund, Stadtbezirke	Tabelle	113	32
Migrationshintergrund, Stadtteilkarte	Karte	102	33
Mobilitätskennziffer, Stadtteilkarte	Karte	103	37
Museumsbesucher	Tabelle	701	174
Museumsdienst, Veranstaltungen	Tabelle	702	175
Museumsschule	Tabelle	703	175
Nationalitäten, Einwohner	Tabelle	108	24
Nationalitäten, Geschlecht	Tabelle	108	24
Nebenwohnung, Einwohner	Tabelle	101	16
Neuzulassungen, Personenkraftwagen	Tabelle	402	109
nichterwerbsfähige Hilfebedürftige, SGB II	Tabelle	201	58
NS-Dokumentationszentrum, Besuche	Tabelle	704	176
Obdachlose s. Wohnungsnotfallbetroffene	-	-	-
Oberbürgermeisterwahl	Tabelle	803	191
Offene Stellen	Tabelle	517	139
Pendler, sozialversicherungspflichtige	Tabelle	501	122
Pensionen	Tabelle	522	145
Personal, Krankenhäuser	Tabelle	219	83
Personal, Stadtverwaltung	Tabelle	520	143
Personen je Haushalt	Tabelle	124	46
Personenkraftwagen Dichte	Tabelle	402	109
Personenkraftwagen Dichte, Stadtbezirke	Tabelle	403	111
Personenkraftwagen, Antriebsart	Grafik	402	110
Personenkraftwagen, Bestand	Tabelle	401	108
Personenkraftwagen, gewerblich zugelassen	Tabelle	402	109
Personenkraftwagen, schadstoffarm	Tabelle	402	109
Personenkraftwagen, Schadstoffklasse	Grafik	402	110
Philharmonie, Konzerte, Besuche	Tabelle	707	177
Pkw Dichte, Stadtteilkarte	Karte	401	113
Privathaushalte	Tabelle	124	46
Raumzahl, Bautätigkeit	Tabelle	309	100
Raumzahl, Wohnungsbestand	Tabelle	302	90
Religionszugehörigkeit	Tabelle	102	17
Rheinische Musikschule	Tabelle	709	179
Rheinseilbahn, Gäste	Tabelle	716	183
Rundfunkgeräte, gemeldete	Tabelle	719	184
Säuglingssterblichkeit	Tabelle	119	42
Scheidungen	Tabelle	122	44
Schulabgänger/-innen	Tabelle	606	160
Schulabschluss	Tabelle	606	160
Schulden	Tabelle	910	212
Schuldverpflichtungen	Tabelle	911	212
Schüler/-innen, allgemeinbildende Schulen	Tabelle	602	154
Schüler/-innen, berufsbildende Schulen	Tabelle	607	162
Schüler/-innen, Rheinische Musikschule	Tabelle	709	179
Schüler/-innen, Schulabschluss	Tabelle	606	160
Schüler/-innen, Schulwechsler	Tabelle	605	157
Schülerinnen, allgemeinbildende Schulen	Tabelle	603	155
Schulklassen, Grundschulen	Tabelle	601	153
Schulwechsler, Schüler/-innen	Tabelle	605	157
Schwerbehinderte	Tabelle	220	84
Schwerbehinderte, Altersgruppen	Tabelle	220	84
Schwerbehinderte, Behinderungsgrad	Tabelle	221	84
Schwimmbäder, Besuche	Tabelle	714	182
Senioren, Stadtteilkarte	Karte	206	81
Seniorenhaushalte	Tabelle	127	51
Seniorenpflegeeinrichtungen	Tabelle	217	80
Seniorenvertreterwahlen	Tabelle	810	198

Stichwort	Art	Nr.	Seite
Soziales, Überblick	Übersicht	-	57
Sozialgeldempfänger/-innen	Tabelle	205	64
Sozialgesetzbuch II, Bedarfsgemeinschaften	Tabelle	204	64
Sozialgesetzbuch II, Hilfebedürftige	Tabelle	201	58
Sozialgesetzbuch II, Leistungen	Tabelle	205	64
Sozialgesetzbuch XII, Leistungsempfänger/-innen	Tabelle	207	66
Sozialleistungen, Anteile	Grafik	203	69
Sozialversicherungspflichtig Beschäftigte siehe Beschäftigte	-	-	-
Sozialwohnungen	Tabelle	301	90
Sozialwohnungen, Stadtbezirke	Tabelle	306	95
Sozialwohnungen, Stadtteilkarte	Karte	302	96
Sportbund, Mitglieder	Tabelle	712	181
Staatsangehörigkeit	Tabelle	108	24
Stadtbezirke, Alleinerziehende	Tabelle	213	74
Stadtbezirke, Arbeitslose	Tabelle	518	140
Stadtbezirke, Arbeitslosenquote	Tabelle	518	140
Stadtbezirke, Ärzte	Tabelle	220	82
Stadtbezirke, Bautätigkeit	Tabelle	310	101
Stadtbezirke, Bauüberhang	Tabelle	310	101
Stadtbezirke, Bezirksvertreterwahlen	Tabelle	802	190
Stadtbezirke, Ein-/Zweifamilienhäuser	Tabelle	303	91
Stadtbezirke, Einwohner, Ausländer/-innen	Tabelle	110	29
Stadtbezirke, Fahrzeugart	Tabelle	404	112
Stadtbezirke, Familien	Tabelle	213	74
Stadtbezirke, Gewerbemeldungen	Tabelle	519	142
Stadtbezirke, Grundschulen	Tabelle	601	153
Stadtbezirke, Grundschüler/-innen	Tabelle	604	156
Stadtbezirke, Haushalte	Tabelle	126	49
Stadtbezirke, Hilfebedürftige, SGB II	Tabelle	206	65
Stadtbezirke, Kinderbetreuung	Tabelle	216	78
Stadtbezirke, Kraftfahrzeuge	Tabelle	404	112
Stadtbezirke, Personenkraftwagen Dichte	Tabelle	403	111
Stadtbezirke, Seniorenpflegeeinrichtungen	Tabelle	217	80
Stadtbezirke, Sozialwohnungen	Tabelle	306	95
Stadtbezirke, Wohnfläche	Tabelle	305	94
Stadtbezirke, Wohngebäudebestand	Tabelle	303	91
Stadtbezirke, Wohnungsbestand, Raumzahl	Tabelle	304	93
Stadtbezirke, Wohnverhältnisse	Tabelle	305	94
Stadtbibliothek, Medienbestand, Nutzer	Tabelle	710	180
Stadtgebiet, Flächennutzung	Tabelle	1	12
Stadtgebiet, geschichtliche Entwicklung	Karte	1	10
Stadtgebiet, Überblick	Übersicht	-	9
Städtische Finanzen	Übersicht	-	201
Stadtrat, Sitzverteilung	Grafik	801	191
Stadtsportbund, Mitglieder	Tabelle	712	181
Stadtteilkarte, Arbeitslosenquote	Karte	502	141
Stadtteilkarte, Beschäftigte, am Wohnort	Karte	501	131
Stadtteilkarte, Bestandserneuerungsquote	Karte	303	103
Stadtteilkarte, Einpersonenhaushalte	Karte	107	53
Stadtteilkarte, Fertilitätsrate	Karte	104	39
Stadtteilkarte, Geburtenziffer, zusammengefasste	Karte	104	39
Stadtteilkarte, Gymnasiasten, am Wohnort	Karte	602	159
Stadtteilkarte, Hauptschüler, am Wohnort	Karte	601	158
Stadtteilkarte, Haushalte mit Kindern	Karte	106	47
Stadtteilkarte, Kinder	Karte	205	79
Stadtteilkarte, Kinder in Bedarfsgemeinschaften, SGB II	Karte	203	73
Stadtteilkarte, Kinderanteil, Hilfebedürftige, SGB II	Karte	202	62
Stadtteilkarte, Leistungsempfängerquote, SGB II,	Karte	201	59
Stadtteilkarte, Migrationshintergrund	Karte	102	33

Stichwort	Art	Nr.	Seite
Stadtteilkarte, Mobilitätskennziffer	Karte	103	37
Stadtteilkarte, PKW	Karte	401	113
Stadtteilkarte, Pkw Dichte	Karte	401	113
Stadtteilkarte, Senioren	Karte	206	81
Stadtteilkarte, Sozialwohnungen	Karte	302	96
Stadtteilkarte, Stadtgebiet, geschichtliche Entwicklung	Karte	1	10
Stadtteilkarte, Stadtteilgrenzen	Karte	2	11
Stadtteilkarte, Wahlbeteiligung	Karte	801	189
Sterbefälle	Tabelle	119	42
Sterbefälle, Altersgruppen	Tabelle	120	43
Sterbefälle, Ausländer/-innen	Tabelle	119	42
Sterbefälle, Geschlecht	Tabelle	119	42
Sterbefälle, Todesursachen	Tabelle	222	85
Steueraufkommen Köln, Bundes-/Landessteuern	Tabelle	905	207
Steuereinnahmen	Tabelle	903	205
Steuersätze	Tabelle	904	206
Straßenlänge	Tabelle	2	12
Studienanfänger/-innen	Tabelle	614	170
Studierende, Ausländer/-innen, Geschlecht	Tabelle	613	169
Todesursachen	Tabelle	222	85
Tourismus, Überblick	Übersicht	-	121
Touristen, Aufenthaltsdauer	Tabelle	523	147
Touristen, Übernachtungen	Tabelle	522	145
Übernachtungen, Touristen	Tabelle	522	145
Umsatz, Industrie	Tabelle	509	132
Umzüge	Tabelle	114	34
Umzüge	Grafik	302	97
Umzüge, Altersgruppen, Ausländer/-innen	Tabelle	116	36
Umzüge, Geschlecht, Nation	Tabelle	114	34
Unfälle	Tabelle	405	114
Unterhaltsvorschuss, Leistungsempfänger/-innen	Tabelle	207	66
Verkehr, Überblick	Übersicht	-	107
Verkehrsleistungen, Kölner Verkehrsbetriebe	Tabelle	408	118
Verkehrstote	Tabelle	405	114
Verkehrsunfälle	Tabelle	405	114
Veröffentlichungsverzeichnis	Übersicht	-	213
Volkshochschule, Kurse, Teilnehmer	Tabelle	708	179
Wahlbeteiligung, Stadtteilkarte	Karte	801	189
Wahlen, Bezirksvertretungen	Tabelle	802	190
Wahlen, Briefwähleranteile	Grafik	803	196
Wahlen, Bundestagswahlen, Erststimmenergebnisse	Tabelle	806	194
Wahlen, Bundestagswahlen, Zweitstimmenergebnisse	Tabelle	805	193
Wahlen, Europawahlen	Tabelle	807	195
Wahlen, Integrationsratswahlen	Tabelle	808	197
Wahlen, Kommunalwahlen	Tabelle	801	188
Wahlen, Landtagswahlen	Tabelle	804	192
Wahlen, Nichtwähler	Grafik	802	196
Wahlen, Oberbürgermeisterwahl	Tabelle	803	191
Wahlen, Seniorenvertreterwahlen	Tabelle	810	198
Wahlen, Überblick	Übersicht	-	187
Waldflächen	Tabelle	1	12
Wanderungen	Tabelle	114	34
Wanderungen, Altersgruppen	Tabelle	115	35
Wanderungen, Ausländer/-innen	Tabelle	114	34
Wanderungen, Ausländer/-innen, Altersgruppen	Tabelle	116	36
Wanderungssaldo	Tabelle	114	34
Wanderungssaldo, Altersgruppen	Tabelle	115	35
Wasserflächen	Tabelle	1	12
Wirtschaft, Überblick	Übersicht	-	121

Stichwort	Art	Nr.	Seite
Wohndauer	Tabelle	307	97
Wohnen, Überblick	Übersicht	-	89
Wohnfläche	Tabelle	301	90
Wohnfläche, Stadtbezirke	Tabelle	305	94
Wohngebäude, Bautätigkeit	Tabelle	308	98
Wohngebäude, Bestand	Tabelle	301	90
Wohngebäude, fertig gestellte	Tabelle	308	98
Wohngebäude, genehmigte	Tabelle	308	98
Wohngebäudebestand, Stadtbezirke	Tabelle	303	91
Wohnstatus	Tabelle	101	16
Wohnungen, Bauüberhang	Tabelle	311	102
Wohnungen, Bestand	Tabelle	301	90
Wohnungen, fertiggestellte	Tabelle	308	98
Wohnungen, geförderte	Tabelle	301	90
Wohnungen, genehmigte	Tabelle	308	98
Wohnungsbau	Tabelle	308	98
Wohnungsbestand, freifinanziert	Grafik	301	95
Wohnungsbestand, Raumzahl	Tabelle	302	90
Wohnungsbestand, Stadtbezirke	Tabelle	304	93
Wohnungsbestand, Wohnfläche	Tabelle	301	90
Wohnungsneubau	Tabelle	309	100
Wohnungsnotfallbetroffene, Ursache	Grafik	204	70
Zahnärzte	Tabelle	218	82
Zoobesucher	Tabelle	715	183
Zuzüge	Tabelle	114	34
Zuzüge, Altersgruppen, Ausländer/-innen	Tabelle	116	36
Zuzüge, Geschlecht, Nation	Tabelle	114	34

Amt für Stadtentwicklung und Statistik
Willy-Brandt-Platz 2
50679 Köln

Tel: 02 21 / 221-21882
Fax: 02 21 / 221-21900 oder 28493
E-Mail: stadtentwicklung.statistik@stadt-koeln.de
Internet: www.stadt-koeln.de (zahlen + statistik)



Der Oberbürgermeister

Amt für Stadtentwicklung und Statistik
Amt für Presse- und Öffentlichkeitsarbeit

ISSN 0933 – 632X
© Nachdruck (auch auszugsweise) nur mit Quellenangabe

13/15/350/02.10