



KÖLNER STUDENTENWERK
Anstalt des öffentlichen Rechts

Studieren in Köln

Winter
2013/2014

- BAföG
- Wohnen
- Jobs
- Beratung
- Freizeit
- Spartipps



Die kostenlose Servicebroschüre des Kölner Studentenwerks

ALLES FÜR
'NEN ZEHNER!
nur10.DE

ESSEN,
TRINKEN,
SPASS HABEN!

APP KOSTENLOS
HERUNTERLADEN!



Erhältlich im
App Store

ANDROID APP ON
Google play



Vorwort

Liebe Studierende!

Derzeit studieren an den Kölner Hochschulen ca. 78.000 Menschen. Damit zählt die Kölner Hochschullandschaft zu den größten der Bundesrepublik. Obgleich die zahlreichen Studienangebote und die Differenziertheit des Hochschulraumes nicht immer leicht zu durchschauen sind, ist der Studienstandort Köln überaus attraktiv. Die Stadt bietet als Medien- und Kulturmetropole ein vielfältiges und schillerndes Freizeitangebot, insbesondere für junge Erwachsene. Das Kölner Studentenwerk erstellt in jedem Semester diese kostenlose Broschüre. Sie ist konzipiert als Orientierungshilfe, vor allem für Erstsemester.

Unter anderem gibt sie Antworten auf die häufigsten Fragen:

- Wo kann ich preiswert und campusnah wohnen?
- Wie kann ich mein Studium finanzieren?
- Wo esse ich gut und für wenig Geld?
- Von wem bekomme ich Studienhilfen und wer berät mich?
- Wie kann ich in Köln meine Freizeit gestalten?



Sie finden in der Broschüre zahlreiche Hilfs- und Beratungsangebote der Hochschulen, Studierendenvertretungen und anderer studentischer Organisationen, die umfangreichen Angebote des Kölner Studentenwerks, nützliche Kontaktadressen mit Öffnungszeiten und viele Internetadressen.

Im Internet haben wir für Sie unter www.kstw.de weitere Informationen und einige Formulare zusammengestellt, damit Sie sich z. B. direkt für einen Wohnplatz in einem unserer Häuser bewerben können. Außerdem sind wir sehr an Ihrer Meinung interessiert. Stellungnahmen, Anregungen und Ergänzungen können Sie uns schreiben oder an sik@kstw.de mailen. Nunmehr wünschen wir Ihnen viel Vergnügen beim Lesen sowie ein interessantes und erfolgreiches Studium.

Dr. Peter Schink
Geschäftsführer
des Kölner Studentenwerks

Impressum

Herausgeber	Kölner Studentenwerk Dr. Peter Schink – Geschäftsführer Universitätsstr. 16, 50937 Köln Tel. 0221 942 65-0 info@kstw.de www.kstw.de
Chrfredaktion	Kölner Studentenwerk Cornelia Gerecke – Leiterin Stabsstelle Presse, Kommunikation & Marketing Universitätsstr. 16, 50937 Köln Tel. 0221 942 65-326 presse@kstw.de
Redaktionelle Mitarbeit	Julia Diehl, Jutta Schuster, Benjamin Quiring
Lektorat	Julia Diehl, Julia Hermes, Benjamin Quiring
Redaktionsschluss für Ausgabe Sommersemester 2014 Korrekturen an	01. Februar 2014 sik@kstw.de
Gestaltung	de haar grafikdesign Sülzburgstraße 158a, 50937 Köln studio@dehaar.de www.dehaar.de
Anzeigenverkauf	Campus-Service GmbH Neuenhöfer Allee 49-51, 50935 Köln Tel. 0221 28 27 36-0 info@campus-service.com www.campus-service.com
Vertrieb	Kölner Studentenwerk
Druck	DRUCKPUNKT MEDIEN GmbH Robert-Bosch-Str. 6 50181 Bedburg www.druckpunktmedien.de
Ausgabe Auflage	45 – Wintersemester 2013/14 15.000

Studieren in Köln erscheint momentan zweimal jährlich jeweils zum Semesterstart (Februar/August), wird über Anzeigen finanziert und vor jeder Auflage aktualisiert. Die Redaktion übernehmen Mitarbeiter des Kölner Studentenwerks, die Gestaltung die Firma de haar grafikdesign und die Anzeigenakquise die Campus-Service GmbH. Trotz sorgfältiger Recherche kann die Redaktion für die Angaben jedoch keine Gewähr übernehmen. Nachdruck – auch auszugsweise – sowie Weitergabe bzw. Verkauf mit und ohne Zusätze ist nur mit ausdrücklicher schriftlicher Genehmigung des Herausgebers gestattet.



Mehr Freiheit, neues Konto,
viele Vorteile – null Kosten!
☞ GiroCampus *plus*.

 Kreissparkasse
Köln

Sie sind Student und wünschen sich ein kostenloses Girokonto mit Guthabenzinsung und kostenfreier Kreditkarte? Dann haben wir das Richtige für Sie: ☞ GiroCampus *plus* bietet Ihnen ab dem 18. bis zum 30. Geburtstag viele Vorteile – und das zum Nulltarif! Jetzt informieren unter www.ksk-koeln.de oder bei einem Berater in der Geschäftsstelle. **Wenn's um Geld geht – ☞ Kreissparkasse Köln.**

Inhaltsverzeichnis

Wir wünschen Ihnen
viel Spaß beim Lesen –
entdecken Sie Köln

Impressum	2
Inhaltsverzeichnis	4
Stichwortverzeichnis	8

Lernen

Kölner Hochschulen

Kölner Hochschulen im Überblick	14
---------------------------------	----

ASten und Fachschaften

AStA der Universität zu Köln	40
Fachschaften der Universität zu Köln	41
ASten weiterer Kölner Hochschulen	44
Studentische Organisationen und Studentengemeinden	48

Das Studium

Studienverlauf	53
Studierendensekretariate	54
Studienberatung	58

Gasthörer, Zweithörer, Senioren

 64

Bibliotheken

 66

RRZK (Regionales Rechenzentrum Köln)

 72



Internationales

Studium im Ausland	74
Praktika & Jobben im Ausland	80
Ausländische Studierende	84
Integrations- und Betreuungsprogramme	90
Tandem	92
Internationale studentische Organisationen	94

Leben

Kölner Studentenwerk

Service rund ums Studium	98
--------------------------	----

Wohnen

VRS-Plan – Schienennetz in Köln	100
Wohnhäuser & Zimmervermittlung des Kölner Studentenwerks	104
Wohnungssuche in Köln	110
Wohnberechtigungsschein (WBS) und Wohngeld	113
Einrichtung und Umzug	114
Energiespartipps	116

Kalendarium 118

Essen und Trinken

Mensen & Cafeterien	126
Selbstverpflegung, Wochenmärkte	128
Öffnungszeiten der Mensen und Cafeterien	130



Studienfinanzierung

Studienfinanzierung / BAföG	132
Studienkredite, Darlehen und Stipendien	140
Zuschüsse und Beihilfen, Stiftungen und Stipendien	143

Jobben, Steuern & Versicherungen

Jobs & Praktika	148
Versicherungen & Steuern	149

Hochschulabsolventen 154

Irgendwas mit Medien 158

Beratung

Psycho-Soziale Beratung des Kölner Studentenwerks	162
Rechtsberatung & Prozesskostenbeihilfe	166
Team Akademische Berufe der Agentur für Arbeit Köln	168

Frauen

Gleichstellungsbeauftragte	170
----------------------------	-----

Kinder

Schwangere Studentinnen	172
Studieren mit Kind	175

Chronisch Kranke und Behinderte

Studium & Behinderung	180
-----------------------	-----

Schwule, Lesben, Bisexuelle, Transgender

185



Köln - mitten in Europa

Wichtige Kölner Ämter	191
Abfallberatung und Entsorgung	192
Die Kölner Umweltzone	192

Lachen

Kultur & Reisen

Kultur in Köln – Musik, Literatur, Theater, Kino, Museen	198
Party in Köln – Karneval, Kneipen	209
Ausflüge in Köln – Kurztrips, Tagesausflüge	210
Second Hand in Köln – Trödel, Versteigerungen, Flohmärkte	211
Mobil in Köln – Semester- und NRW-Ticket, Carsharing	212
Locations in Köln – Veranstaltungsorte	212
Sport in Köln – (Hochschul)Sport, Sauna, Wellness	214

Anhang

Abkürzungsverzeichnis	220
Adressen von A bis Z	224
Bildnachweise	232
Raum für Notizen	234

Stichwortverzeichnis

A

Abfall und Entsorgung 200
 Abkürzungsverzeichnis 226 ff
 Absolventen 23 ff, 46 ff, 58, 78, 81f, 152, 160 ff
 Adressen von A bis Z 230 ff
 AEGEE 89, 94 ff
 AIDS / HIV-Beratung 194 ff, 230
 AIESEC 46 ff
 Alumni 48, 161 f
 American Institute For Foreign Study (aifs) 82 f
 Akademische Auslandsämter (AAA) 62, 74f, 84, 88
 Akademische Elternvertretung 183 f
 Allgemeine Studienberatung 54
 Amt für Soziales und Senioren 188
 An- und Ummelden 118 f
 Agentur für Arbeit 51, 88 120, 173 f
 AStA/Studierendenschaft 38 ff
 Ausländeramt 87 f
 Aufenthaltserlaubnis 87, 162, 197
 Arbeitserlaubnis 82
 Assistentenstelle für Studierende mit Behinderung 187 ff
 Ausländische Studierende 43 ff, 84 ff
 Auslands-BAföG 75
 Auslandsstudium 61, 75 f
 Austauschprogramme 74 ff

B

BAföG 87f, 98 ff, 116, 136ff
 Bedarfssatz 138, 143
 Behinderte Studierende 186 ff
 Beihilfe 149, 169, 180
 Berufsberatung 173 ff
 Berufsgemeinschaft hörbehinderter Studenten und Absolventen (BHSA) 188 ff
 Betreuungsprogramme 90 ff
 Beurlaubung 61
 Bezirksrathaus 116 ff, 183, 197
 Bibliotheken 66 ff
 Bildungsinländer 84, 146
 Biotechnologische Studen-

teninitiative (BTS) 46 ff
 Bürgerberatung 198 f

C

Café Himmelsblick 131
 Cafeterien und Kaffeebars 130 ff
 Campussport Köln 224 f
 Carlo-Schmid-Programm 81
 Carsharing 218 f
 Checklisten 51, 78
 Chronisch kranke Studierende 186 ff
 Collegium musicum 206 ff
 Cologne Business School (CBS) 37
 Council on International Education Exchange (CIEE) 82

D

DAAD 74 ff, 83 ff
 Daka 98 ff, 137, 145
 Doktorandengesprächskreis (DGK) 94 f
 Donum vitae Köln e.V. 179 f
 Deutsches Studentenwerk 88, 189
 Deutsche Sporthochschule Köln 17, 24 ff, 98, 183
 Deutsche Zentralbibliothek für Medizin (ZBMed) 66 f
 DSH (Deutsche Sprachprüfung für den Hochschulzugang ausländischer Studienbewerber) 86 f

E

Einschreibung 50 ff
 ELSA 94 f
 Energiespartipps 120 f
 ERASMUS / LLP 74 ff, 81 ff
 Erstsemester 16 f, 38 ff, 50 ff
 Esperanza 179 f
 Europa Kolleg 75
 EU-Praktika 81
 EU-Bürger 146
 Evangelische Studierendengemeinde (ESG) 46 ff, 89
 Examen 140, 146
 Exmatrikulation 58 ff

F

Fachhochschule Köln 20 ff, 58 f
 Fachhochschule des Bundes für
 öffentliche Verwaltung 35
 Fachschaften 38 ff, 58
 Fastelovend 214
 Fernleihe 65 ff
 Feststellungsprüfung 86
 FH-Zwerge 181, 183
 Flohmärkte 217 f
 Förderungshöchstdauer 75, 117, 140 ff
 FrauenVeranstaltungsVerzeichnis 176
 Freizeit 158, 193 f

G

Gas, Wasser und Strom 119 ff
 Gasthörer 62 ff
 Gewerkschaft Erziehung und Wis-
 senschaft (GEW) 174 f
 Gleichstellungsbeauftragte 176 ff

H

Haftpflichtversicherung 158
 Hilfsfonds des KStW 148
 Hochschulabsolventen 160 ff
 Hochschule für Musik und Tanz
 Köln 17, 28 ff, 43 f, 59, 84, 146
 Hochschule Fresenius 36 ff, 60
 Hochschulgemeinden 47 f, 173, 206
 Hochschulkids 100, 169, 172, 181
 Hochschulsport 45, 158, 220 ff
 Homosexuelle 191 ff
 Humanwissenschaftliche Ab-
 teilung der USB 66 f

I

IAESTE 94 f
 ICI (Info-Café-International)
 91, 100 ff, 210, 218
 ifs (Internationale Filmschule Köln) 34
 Immatrikulation 51 ff
 Impressum 2
 InfoPoint I und II 87 ff, 101,
 111, 137, 142

Integrations- und Betreuungs-
 programme 90 ff
 International Office (FH) 76, 82 ff
 Internationaler Studieren-
 denausweis (ISIC) 95

J

Jobsuche und -vermittlung 152 ff
 Junge Kunstfreunde 206

K

Kaffeebars 130 ff
 Kalender 122 ff
 Karneval 197, 205, 214
 Katholische Hochschule NRW,
 Abteilung Köln 32, 183 ff
 Katholische Hochschulgemeinde
 (KHG) 46 ff, 89, 173, 206
 Kinderbetreuungseinrichtungen /
 Kitas 100, 172, 178 ff, 181
 Kinder 178 ff
 Kino 211 ff
 Kneipen 214
 KölnAlumni – Freunde und Förderer
 der Universität zu Köln e.V. 162 ff
 Kölncampus Hochschulradio 164 ff
 Kölner Hochschulen 14 ff
 Kölner Studentenwerk, Angebote 98
 Kölsch 197, 215
 Koordinierungsstelle
 für das Gasthörer- und
 Seniorenstudium 63, 208
 Krankenversicherung 88,
 143, 149, 157 f, 169
 Kulturangebote 205 ff
 Kunsthochschule für Medien 17, 30 ff
 Kurzdarlehen 40, 146
 KVB-Plan – Bahnen in Köln 102 f

L

Lehrbuchsammlung 65 f
 Lehrveranstaltungen 58, 62 ff, 188
 Lesben 191 ff
 Lernletter 172

Lesungen 205, 208 f, 219
LLP / ERASMUS 74 ff

M

Masterstudium 54, 147
Matrikelnummer 52
Meldeangelegenheiten 197
Mensen 130 ff, 134
Mietbürgschaft 114
Mietnebenkosten 114 f, 119
Mitfahrgelegenheit 218
Mitschriften AG (MAG) 40 ff
Mitwohnzentrale 112 ff
MultiCa (FH) 59
Museen in Köln 213 f
Mutter und Kind 179 f

N

Nachsendeantrag 119
Nebenjob-Service 152 f
NRW-Ticket 218

O

oikos Köln 47 f
Organisationsforum Wirtschafts-
kongress (OFW) 46 ff, 162
Öffnungszeiten Mensen & Cafeterien 134
OSCAR (Studentische Unterneh-
mensberatung) 46 ff, 162

P

Party 215
Praktika 47 f, 76, 80 ff, 153 ff, 174
pro familia 181
ProfessionalCenter 160 f
Prozesskostenhilfe 172 f
Psycho-Soziale Beratung (PSB) 168 ff, 186
Pustebume (Sommertheater) 211

R

Rechenzentrum (RRZK) 72 f
Rechtsberatung 40, 172 f, 187 ff
Reisen 82 f, 188, 204 ff
Rheinische Fachhochschule Köln (RFH) 33

Rückmeldung 58 f
Rückzahlung 142, 145 ff
Rundfunk- und Fernsehgebühren 117, 119

S

Sauna 222
Schreibberatung 100 f
Schwangere Studentinnen 169, 172, 178 ff
Schwule 191 ff
Semesterbeitrag 16 f, 38, 58, 75, 99
Semesterticket 40, 43, 45, 59, 99, 217 ff
Seniorenstudium 62 f
S-Mail (Studenten-Mail) 72 f
Sozialbeitrag 59, 99, 148
Sozialberatung 40, 44, 47, 88, 101,
117, 148 f, 158, 169 f, 179, 189
Sozialdarlehen der ASten 146
Sozialversicherung 154
SpoHo (Deutsche Sport-
hochschule) 17, 24 ff
Sportangebote 51, 221 f
Sprachkurse 48, 70, 74 ff, 88
Sprachprüfung 78, 86, 88
Stadtführungen 193
Stadt Köln 183 f, 196 ff
Steuern 152 ff, 157
Stiftungen 149 f
Stipendien 74 ff, 81 ff, 87, 144 ff
Studierendengemeinden 47 f, 89, 173
Studentische
Organisationen 46 ff, 81, 89
Studienabschlussdarlehen der Daka 145
Studienberatung 19 ff, 25, 33,
36, 40, 42 ff, 51 ff, 187, 189
Studienbewerber 86
Studienfinanzierung 136 ff
Studienkollegs 86 f
Studienordnung 140
Studienplatzbewerbung 51 ff
Studienplatztausch, -börsen 58 f
Studieren mit Kind 179 ff
Studierende mit Behinderung 187 ff
Studierendenausweis 43 ff,
52 ff, 59, 95, 218

Studierendenförderungsfonds
der Universität 146 ff
Studierendenparlament 38 ff, 217
Studierendenschaft 38 ff
Studierendensekretariate 54 ff
Studiobühne und Filmwerkstatt 211 ff
Studium im Ausland 74 ff
Summer Universities (SU) 89

T

TANDEM (Sprachpartnerschaften) 92
Team Akademische Berufe 153, 173 f
Telefon 119
Theater 204 ff, 208 f, 219
Transgender 191 ff

U

Ummelden 118 ff
Umzug nach Köln 117 ff
Umweltzone 200
Unfallversicherung 157 f
uni-assist 84
Uni-Kids 181 ff
Uni-Film 212
UniMensa 131, 134, 188 f
Universität zu Köln 14, 18 f
Universitäts- und Stadtbibliothek
65 f, 70, 189 f

V

Veranstaltungstipps 122 ff, 204 ff
Verbraucherzentrale 172
Verkehrsverbund Rhein-Sieg
(VRS) 102 f, 200, 217 f
Versicherung 152 ff
Versteigerungen 217
Vorkurse 52 ff
Vorlesungsverzeichnis 27, 51

W

Wochenmärkte 132
Wohnberechtigungsschein 116 ff, 190, 198
Wohnen 106 ff
Wohngeld 116 ff, 198

Wohnhäuser des KStW 106 ff
Wohnungssuche 106 ff, 112 ff

Z

Zeitarbeitsvermittlung 153
Zentralbibliothek für Medizin 66 f
Zentrale Studienberatung 54 f, 187, 189
Zentrale Auslands- und Fach-
vermittlung (ZAV) 82 f
Zweithörer 62 ff
Zweitwohnsitz 118 f
Zweitwohnungssteuer 118 f



Lernen



Kölner Hochschulen - die größten in Deutschland

Es gibt nahezu kein Fach, das nicht an einer der Kölner Hochschulen studiert werden kann.

Mit insgesamt acht Hochschulen ist die Rheinmetropole heute eines der größten und attraktivsten Hochschulzentren Europas. Die Universität zu Köln ist mit 45.606 Studierenden die größte Universität in Nordrhein-Westfalen und die Fachhochschule Köln mit rund 21.500 Studierenden die größte Fachhochschule Deutschlands.

Die staatlichen Hochschulen im Bundesland NRW unterstehen dem Ministerium für Innovation, Wissenschaft und Forschung des Landes Nordrhein-Westfalen (MIWF).
www.wissenschaft.nrw.de

Im Rahmen der verfassungsmäßig garantierten Freiheit von Forschung und Lehre haben sie das Recht auf Selbstverwaltung und unterstehen lediglich der Rechtsaufsicht des Ministeriums. Finanzielle Mittel erhalten die Hochschulen vom Land NRW, denn der Hochschulhaushalt ist ein Teil des Landeshaushalts.

Studierende bestimmen mit

Seit 1976 existiert die sogenannte Gruppenuniversität. Studierende, Professoren, wissenschaftliche Mitarbeiter und nichtwissenschaftliche Mitarbeiter sind mit unterschiedlicher Gewichtung in den zahlreichen Gremien, Kommissionen und Ausschüssen vertreten.





Wissenschaft erleben!



koelner-wissenschaftsrunde.de

Spannende Tipps & Termine

Infos & Tipps rund ums Studium

Alle englischsprachigen Master & PhD



Kölner Hochschulen im Überblick

	Universität zu Köln	Fachhochschule Köln	
Studierende WS 2012/2013	45.606	ca. 21.500	
Erstsemester WS 2012/2013	6.671	ca. 5.200	
Vorlesungszeit WS 2013/14	14.10.13– 07.02.14	16.09.13– 07.02.14	
Begrüßung/Einführung	14.10.13 9 Uhr, Aula	23.09.13 17 Uhr, IWZ	
Rückmeldefrist SoSe 2014	15.02.14	10.01.14	
Semesterbeitrag WS 2013/14	228,07 Euro	228,75 Euro	
Rektor/Rektorin Präsident/Präsidentin	Prof. Dr. Axel Freimuth	Prof. Dr.-Ing. Christoph Seeßelberg	
Gründungsjahr	1388	1971	
Homepage	www.uni-koeln.de	www.fh-koeln.de	
Anzahl Studiengänge	ca. 200	ca. 75	



Deutsche Sport- hochschule Köln	Hochschule für Musik und Tanz Köln	Kunsthoch- schule für Medien Köln	KatHo NRW, Abt. Köln
ca. 5.300	ca. 1.500	340	ca. 1.200
ca. 1.180	N.N.	60-70	ca. 270
14.10.13 – 07.02.14	01.10.13 – 31.01.14	14.10.13 – 07.02.14	30.09.13 – 24.01.14
08.10.13	07.10.13	14.10.13	30.09.13 9.30 Uhr
13.01.14	06.01.14	siehe Internet	siehe Internet
226,20 Euro	226,21 Euro	267 Euro	223,20 Euro
Prof. Dr. Walter Tokarski	Prof. Dr. Heinz Geuen	Klaus Jung (bis 30.09.2013)	Prof. Dr. Peter Berker
1947	1845	1990	1971
www.dshs- koeln.de	www.hfmt- koeln.de	www.khm.de	<a href="http://www.katho-
nrw.de">www.katho- nrw.de
19	40	2	10

Universität zu Köln - gute Ideen seit 1388

Die größte Hochschule in NRW
bietet 200 Studiengänge direkt
in der Stadt.



Die Universität zu Köln ist eine der erfolgreichsten Universitäten und größte Hochschule in Nordrhein-Westfalen. Nationale und internationale Auszeichnungen, zum Beispiel der Leibnizpreis, dem höchstdotierten deutschen Wissenschaftspreis, ein hoher Forschungsoutput und das Ergebnis des Exzellenzwettbewerbs heben die Universität als Standort für exzellente Forschung hervor. Ihr erfolgreiches Wirken wird durch den engen Austausch mit der Wirtschaft und das wissenschaftliche Umfeld

gestützt. Drei Großforschungseinrichtungen und vier Max-Planck-Institute sind in Köln beheimatet. Für Studierende ist die Attraktivität der international ausgerichteten Hochschule ungebrochen. Die Universität zu Köln steht regelmäßig als Wunschhochschule auf den ersten Plätzen der Abiturienten. Auch bei ausländischen Studierenden, Gastprofessorinnen und Gastprofessoren sowie ausländischen Wissenschaftlern belegt die Kölner Universität einen Spitzenplatz.



Die **Kölner Universitätszeitung** informiert über Aktuelles an der

Universität und ist bei der Pressestelle kostenlos erhältlich.

KURZ & KNAPP

UNIVERSITÄT ZU KÖLN

Albertus-Magnus-Platz, 50923 Köln

Tel. 0221 470-0

Fax 0221 470-5151

www.uni-koeln.de

Rektor Prof. Dr. Axel Freimuth

Kanzler Dr. Michael Stückradt

Pressestelle Dr. Patrick Honecker

Tel. 0221 470-2202

Gründung 1388

Studierende 45.606

Studiengänge ca. 200

Bewerbung, Einschreibung, Rückmeldung

Studierendensekretariat

Service-Tel. 0221 470-2010,

Mo – Fr, 8:30 – 9:30 Uhr

www.uni-koeln.de

(Studium / Studierendensekretariat)

Beratung Zentrale Studienberatung

Tel. 0221 470-3789/-3606

<http://zsb.uni-koeln.de>

TIPPS & TERMINE

Erstsemesterbegrüßung

14.10.2013, 9 Uhr,

Aula im Hauptgebäude der Universität

Kunst trifft Uni

Das Projekt bietet Studierenden die Gelegenheit, ihre Professorinnen und Professoren einmal anders zu erleben.

In der Vorlesungszeit stellen jeden Sonntag um 12 Uhr Professorinnen und Professoren Kunstwerke (Wallraf-Richartz-Museum und Museum Ludwig) vor, die ihnen persönlich besonders gut gefallen. Mitmachen können jeweils 25 Studierende.

Im Anschluss an die Führungen gibt es für alle Teilnehmer Gelegenheit zum zwanglosen Gedankenaustausch im Museumscafé.

Informationen in der Pressestelle und unter www.uni-koeln.de/kultur.html

Vorlesungszeit im WS 2013/14

14.10.2013 – 07.02.2014

Rückmeldefrist SoSe 2014

bis zum 15.02.2014

Fachhochschule Köln - anwendungsorientiert & interdisziplinär

Hier wird Theorie direkt in die Praxis umgesetzt, etwa durch Bachelor- und Masterarbeiten, die Probleme von Unternehmen lösen.



Anwendungsorientierte und fächerübergreifende Lehre, Forschung und Entwicklung sowie die dynamische Weiterentwicklung des Studienangebotes sind Markenzeichen der Fachhochschule Köln (FH Köln). Die 1971 gegründete Hochschule ist die größte und facettenreichste Hochschule für Angewandte Wissenschaften Deutschlands. Zur Hochschule gehören neben Standorten in Köln-Deutz und in der Kölner Südstadt auch der Campus Gummersbach und der Campus Leverkusen. Das Angebot der elf Fakultäten und des Instituts für Tropentechnologie umfasst rund 75 Studiengänge von Architektur über Elektrotechnik und Maschinenbau, Design, Restaurierung, Informationswissenschaft, Sprachen und Soziale Arbeit bis hin zu Wirtschaftsrecht, Medieninformatik und Angewandten Naturwissenschaften. Diese breite Mischung unterschiedlichster Fachgebiete eröffnet vielfältige Möglichkeiten für interdisziplinäre Projekte und Kooperationen sowie für die innovativen Angebote.

Durch die enge Verbindung von Wissenschaft und Praxis fließen aktuelle Entwicklungen unmittelbar in die Arbeit der Hochschule ein. Auch in der Forschung und Entwicklung stellt sich die Fachhochschule Köln ständig neuen Anforderungen und Aufgaben. Sie ist ein etablierter Kooperationspartner für Handel und Industrie nicht nur am Standort Köln und Ansprechpartner für Problemlösungen von Unternehmen aller Größenordnungen. Der Forschungs- und Technologietransfer umfasst Produkte, Verfahren und Dienstleistungen aus allen an der Hochschule vertretenen Wissenschaftsdisziplinen.

Die rund 21.500 Studentinnen und Studenten der Fachhochschule Köln werden von 430 Professorinnen und Professoren sowie von 900 Lehrbeauftragten betreut. Ein breites Tutorienprogramm sowie zahlreiche Brückenkurse, vor allem in Mathematik und Physik, helfen beim Übergang von der Schule zur Hochschule.

KURZ & KNAPP

Lehrangebote auf vier Zentren verteilt

CAMPUS DEUTZ (IWZ)

*Betzdorfer Str. 2, 50679 Köln
Tel. 0221 8275-0*

CAMPUS SÜDSTADT (GWZ)

*Claudiusstr. 1, Ubierring 48,
Ubierring 40, 50678 Köln
Tel. 0221 8275-0*

CAMPUS GUMMERSBACH

*Termin nur nach Vereinbarung
Tel. 0221 8275 3786 oder- 3716
studieninfos@fh-koeln.de*

CAMPUS LEVERKUSEN

*Termin nur nach Vereinbarung
Tel. 0221 8275 3786 oder- 3716
studieninfos@fh-koeln.de*

Bereits zu Studienbeginn arbeiten die Studierenden in gut ausgestatteten Laboren aktiv an aktuellen Forschungsprojekten und der Lösung von Problemstellungen für meist mittelständische Unternehmen mit. Hinzu kommen Forschungsprojekte, die zur Spitzentechnologie zählen. 70 Prozent der Abschlussarbeiten entstehen in enger Kooperation mit Unternehmen.

ABTEILUNG SCHLÜSSEL-KOMPETENZEN

Über die Abteilung Schlüsselkompetenzen im ZaQwW werden den Studierenden zahlreiche Seminare und Veranstaltungen angeboten, um sie noch besser auf die Anforderungen des Arbeitsmarktes vorzubereiten. Die kompetenzorientierten Seminare des ZaQwW fordern die Studierenden der Fachhochschule Köln heraus zu lernen, wie sie selbstorganisiert denken und handeln können. Sie zielen auf Erweiterung und Vertiefung personaler, aktivitätsbezogener fachlich-methodischer

KURZ & KNAPP**FACHHOCHSCHULE KÖLN**

*Gustav-Heinemann-Ufer 54,
50968 Köln (Postanschrift)
Tel. 0221 8275-0,
studieninfos@fh-koeln.de
www.fh-koeln.de*

Präsident

Prof. Dr.-Ing. Christoph Seeßelberg

Vizepräsident für Wirtschafts- und Personalverwaltung

Prof. Dr.-Ing. Rüdiger Küchler

Vizepräsidentin für Lehre und Studium

Prof. Dr. Sylvia Heuchemer

Vizepräsident für Forschung und Wissenstransfer

Prof. Dr.-Ing. Klaus Becker

Referat für Kommunikation und Marketing

*Sybille Fuhrmann
Tel. 0221 8275-3065*

Presse- und Öffentlichkeitsarbeit

*Petra Schmidt-Bentum
Tel. 0221 8275-3119*

Zentrale Studienberatung

*Claudiusstr. 1, 50678 Köln
Raum 9-12 und Raum 16
Tel. 0221 8275-3407/-3480/-3176/
-3641/-3786 /-3716/-3490
studieninfos@fh-koeln.de
www.fh-koeln.de/studieninfos
Öffnungszeiten
Mo – Fr 9 – 12 Uhr & 13 – 15 Uhr,
nach telefonischer Vereinbarung
Do 13 – 19 Uhr
Campus Gummersbach
Steinmüllerallee 1,
51643 Gummersbach
Raum 1.112
studieninfos@fh-koeln.de
Öffnungszeiten: Mo 14 – 18 Uhr*

Career-Service

*Tel. 0221 8275-2121
career-service@fh-koeln.de
www.fh-koeln.de/jobportal*

sowie sozial-kommunikativer Schlüsselkompetenzen.

SPRACHLERNZENTRUM

Die Abteilung Sprachlernzentrum im ZaQwW trägt dazu bei, Mehrsprachigkeit als zentrale Schlüsselkompetenz für Studium, Wissenschaft und Beruf an der Fachhochschule Köln zu fördern. Die Sprachlernangebote zielen auf den Aufbau einer kommunikativen Handlungsfähigkeit in der Fremdsprache und orientieren sich am Gemeinsamen europäischen Referenzrahmen für Sprachen (GER).

sprachlernzentrum@fh-koeln.de

INTERNATIONAL

Internationalität zählt zu den wichtigsten Profilelementen der Fachhochschule Köln. Sie pflegt weltweit vielfältige Beziehungen mit Hochschulen – mehr als 280 internationale Hochschulen sind als Partnerhochschulen besonders eng mit der Fachhochschule Köln verbunden. Rund 3.000 internationale Studierende aus mehr als 90 Ländern sind an der Fachhochschule Köln eingeschrieben. Insgesamt laufen derzeit rund 250 Kooperationsprojekte mit internationalen Partnern.

Die Fachhochschule Köln ist Vollmitglied in der Vereinigung Europäischer Universitäten (European University Association, EUA); sie gehört dem Fachhochschulverbund UAS 7 und der Innovationsallianz der nordrhein-westfälischen Hochschulen an. Die Fachhochschule Köln ist eine nach den europäischen Öko-Management-Richtlinien EMAS und dem Internationalen Standard ISO 14001 geprüfte und zertifizierte umweltorientierte Einrichtung und als familien-gerechte Hochschule zertifiziert.

STUDIERENDEN- UND PRÜFUNGSERVICE

Studienbüros:

Campus Südstadt
 Claudiusstr. 1, 50678 Köln
 Tel. 0221 82 75-5840
 studium-gwz@fh-koeln.de

Campus Deutz & Campus Leverkusen
 Betzdorfer Str. 2, 50679 Köln
 Tel. 0221 82 75-4840
 studium-lev@fh-koeln.de
 studium-iwz@fh-koeln.de

Campus Gummersbach,
 Steinmüllerallee 1,
 51643 Gummersbach
 Tel. 02261 81 96-6840
 studium-gm@fh-koeln.de

SPRACHLERNZENTRUM

Leitung: Dr. phil. Ursula Hassel

Anmeldung und Information:
 Frau Beyzar Göral
 Tel. 0221 8275-2915
 sprachlernzentrum@fh-koeln.de

Postanschrift:
 Fachhochschule Köln
 Sprachlernzentrum (im ZaQwW)
 Campus Deutz, Betzdorfer Str. 2
 50679 Köln

TERMINE

Vorlesungszeit im WS 2013/14
 16.09.2013 – 07.02.2014

Rückmeldefristen
 zum Sommersemester 10.01.2014

Erstsemesterinfos
 www.fh-koeln.de/einschreibung

Erstsemesterbegrüßung
 23.09.2013 um 17 Uhr
 INZ, Campus Deutz

- Anzeige -



Fachhochschule Köln
Cologne University of Applied Sciences

**READY
STUDY
GO!**

Ausgezeichnete Lehre
Praxisnahe Forschung
Bachelor- und
Masterstudiengänge von
Architektur bis Wirtschafts-
ingenieurwesen

→ www.fh-koeln.de



Das Kölner Wissenschaftsportal

Hier gibt es tagesaktuelle Neuigkeiten aus den Hochschulen und Forschungseinrichtungen der Stadt sowie zahlreiche Veranstaltungstipps.

Der Studentenpool im Kölner Wissenschaftsportal beantwortet Fragen rund um Studium und Karriere. Vom Erstsemester, der sich über Wege der Studienfinanzierung informieren möchte, bis zum Absolventen, der etwas über Promotionsmöglichkeiten wissen will: Im Kölner Wissenschaftsportal kommt jeder Wissensdurstige auf seine Kosten!

In Köln studieren heißt auch, ein großes kulturelles Angebot zu erleben:

Schnell und übersichtlich kann „mal eben“ nachgesehen werden, welcher Unifilm diesen Monat läuft, was momentan in der *Studiobühne* aufgeführt wird, welche Ausstellungen zum Besuch locken könnten oder wann und wo der nächste interessante Gastvortrag stattfindet.

Es gibt also viel zu entdecken in der Wissenschaftsland-schaft Köln, viel Spaß dabei!
www.koelner-wissenschaftsrunde.de

Deutsche Sporthochschule Köln - qualifizierte Ausbildung und internationale Forschung

Sportwissenschaftliche Forschung
auf hohem Niveau und facettenreiche
Studienmöglichkeiten im Leistungs-,
Gesundheits- und Freizeitsport.



Im Kölner Westen, in Köln-Müngersdorf, liegt die Deutsche Sporthochschule (DSHS) mitten im Grünen, eingebettet in die nahezu perfekte Infrastruktur des Sportparks Müngersdorf. Die einzige Sportuniversität Deutschlands und größte in Europa hat aktuell ca. 5.200 Studierende, 35,5% davon sind Frauen. Auf dem Hochschulcampus herrscht internationales Flair, die Studierenden

der „SpoHo“ kommen aus mehr als 62 Ländern. 17 internationale Hochschulpartnerschaften auf vier Kontinenten sowie 42 Erasmus-Partnerschaften sind Zeichen ihrer internationalen Ausrichtung.

Studium

Zum Ausbildungsspektrum gehören fünf Bachelor- und sieben Masterstudiengänge, Lehramtsstudiengänge

für alle Schulformen sowie drei Weiterbildungsmaster. Studiert werden können die Bachelor „B.A. Sportmanagement und Sportkommunikation“, „B.A. Sport und Gesundheit in Prävention und Therapie“, „B.A. Sport, Erlebnis und Bewegung“, „B.Sc. Sport und Leistung“ sowie "B.A. Sportjournalismus". Wer sich weiter spezialisieren möchte, kann zwischen sieben Masterstudiengängen wählen: „M.A. Sport und Bewegungsgerontologie“, „M.A. Sport, Medien- und Kommunikationsforschung“, „M.Sc. Sporttourismus und Erholungsmanagement“, „M.Sc. Sport Management“, „M.Sc. Exercise Science and Coaching“, „M.Sc. Sports Technology“ und „M.A. Rehabilitation und Gesundheitsmanagement“. Zusätzlich gibt es drei Weiterbildungsmaster: „M.A. Tanzkultur V.I.E.W.“, „M.A. Olympic Studies“, „M.Sc. Sportphysiotherapie“. Die Vielfalt der Ausbildungsangebote ermöglicht eine zielgenaue Ausrichtung auf die spätere Berufswahl und bereitet die Studierenden optimal auf das sich immer weiter ausdifferenzierende Berufsfeld Sport vor.

Forschung

Forschung an den Hochschulinstituten und Zentren hat viele Facetten und ist gemäß des Leitbildes der Hochschule auf „Sport und Bewegung“ als gemeinsamem, übergreifenden Bezugspunkt ausgerichtet. In 20 Instituten und neun zentralen wissenschaftlichen Einrichtungen arbeiten Forscherinnen und Forscher in den unterschiedlichsten Themenfeldern. Das Spektrum reicht dabei von ethischen, soziologischen, ökonomischen, ökologischen und pädagogischen Aspekten des Bereichs

KURZ & KNAPP

DEUTSCHE SPORHOCHSCHULE KÖLN

*Am Sportpark Müngersdorf 6,
50933 Köln*

Tel. 0221 4982-0

info@dshs-koeln.de

www.dshs-koeln.de

Rektor Prof. Dr. Walter Tokarski

Kanzler Dr. Johannes Horst

Presse und Kommunikation

Sabine Maas Tel. 0221 4982-3850

presse@dshs-koeln.de

Gründungsjahr 1947

Studierende ca. 5.300

Bewerbung, Einschreibung, Rückmeldung Studierendensekretariat

Hauptgebäude, R 102a, 103

Tel. 0221 4982-3040/-3370

Öffnungszeiten

Mo – Fr 9–11 & Mo – Do 14–15 Uhr

und nach Vereinbarung

studsekretariat@dshs-koeln.de

Studienberatung

Hauptgebäude, R 118, 119

Tel. 0221 4982-2520

Öffnungszeiten (Kurzinformation)

Mo – Fr 9–11 & Mo – Do 14–15 Uhr

studienberatung@dshs-koeln.de

InfoPoint für Studierende

Hauptgebäude, Erdgeschoss

www.dshs-koeln.de/infopoint

Tel. 0221 4982-2222

infopoint@dshs-koeln.de

Career Service

Hauptgebäude, R 109, 110

Tel. 0221 4982-4610

career-service@dshs-koeln.de

Universitäre Weiterbildung

Hauptgebäude, R 405 b

Tel. 0221 4982-2130

Gleichstellung/Familienservice

Hauptgebäude, R 62

Tel. 0221 4982 7250



Wer an der SpoHo studieren will, muss vorher den Eignungstest bestehen.

„Sport“ als integraler Bestandteil der Gesellschaft bis hin zu der Frage nach dem Einfluss von Bewegung bzw. Bewegungsmangel, Training und Ernährung auf den gesunden und kranken Menschen – und das über alle Altersstufen hinweg. Die Dopingforschung im Institut für Biochemie – WADA-akkreditiertes Labor für Doping-Analytik – genießt einen hervorragenden internationalen Ruf. Zudem arbeitet die Kölner Sportuniversität eng mit dem Deutschen Zentrum für Luft- und Raumfahrt (DLR) zusammen und ist regelmäßig mit sportwissenschaftlichen

Experimenten bei internationalen Weltraummissionen an Bord.

Kooperationen

In unmittelbarer Nähe der Sporthochschule befinden sich einige der wichtigsten Sportstätten, die Köln zu bieten hat: Das Albert-Richter-Bahnhof-Stadion und das Fußballstadion des 1. FC Köln liegen nur wenige Fußminuten entfernt. Deutschlands erfolgreichster Hockeybundesligist Rot-Weiss Köln trainiert gleich nebenan, es gibt Tennisplätze, Kölns größtes Freibad und, nicht zuletzt, die bei Sportstudentinnen

Gesund und erfolgreich studieren!



**Gesundheits- und Forschungsinitiative
der Deutschen Sporthochschule Köln
und der Universität Bonn**

erfolgreiches Studium

gesundheitsorientierte Bewegung und Sport

ausgewogene Ernährung

psychische Gesundheit

Online-
Befragung der
Studierenden
bis 2015!

Weitere Informationen und Kontakt unter:
www.healthy-campus.de

universität**bonn**



Deutsche
Sporthochschule Köln
German Sport University Cologne

- Anzeige -

und -studenten so beliebte „Playa in Cologne“ – die Beachsportanlage an der SpoHo. Die Trainerakademie des Deutschen Olympischen Sportbundes ist hier ebenso wie der Olympiastützpunkt Rheinland angesiedelt. Die Deutsche Sporthochschule Köln hat viele Partner und arbeitet Hand in Hand mit den Olympiastützpunkten und vielen deutschen Sportorganisationen sowie Ärzten, Trainern und Betreuern vieler Athletinnen und Athleten. Auch die Zusammenarbeit mit Schulen, Vereinen, Kindergärten und der Stadtverwaltung wird groß geschrieben. Auf diese Weise können wissenschaftliche Erkenntnisse direkt in das Kölner Sportleben einfließen.

LESETIPPS & TERMINE

Das *Vorlesungsverzeichnis* ist unter www.dshs-koeln.de/lsf zu finden.

Der *KURIER* ist eine Semesterzeitung, die dreimal in der Vorlesungszeit erscheint, mit vielen Terminen und Informationen.

Vorlesungszeit

im Wintersemester 2013/14

14.10.2013 – 07.02.2014

Rückmeldefrist für SoSe 2014

13.01.2014

Erstsemesterbegrüßung

08.10.2013

Hochschule für Musik und Tanz Köln Tradition & Zukunft

Musik aller Epochen und Stilrichtungen
an einer der größten und traditions-
reichsten Musikhochschulen Europas.



Die langjährige Geschichte der Hochschule für Musik und Tanz Köln ist geprägt von der fortwährenden Auseinandersetzung mit neuen Herausforderungen, die im Wandel der Gesellschaft an eine künstlerische und wissenschaftliche Musikausbildung gestellt werden. In diesem Prozess hat die Hochschule – zusammen mit ihren Standorten Wuppertal und Aachen – sowohl zeitlos gültige Prinzipien erhalten als auch sich neuen Einflüssen und Entwicklungsgestaltungen gestellt, die den Studierenden optimale Ausgangsbedingungen für den beruflichen Werdegang eröffnen.

Seit Oktober 2008 bietet die Hochschule für Musik und Tanz Köln neue Bachelor- und Master-Studiengänge an. Insgesamt stehen den Studierenden über 40 Studiengänge mit mehr als 35 Profilbildungsvarianten aus den Bereichen Instrumental- ausbildung, Gesangsausbildung, Dirigieren, Kirchenmusik, Komposition sowie Jazz mit dem Abschluss **Bachelor of Music** zur Verfügung. Auch den Studiengang *Bachelor of Arts Tanz* kann man mit mehreren Profilen belegen. Der *Bachelor of Music* in Instrumental- bzw. Ge-

sangspädagogik und elementarer Musikpädagogik rundet das umfangreiche Angebot der Hochschule für Musik und Tanz Köln ab und kann mit allen Soloinstrumenten/ Gesang im Hauptfach studiert werden.

Zunächst bietet die Hochschule für Musik und Tanz Köln folgende Masterstudiengänge mit dem Abschluss **Master of Music** an: Soloinstrumente, Historische Instrumente, Interpretation Neue Musik, Gesang, Tonsatz, Singen mit Kindern, Kirchenmusik, Liedgestaltung für Pianisten, Kammermusik, elektronische Komposition und Tanzvermittlung. Der Master of Arts kann in den Studiengängen Musikwissenschaften und Musikpädagogik sowie in Tanzvermittlung und Tanzwissenschaft erworben werden. Lehramt Musik ist für Gymnasien, Gesamtschulen und Berufskollegs möglich.

KOOPERATIONEN

Die Hochschule für Musik und Tanz Köln pflegt vielfältige Beziehungen zu Musikhochschulen und Konservatorien in aller Welt. Internationale Projekte, Wettbewerbe, Meisterkurse, Festivals und Austauschprojekte sowie die Finanzierung von Auslandssemestern ermöglichen Kontakte zwischen den Lehrkräften und Studierenden verschiedener Länder. Kooperationen auf nationaler Ebene, insbesondere die projektorientierte Zusammenarbeit mit anderen Kunsthochschulen und mit kulturellen Einrichtungen der Stadt Köln, garantieren den Blick über Fachgrenzen hinweg und erweitern durch interdisziplinäre Begegnungen das Sichtfeld künstlerischer Betätigung von Lehrenden und Studierenden.

LESETIPP

Das aktuelle Monatsprogramm liegt in der Hochschule für Musik und Tanz sowie an vielen Stellen im Stadtgebiet aus und kann unter www.hfmt-koeln.de abgerufen werden.

VERANSTALTUNGEN

An der Hochschule für Musik und Tanz finden jährlich 450 Veranstaltungen statt – zumeist mit freiem Eintritt. www.hfmt-koeln.de

KURZ & KNAPP

HOCHSCHULE FÜR MUSIK UND TANZ KÖLN

*Unter Krahenbäumen 87
50668 Köln*

Tel. 0221 91 28 18-0

www.hfmt-koeln.de

Rektor Prof. Dr. Heinz Geuen

Kanzlerin Marion Steffen

PR- und Veranstaltungsorganisation Dr. Heike Sauer

Tel. 0221 91 28 18-105

heike.sauer@hfmt-koeln.de

*Bewerbung, Einschreibung, Beratung
Studiensekretariat*

Tel. 0221 91 28 18-141/-144/-146

sekretariat@hfmt-koeln.de

Studiengänge 40

Gründungsjahr 1845

Studierende ca. 1.500

Vorlesungszeit

im Wintersemester 2013/14

01.10.2013 – 31.01.2014

Erstsemesterbegrüßung

07.10.2013

Kunsthochschule für Medien Köln

Vielseitigkeit als Ausbildungskonzept
für Kunst- wie Filmschaffende.
Der Diplomstudiengang „Mediale Künste“



Rundgang, immer im Juli an der KHM

Die Kunsthochschule für Medien Köln (KHM) wurde im Jahr 1990 eröffnet. Sie bietet ein in Deutschland einmaliges Ausbildungskonzept an, das die Bereiche Film, Kunst und Wissenschaft in einem Diplomstudiengang mit dem Titel „Mediale Künste“ verbindet. Die KHM ist sowohl eine Kunsthochschule, die ihren Schwerpunkt in der Auseinandersetzung mit den Medien sucht, als auch eine Filmhochschule, die vor allem vom künstlerischen Bewegtbild ausgeht. Die Lehre fördert daher die nachbarschaftliche Auseinandersetzung mit unterschiedlichen Künsten, die auf ein breites Wissen von Handwerk und künstlerischen Disziplinen zielt. Das dreisemestrige Grundstudium vermittelt zunächst allgemeine

Grundlagen in Theorie und künstlerischer Praxis. Das Hauptstudium wird auch für Studierende angeboten, die bereits ein Studium abgeschlossen haben oder zwei Jahre Berufspraxis vorweisen können. Hier konzentrieren sich die Studierenden auf die Spezialisierung in den künstlerischen Schwerpunkten, die z.B. sein können: Fotografie, Spiel-, Dokumentar-, Experimentalfilm, Kamera, Regie, Drehbuch, Animation, Video- und Lichtkunst, mediales Design, mediale Szenografie, experimentelle Informatik, Sound und Klang, Skulptur, Kunst im öffentlichen Raum. Flankiert wird das praxisnahe Studieren von theoretischen Seminaren und Vorlesungen, etwa zur Ästhetik und Geschichte der Maschinen, der

Künste und der Medien. Die studentische Arbeit findet in den Ateliers, Studios und Laboren der KHM statt.

Die KHM hat im Jahresdurchschnitt 340 Studierende, die von einem internationalen Professoren- und Mitarbeiterteam sowie Fellows und Gastdozenten betreut werden. Die kontinuierliche Zusammenarbeit mit in- und ausländischen Hochschulen und kulturellen Institutionen, Festivals, Ausstellungsmachern sowie der Medien- und Filmwirtschaft unterstützt die Ausbildung. Sie bereitet zudem den Boden für jene Netzwerke und Tätigkeiten, in denen die Studierenden nach dem Diplom im weiten Feld zwischen Kunst und Medien arbeiten. Das Spektrum reicht hier von durchaus erfolgreichen Filmregisseuren/innen, Kameramännern/frauen, Drehbuchautoren/innen über frei wie im Kollektiv schaffende Künstler/innen, Programmierer/innen, Gestalter/innen und Produzenten/innen.

I 9-semestriges, grundständiges Studium

II 4-semestriges Zusatzstudium

ZUGANGSVORAUSSETZUNGEN

- Hochschulreife und Nachweise künstlerischer Eignung auf allen drei Ebenen.
- I Grundständiges Studium:
 - viermonatiges Praktikum im Medien-/Kunstabereich
- II Zusatzstudium:
 - abgeschlossenes Hochschulstudium in relevantem Studienbereich
 - 2-jährige künstlerisch-gestalterische Berufspraxis

KURZ & KNAPP

KUNSTHOCHSCHULE FÜR MEDIEN KÖLN (KHM)

Peter-Welter-Platz 2, 50676 Köln

www.khm.de

Rektor Klaus Jung (bis 30.09.2013)

Kanzlerin Dr. Sabine Schulz

Studiensekretariat

Tel. 0221 201 89-119

studoffice@khm.de

Bibliothek/Mediathek

Overstolzenhaus

Rheingasse 8, 50676 Köln

Tel. 0221 20 189-160

Tel. 0221 20 189-109

bibliothek@khm.de

Öffnungszeiten

Mo – Do 10–18 Uhr

Fr 10–15 Uhr

in der vorlesungsfreien Zeit

Mo – Do 13–16.30 Uhr

Fr 13–15 Uhr

Gründungsjahr 1990

Studierende ca. 340

Abschluss: Diplom

Studienbeitrag: 260 Euro/Semester

Studienbeginn: jährlich zum Wintersemester – ca. 60-70 Studierende

Bewerbungstermine: Januar/Februar

TERMINE

Vorlesungszeit

im Wintersemester 2013/14

14.10.2013 – 07.02.2014

Informationsmaterial & Termine

www.khm.de

Infotag: Mittwoch, 04.12.2013

Katholische Hochschule NRW

Die bundesweit größte Hochschule in kirchlicher Trägerschaft – die Abteilung Köln mit den Fachbereichen Sozialwesen und Gesundheitswesen.



Die Katho NRW steht für praxisorientierte Lehre und anwendungsorientierte Forschung sowie für Persönlichkeit und Professionalität, die sich auf dem Welt- und Menschenbild des christlichen Glaubens gründen. Sie ermöglicht ein zielorientiertes Studium an einer überschaubaren Hochschule mit persönlicher Betreuung.

Die Katho NRW kooperiert mit vielen Hochschulen im In- und Ausland sowie, in der Abteilung Köln, mit Praxisstellen, in denen die Studierenden ihre Kenntnisse erproben und reflektieren können. Forschungsstark ist die Hochschule besonders in der „Suchtforschung“ und im Bereich „Gender und Transkulturalität“.

TERMINE

Dies Academicus jährlich im Mai
Ankündigung:
www.katho-nrw.de

Vorlesungszeit
im Wintersemester 2013/14:
30.09.2013 – 24.01.2014

KURZ & KNAPP

KATHOLISCHE HOCHSCHULE NRW

Wörthstr. 10, 50668 Köln

Tel. 0221 7757-0

www.katho-nrw.de

Standorte

Köln, Aachen, Münster, Paderborn

Rektor Prof. Dr. Peter Berker

Kanzler Bernward Robrecht

Studierendensekretariat

Tel. 0221 7757-127

Sprechzeiten: Mo – Fr 8:30 – 12 Uhr

und Mo – Mi 13:30 – 16 Uhr

studienbuero.koeln@katho-nrw.de

Dekan FB Gesundheitswesen

Prof. Prof. Dr. Guido Heuel

Tel. 0221 7757-198

m.siebolds@katho-nrw.de

Dekan FB Sozialwesen

Prof. Dr. Johann M. Gleich

Tel. 0221 7757-134

dekanat.swkoeln@katho-nrw.de

Verwaltungsleiter

Bernd Michels

Tel. 0221 7757-133

Öffentlichkeitsarbeit Köln

Sozialwesen

Sabrina Schmidt

Tel. 0221 7757-109

dekanatsreferent.swkoeln@katho-nrw.de

Gesundheitswesen

Ruth Ketzer

Tel. 0221 7757-213

r.ketzer@katho-nrw.de

Studierende Abt. Köln ca. 1.200

Gründung 1971

Cologne Business School

Start your international career at CBS.

Die Cologne Business School (CBS) ist international ausgerichtet, staatlich anerkannt und zählt zu den deutschen Top-Wirtschafts-Hochschulen. Das Programmportfolio der CBS umfasst alle Bildungsstufen vom Bachelor bis hin zum Executive MBA.

Sie bildet Studierende praxisbezogen, interkulturell und mehrsprachig aus. Fast alle Studiengänge werden auf Englisch gelehrt. Viele Partnerunternehmen bereichern durch Fachvorträge und aktuelle Fallbeispiele die Lehre an der CBS.

Neben der wirtschaftswissenschaftlichen Ausbildung, dem Fremdsprachentraining und einem integrierten Praktikum beinhalten viele Programme auch ein Auslandssemester und individuelle Spezialisierungsmöglichkeiten.

Hervorragende Beurteilungen der CBS durch das Centrum für Hochschulentwicklung (CHE) bieten Ihnen die Gewähr, sich für eine der besten Wirtschaftshochschulen Deutschlands zu entscheiden. Als staatlich anerkannte Hochschule sind die Studenten der CBS auch berechtigt, Leistungen nach dem Bundesausbildungsförderungsgesetz (BAföG) in Anspruch zu nehmen.



KURZ & KNAPP

COLOGNE BUSINESS SCHOOL (CBS)

Hardefuststraße 1, 50677 Köln
 info@cbs-edu.de
 www.cbs-edu.de

Bewerbung / Beratung:

Anika Heinz
 Tel. 0221 93 1809-31
 beratung@cbs-edu.de

Präsidentin:

Prof. Dr. habil. Elisabeth Fröhlich
Pressestelle: Christin Ernst
 Tel. 02232 56 73 416
 presse@cbs-edu.de

Infotage und Assessment Days:

Termine unter www.cbs-edu.de

Studienbeitrag:

685 / Monat

Vorlesungszeiten

im Wintersemester 2013/14
 02.09.13 – 20.12.13

Rheinische Fachhochschule Köln

Einzigartig im Rheinland:
Fast jeder Studiengang wird als
Vollzeitstudium oder berufs- und
ausbildungsbegleitend angeboten.



Die Rheinische Fachhochschule Köln gGmbH (RFH) ist aus der 1958 gegründeten Rheinischen Ingenieurschule hervorgegangen, wurde 1966 staatlich anerkannt und 1971 zur Fachhochschule erhoben. Charakteristisch für ein Studium an der RFH sind die kompakt strukturierten Studienverläufe, hohe Lernintensität und kurze Studienzeiten. Studieren an der RFH bedeutet: praxisbezogene Inhalte erarbeiten und vertiefen, sowie an eigenen Projekten lernen.

Die RFH bietet Ihnen Bachelor-Studiengänge in folgenden Bereichen an: Im **Fachbereich Ingenieurwesen**: Elektrotechnik, Maschinenbau und Wirtschaftsingenieurwesen.

Im **Fachbereich Wirtschaft und Recht**: Mediendesign, Medienwirtschaft, Betriebswirtschaftslehre, Wirtschaftsinformatik, Wirtschaftspsychologie, Wirtschaftsrecht und Medizinökonomie. Die **Master-Studiengänge**: Business Administration (M.A.), Business and Insolvency Law (LL.M.), Engineering (M.Eng.) Taxation (M.A.), Medizinökonomie (M.A.) und International Marketing and Media Management (M.A.). Zu den Standorten der RFH zählen wir die Hauptverwaltung in der Schaevenstr. 1 a-b, das Medienzentrum in der Weyerstraße, Lindenstraße und den Campus in Köln-Ehrenfeld in der Vogelsangerstraße. www.rfh-koeln.de

KURZ & KNAPP

RHEINISCHE FACHHOCHSCHULE KÖLN

Schaevenstraße 1a-b, 50676 Köln
Tel. 0221 20302-0
www.rfh-koeln.de

Präsident Prof. Dr. Günter Cox
Hochschulkommunikation und Marketing
Herr Micklin
Tel. 0221 20302-5911
hK@rfh-koeln.de

Studierende ca. 5.000

Studienberatung

Leitung Herr Minkowitsch
Frau Gäs-Dreßen, Dipl.-Wjur. (FH)
Frau Gutzeit, Dipl.-Wjur. (FH),
Frau Bassalig, Frau Jerneitzig
Tel. 0221 20302-28

Öffnungszeiten

Mo 9–13 Uhr, 14–19 Uhr
Di und Do 9–13 Uhr, 14–17 Uhr
Mi und Fr 9–13 Uhr
sowie nach Vereinbarung

INFORMATIONSVANSTALTUNGEN

Zu allen Studiengängen veranstaltet die RFH mehrmals im Semester Infoabend. Die Termine werden auf der Homepage veröffentlicht.

ifs internationale filmschule köln

Klein, aber fein, jung und flexibel,
innovativ und unkonventionell

2002 hat sich die ifs internationale filmschule köln, eine Initiative von Land und Filmstiftung NRW, mit dem Start des Studiengangs Film von einer reinen Weiterbildungsinstitution auch zur Ausbildungseinrichtung für den Filmnachwuchs entwickelt. Die ifs bietet Studierenden drei Bachelor-Studiengänge mit sechs Schwerpunkten (Drehbuch, Filmregie, Kreativ Produzieren, Kamera, Editing Bild & Ton und Visual Arts) und zwei internationale Masterstudiengänge in Screenwriting und Serial Storytelling an. Zudem gibt es 11 Weiterbildungsprogramme für audiovisuelle Medien, für die stetig wachsenden Anforderungen, auch im internationalen Kontext. Die individuelle und intensive Betreuung steht dabei im Mittelpunkt. In der Lehre liegt der Fokus auf einer hochwertigen und zukunftsorientierten künstlerischen Ausbildung. Dabei orientiert sich die Filmbildung an der ifs an den Prinzipien des narrativen Films. Außerdem zentral für die Ausbildung an der ifs sind Teamwork und interdisziplinäre Zusammenarbeit. Namhafte Professoren und Dozenten, die gleichzeitig Filmschaffende sind, vermitteln professionelles und zeitgemäßes

Orientierungswissen – und helfen gleichzeitig, wichtige Verbindungen für den Einstieg in die Branche zu knüpfen.

KURZ & KNAPP

IFS INTERNATIONALE FILMSCHULE KÖLN GMBH

Werderstr. 1, 50672 Köln
Tel. 0221 92 01 88-0
info@filmschule.de
www.filmshule.de

Geschäftsführung: Simone Stewens,
Martin Schneider

7-semesteriger BA-Studiengang Film
mit den Schwerpunkten Drehbuch,
Filmregie, Kreativ Produzieren

7-semesteriger BA-Studiengang Digital
Film Arts mit den Schwerpunkten
Editing Bild & Ton und Visual Arts

7-semesteriger BA-Studiengang Kamera
3-semesteriger MA-Studiengang
Screenwriting

4-semesteriger MA-Studiengang Serial
Storytelling

Weiterbildung: Editing/Sound, Digital
Arts, Interactive Media, International
Producing, Szenenbild, Kostümbild,
Maskenbild, Schauspiel, Autoren-
programm, Masterclass Non-Fiction,
Kamera, ifs-Begegnung



Fachhochschule des Bundes für öffentliche Verwaltung

Die einzige ressortübergreifende
verwaltungsinterne FH bundesweit



Seit Gründung der Fachhochschule des Bundes für öffentliche Verwaltung (FH Bund) im Jahr 1979 haben an ihr rund 64.884 Studierende ihr Studium erfolgreich abgeschlossen. Zurzeit studieren rund 3.163 Anwärter/innen an der FH Bund, sie werden von 202 hauptamtlich Lehrenden unterrichtet.

Die FH Bund ist eine ressortübergreifende verwaltungsinterne Fachhochschule und als solche die einzige ihrer Art auf Bundesebene. Sie bildet den Nachwuchs für den gehobenen nicht-technischen Dienst in der Bundesverwaltung aus. Die Fachhochschule vermittelt den Studierenden die wissenschaftlichen Erkenntnisse und Methoden sowie berufspraktische Fähigkeiten und Kenntnisse, die zur Erfüllung der Aufgaben in ihrer Laufbahn erforderlich sind.

Studierende an der FH Bund sind zugleich Student/innen und Beamte/Beamtinnen auf Widerruf. Einstellungsvoraussetzung ist in der Regel die Fachhochschulreife. Je nach Laufbahn sind weitere Voraussetzungen zu erfüllen.

Die Zulassung zum Studium erfordert eine erfolgreiche Bewerbung bei einer der Einstellungsbehörden für die jeweilige Laufbahn. Adressen und Hinweise zu den Einstellungsbehörden finden Sie unter www.fhbund.de

KURZ & KNAPP

FACHHOCHSCHULE DES BUNDES FÜR ÖFFENTLICHE VERWALTUNG

Zentralbereich

Willy-Brandt-Str. 1, 50321 Brühl

Tel. 022899 629-0

Fax 022899 629-5100

www.fhbund.de

Präsident Thomas Bönders

Kanzler Claus Hoffmann

Pressestelle

presse@fhbund.de

Studierendensekretariat

Tel. 022899 629-6317

Studierende ca. 3.100

Hochschule Fresenius - Studium in kleinen Gruppen

Hochschule Fresenius
am Standort Köln

Die Hochschule Fresenius bietet Ihnen ein effizientes Studium am Standort Köln. Die Hochschule ermöglicht innovative und zukunftsorientierte Studienangebote, die sich konsequent an den Anforderungen der Praxis und des Arbeitsmarktes orientieren. Das Angebot umfasst die sechssemestrigen Bachelor-Studiengänge Betriebswirtschaft, Gesundheitsökonomie, Logistik & Handel, Medien- & Kommunikationsmanagement und Wirtschaftspsychologie jeweils mit dem Abschluss „Bachelor of Arts“ sowie den Studiengang Wirtschaftsrecht mit dem Abschluss „Bachelor of Laws“ und den Studiengang "Angewandte Psychologie" mit dem Abschluss "Bachelor of Science". Die Studiengänge Betriebswirtschaft, Medien- & Kommunikationsmanagement sowie Wirtschaftspsychologie können mit unterschiedlichen Schwerpunktoptionen auch berufsbegleitend absolviert werden.

In Kooperation mit der FH Mittweida bietet die Hochschule Fresenius zudem die Bachelor-Studienprogramme Angewandte Medien und Tourismus-, Hotel- und Event-Management an. Außerdem werden die Master-Studiengänge Business Psychology, Media Management & Entrepreneurship, Audit & Tax, Corporate Communication in Gesundheitswesen und -ökonomie (berufsbegleitend) angeboten.



Studierende auf dem Campus der Hochschule Fresenius

Vorteile der privaten Hochschule

Durch kleine, lernintensive Studiengruppen sowie die moderne Ausstattung des Standortes im MediaPark ist ein effektives Studium möglich. Der Transfer zwischen Theorie und Praxis begleitet die Studierenden vor allem durch namhafte Kooperationspartner (Vodafone, Airbus, uvm.) über ihre gesamte Studienzzeit hinweg.

KURZ & KNAPP

HOCHSCHULE FRESENIUS

Im MediaPark 4c, 50670 Köln

Tel. 0800 3 400 400

koeln@hs-fresenius.de

www.hs-fresenius.de

Studierendenservice / Prüfungsamt

Mo – Fr 8 – 19 Uhr

in der vorlesungsfreien Zeit

Mo – Fr 9 – 17 Uhr

Studienberatung

Marcus Bergs, Tel. 0221 97 31 99-57

Informationsveranstaltungen

Termine unter www.hs-fresenius.de

Studierende ca. 1.800

Studienbeitrag: Die Kosten der einzelnen Studiengänge variieren. Alle Informationen unter www.hs-fresenius.de

Vorlesungszeit

im Wintersemester 2013/14

14.09.2013 – 11.01.2014

Europäische Fachhochschule (EUFH) -

Dual oder
berufsbegleitend Studieren

Die EUFH ist eine staatlich anerkannte Fachhochschule in privater Trägerschaft, die einen bundesweit und international anerkannten Bachelor-Abschluss vergibt und betriebswirtschaftliche, branchenspezifische duale Studienprogramme in den Bereichen Handel, Industrie, Logistik, Finanz- und Anlagemanagement, sowie Wirtschaftsinformatik und Vertriebsingenieur anbietet. Das duale Studium besteht aus Theoriephasen an der Hochschule und praktischer Arbeit, beispielsweise in einem von etwa sechshundert Partnerunternehmen der EUFH. Während der Praxisphasen können die Studierenden entweder eine Ausbildung im kaufmännischen Bereich mit anschließender IHK-Prüfung oder verschiedene Praktika absolvieren. Feste Bestandteile des Studiums sind ein Auslandssemester an einer Hochschule nach Wahl, intensive Trainings in mindestens zwei Fremdsprachen sowie die Vermittlung von Soft Skills wie Kooperations- und Kommunikationsfähigkeit oder moderne Präsentationstechniken. Das Konzept des dualen Studiums sorgt für die optimale Verzahnung von Theorie und Praxis und fördert von Anfang an unternehmerisches Handeln und wissenschaftliches Denken. Durch ihre engen Kontakte zur Wirtschaft und die Mitwirkung der Kooperationspartner bei der Gestaltung der Studieninhalte bereitet die EUFH den Managementnachwuchs ideal auf die Anforderungen des Berufslebens vor.



Für Interessenten, die bereits jetzt voll im Beruf stehen und studieren möchten, ohne ihr berufliches Engagement einzuschränken, bietet die EUFH den berufsbegleitenden betriebswirtschaftlichen Studiengang General Management an. Fachschulabsolventen ist es unter bestimmten Voraussetzungen möglich, das Studium zu verkürzen. Außerdem bietet die EUFH folgende berufsbegleitenden Master-Programme an ihrem Standort in Köln (Hardefuststr. 1) an:

- Human Resources Management
- Internationales Management
- Logistikmanagement
- Marketingmanagement
- Management in dynamischen Märkten
- Wirtschaftsinformatik
- IT Audit & Assurance

KURZ & KNAPP

EUROPÄISCHE FACHHOCHSCHULE

Kaiserstr. 6, 50321 Brühl

Tel. 02232 5673-0

info@eufh.de

www.eufh.de

Präsident: *Prof. Dr. Birger Lang*

Pressestelle:

Renate Kraft

Tel. 02232 5673-410

r.kraft@eufh.de

Profiliert in Forschung und Lehre. International und interdisziplinär.

Universität
zu Köln



Wirtschafts- und Sozialwissenschaften

Rechtswissenschaft

Human- und Zahnmedizin

Geistes- und Kulturwissenschaften

Mathematik und Naturwissenschaften

Erziehungswissenschaft, Psychologie
und Rehabilitationswissenschaften

www.uni-koeln.de

ASten und Fachschaften von Studis für Studis

Die ASten und Fachschaften bieten Infos für Erstsemester und zu vielen Spezialthemen aus erster Hand.

GESETZLICHE GRUNDLAGEN

Die Studierendenschaft ist eine rechtsfähige Gliedkörperschaft der Hochschule, die ihre Angelegenheiten selbst verwaltet. Während die Hochschulen vom Land NRW finanziert werden, hat die Studierendenschaft ein eigenes Vermögen. Zur Erfüllung ihrer Aufgaben erhält sie einen Teil des Semesterbeitrags. Die Rechtsaufsicht über die Studierendenschaft übt das Rektorat aus, die Haushalts- und Wirtschaftsführung unterliegt der Prüfung durch den Landesrechnungshof.

AUFGABEN DER STUDIERENDENSCHAFT

- Interessen ihrer Mitglieder im Rahmen des Hochschulgesetzes vertreten
- fachliche, wirtschaftliche, soziale und kulturelle Belange ihrer Mitglieder wahrnehmen und zu politischen Fragen Stellung nehmen
- den Studierendensport fördern
- überörtliche und internationale Studierendenbeziehungen pflegen
- Förderung der politischen Bildung, des staatsbürgerlichen Verantwortungsbewusstseins und der Bereitschaft zur aktiven Toleranz ihrer Mitglieder auf Grundlage der verfassungsmäßigen Ordnung

Heftig umstritten ist, ob die Studierendenschaften sich zu nicht direkt die Hochschule betreffenden Angelegenheiten äußern dürfen, also

ein „allgemeinpolitisches Mandat“ haben. Obwohl dies von der Rechtsprechung bis auf wenige Grenzfälle abgelehnt wird, nehmen die meisten ASten dieses Mandat wahr.

Organe der Studierendenschaft sind nach dem Gesetz das Studierendenparlament (SP) und der Allgemeine Studierendenausschuss (AStA).

Daneben haben sich in der Praxis vielfach weitere Strukturen entwickelt.

DAS STUDIERENDENPARLAMENT

ist das oberste beschlussfassende Organ der Studierendenschaft. Die Wahlen zum Studierendenparlament finden jährlich statt.

DER ASTA

vertritt die Studierendenschaft, führt die Beschlüsse des SP aus und erledigt die Geschäfte der laufenden Verwaltung der Studierendenschaft.

ASTA DER UNIVERSITÄT ZU KÖLN

Ein Schwerpunkt der derzeitigen AStA-Arbeit liegt auf dem Kampf für bessere Studienbedingungen. Hier sind in verschiedensten Bereichen Verbesserungen nötig. Ebenso beschäftigt sich der AStA mit Fragen der Hochschulfinanzierung und behandelt auch ökologische Gesichtspunkte. Ein weiterer Schwerpunkt liegt auf dem Bereich Soziales (Studienfinanzierung, Studentenwerk, Wirken gegen Abbau sozialer Leistungen, Belange internationaler Studierender u. a.). Entschieden entgegen tritt der AStA allen Maßnahmen, die die Finanzierung des

Studiiums weiter erschweren und die soziale Selektivität erhöhen. Zu diesen Themen wird regelmäßig informiert.

Das Angebot des AStA umfasst:

- DGB Campus Office
- BAföG- und Sozialberatung
- Rechtsberatung
- Ausländerberatung (UniMensa, EG)
- Hochschulsportprogramm der Kölner ASten (Sportreport)
- AStA-Laden und Serviceschalter (Schreibwaren, ISIC usw.)
- AStA-Film und Kulturprogramm
- AStA-Café/Unikum-Partys
- Semesterticket-Beratung
- zinslose Kurzdarlehen

Eine Liste der Referate des AStA der Uni Köln mitsamt den E-Mail-Adressen ist auf der Homepage einsehbar: www.asta.uni-koeln.de

FACHSCHAFTEN DER UNI

STUDIERENDENSCHAFT DER WISO-FAKULTÄT/FACHSCHAFT WISO

Jeder, der an der WiSo-Fakultät studiert, ist Mitglied der Studierendenschaft WiSo. Aktive Fachschaftsarbeit bedeutet studentische Interessenvertretung, Beratung, Information und Service von Studierenden für Studierende. Jeder Studierende kann sich gerne einbringen.

Interessenvertretung

Ein Teil der Aktivitäten der Studierendenschaft WiSo ist die politische Repräsentation und Vertretung der Studierenden. Ziel ist es, trotz der Professorenmehrheit in den entscheidenden Gremien und Ausschüssen die studentischen Interessen zu vertreten und durchzusetzen.

ASTA DER UNIVERSITÄT ZU KÖLN

Sekretariat

Universitätsstr. 16, 50937 Köln
 Mo – Fr 9:15 – 13:15 Uhr,
 Nachmittag s. Aushang
 Tel. 0221 470-2993,
sekretariat@asta.uni-koeln.de
www.asta.uni-koeln.de

Erstsemesterbetreuung

In einer Orientierungsphase erhalten Erstsemester einen Überblick über die Universität, ihren Studiengang, Stundenplan etc. Viele nützliche Hinweise enthält auch die Erstsemesterinfo. Gute Kontaktmöglichkeiten für Studienanfänger bieten die Erstsemester-Fahrt, die Erstsemester-Fete und der Kneipenbummel.

Studienbegleitende Betreuung

Besonders hilfreich ist die Studienberatung durch das WiSo-Büro. Hier sitzen der von den Studierenden gewählte Fakultätsrat und weitere engagierte Mitarbeiter.

WiSo-Mitteilungen dienen als Sprachrohr der Fachschaft. Sie erscheinen mehrmals im Semester und beinhalten stets aktuelle Informationen zu allen wichtigen Themen an der Fakultät und der Universität.

Die Mitschriften AG (MAG)

bietet Vorlesungs- und Übungsmitschriften aus dem laufenden und aus vergangenen Semestern an, sowie Fachzusammenfassungen und Literatursammlungen.

FACHSCHAFT JURA

Die Fachschaft Jura ist eine starke Interessenvertretung der Studierenden gegenüber Fakultät und Universität

und gerade in Zeiten tiefgreifender Studienreformen sehr wichtig. Zugleich bildet die Fachschaft mit ihren zahlreichen Betreuungsangeboten eine wichtige Anlaufstelle vom Studienbeginn bis zum Examen.

In der letzten Woche vor Beginn der Vorlesungszeit bietet sie Einführungsveranstaltungen für Erstsemester, eine Erstsemestersprechstunde und regelmäßig eine Erstsemesterfahrt an. Die Fachschaft Jura veranstaltet eine Semesteranfangsparty sowie Fahrten zu wichtigen Gerichten (BGH, EuGH, EGMR).

FACHSCHAFT MEDIZIN

Die Fachschaft Medizin setzt sich in verschiedenen Gremien für Rechte und Interessen der Studierendenschaft ein. Auch außerhalb der Fakultätspolitik ist sie aktiv. So veranstaltet sie eine Orientierungseinheit für Erstsemester und bereichert das Leben an der Medizinischen Fakultät durch Aktionen wie der Erstfahrt, dem Teddybär-Krankenhaus, dem Schul-Aufklärungsprojekt „Mit Sicherheit verliebt“, der Knochenmarkstypisierung „Uni hilft“ und dem Sommerfest(-ival) der Medizin. Sie öffnet das Skriptenzimmer, in dem neben Skripten auch medical equipment zu Einkaufspreisen erhältlich ist. Fachschaftstreffen finden jeden Montag um 19 Uhr im Studierendenhaus statt. In der vorlesungsfreien Zeit nur alle zwei Wochen.

Social Networking

Suchen Sie auf Facebook oder Twitter nach „Fachschaft Medizin“, um die aktuellsten Infos rund um Studium und Fakultätspolitik zu erhalten.

FACHSCHAFTEN DER UNI

STUDIERENDENSCHAFT DER WISO-FAKULTÄT

Universitätsstr. 16 b, 50937 Köln
Tel. 0221 470-2994 oder 41 94 98
wiso-buero@uni-koeln.de
www.wiso-buero.uni-koeln.de
Öffnungszeiten in der Vorlesungszeit:
Mo – Mi 9:45 – 15:45 Uhr, Do bis 17:45 Uhr, Fr bis 13:45 Uhr
Öffnungszeiten in der vorlesungsfreien Zeit: siehe Homepage

MITSCHRIFTEN AG (MAG) DER STUDIERENDENSCHAFT DER WISO-FAKULTÄT

Universitätsstr. 16, 50937 Köln
kontakt@mitschriftenag.de
www.mitschriftenag.de
Öffnungszeiten in der Vorlesungszeit:
Mo – Fr 11 – 16 Uhr,
Mo 17:30 – 19 Uhr
Öffnungszeiten in der vorlesungsfreien Zeit: siehe Homepage

Archiv (ältere Mitschriften)
Mo 17:30 – 19 Uhr

Während der Semesterferien:
Mo – Fr 10 – 12 Uhr
Mo 17:30 – 19 Uhr

FACHSCHAFT JURA

Universitätsstr. 16, 50937 Köln
Tel. 0221 470-2873
info@fachschaft.de
www.fachschaft.de

in der Vorlesungszeit:
Mo – Fr 11:45 – 15:45 Uhr

FACHSCHAFT MEDIZIN UNI KÖLN

Kerpener Str. 62, 50937 Köln
LFI, Ebene 01, Raum 018
Tel. 0221 478-6300
fs-med@uni-koeln.de
www.fsmed-koeln.de

PHIL-SPRAT

An der Philosophischen Fakultät gibt es in fast jedem Fach eine eigene Fachschaftsvertretung, deren Kontaktdaten über die Webseite www.phil-sprat.de abrufbar sind.

Fakultätsweit wird der SprecherInnenRat der Philosophischen Fakultät (Phil-SpRat) von den Fachschaften als Koordinationsgremium gewählt. Er ist für alle Probleme, die im Laufe eines Studiums auftreten können, eine gute Adresse.

Studienberatungen

Für Studienanfängerinnen bietet der Phil-SpRat am Semesteranfang Orientierungseinheiten an.

Veranstaltungsangebote

Zum Veranstaltungsangebot der Fachschaften zählen wissenschaftliche und politische Vortrags- und Diskussionsabende, aber auch Softskillkurse oder Softwaretutorien, Grill- oder Filmabende und die Party im AStA-Café in der ersten Vorlesungswoche.

FACHSCHAFTEN DER UNI

SPRECHERINNENRAT DER PHIL. FAKULTÄT

Universitätsstr. 16, 50937 Köln
Tel. 0221 470-2611
phil-sprat@uni-koeln.de

STUDIERENDENVERTRETUNG DER HUMANWISSENSCHAFTLICHEN FAKULTÄT

StAVV (Studierendenausschuss der Vollversammlung)
Gronewaldstraße 2, 50931 Köln
Tel. 0221 470-7962
stavn@gmx.de
www.stavn.uni-koeln.de

FACHSCHAFTEN DER UNI

FAKULTÄTSSPRECHERINNENRAT DER MATHEMATISCH-NATURWISSENSCHAFTLICHEN FAKULTÄT

Universitätsstr. 16, 50937 Köln
Tel. 0221 470-2611
fr.mathnat@uni-koeln.de
www.uni-koeln.de/math-nat-fak/fr

FACHSCHAFTENREFERAT DES ASTA
Universitätsstr. 16, 50937 Köln
Tel. 0221 470-5683
fsr@asta.uni-koeln.de

Newsletter

Senden Sie eine leere E-Mail an phil-news-join@uni-koeln.de um den Newsletter des Phil-SpRat zu abonnieren.

STUDIERENDENVERTRETUNG DER HUMANWISSENSCHAFTLICHEN FAKULTÄT (STAVV HUMF)

Der StAVV ist Anlaufstelle für alle Studierenden der HumF. Er unterstützt und koordiniert die Fachschaften der Fachgruppen der HumF, berät Studierende bei Problemen und Fragen im Studium (z. B. mit Dozenten, Seminaren, Prüfungen) und arbeitet in hochschulpolitischen Gremien mit.

Auch die Erstsemesterbetreuung ist ein wichtiger Bereich der StAVV-Arbeit. Offenes Plenum ist mittwochs von 12–14 Uhr im Raum 9 der ehemaligen EZW. Bei Fragen können sich Studierende aber auch in der StAVV-Garage neben der ehemaligen HPF oder im Raum 10 der ehemaligen EZW informieren oder sich direkt an den StAVV wenden (siehe Infokasten).

Auch an der humanwissenschaftlichen Fakultät gibt es viele Studierende, die sich für die Betreuung der

Erstsemester (Esis) einsetzen. Infos gibt es vor Beginn des neuen Semesters in den bekannten sozialen Netzwerken unter der Rubrik: Esi-Hilfe Köln oder vor Ort in verschiedenen Infoveranstaltungen.

ASTA DER SPOHO

Der AStA befindet sich im Institutsgebäude III im Erdgeschoss rechts. Die öffentlichen Sitzungen finden wöchentlich statt; entsprechende Infos und Termine hängen am AStA-Brett (im Hörsaalgang) oder im AStA aus. Im AStA-Service können Sie:

- kopieren
- Skripte und Kopiervorlagen zu laufenden Vorlesungen erhalten
- den internationalen Studierendenausweis beantragen und verlängern
- Schreibmaterialien in kleinem Umfang erstehen
- Wohnungs(tausch)angebote finden (am AStA-Brett im Gang zum AStA-Service oder im Gang zu den Hörsälen)
- allgemeine Informationen erhalten

Der AStA ist in der Vorlesungszeit geöffnet: Mo – Do 9 – 15 Uhr, Fr 9 – 13 Uhr, in den Semesterferien: Mo – Do 10 – 14 Uhr. Eine BAföG-Beratung findet im laufenden Semester einmal in der Woche statt.

ASTA DER HOCHSCHULE FÜR MUSIK UND TANZ

Der AStA veranstaltet Vorbereitungskurse für Aufnahmeprüflinge, die Erstsemesterparty, sowie Workshops und Konzerte. Die wöchentlichen AStA-Sitzungen sind öffentlich; Termine und Protokolle hängen im Schaukasten neben der Mensa aus. Bei Problemen kann man sich während den Sprechzeiten beim AStA melden.

ASTA DER KUNSTHOCHSCHULE FÜR MEDIEN

Der AStA kümmert sich hauptsächlich um Versicherungsfälle für ausgeliehenes Equipment.

ASTA DER FACHHOCHSCHULE KÖLN

Neben der hochschulpolitischen Arbeit gibt es unter anderem die Schwerpunkte Ökologie, Antifa, Rassismus, Migration, Kultur, Behinderung oder chronische Krankheit, Feminismus und ausländische Studierende. Aktuelle Beratungszeiten unter www.asta.fh-koeln.de

ASTA DER KATHOLISCHEN HOCHSCHULE NRW

Der AStA der KathO NRW veranstaltet einmal im Jahr eine Einführungswoche für Erstsemester sowie eine Semester-Opening-Party. Highlights sind auch das Sommerfest, das Kickerturnier und der Social-Soccer-Cup mit den Abteilungen Aachen, Münster und Paderborn. Das Büro befindet sich im Eingangsbereich der KathO NRW.

Das Angebot umfasst:

- BAföG-Beratung
- Semesterticketberatung
- Verleih von Skripten
- Kopiervorlagen zu laufenden Veranstaltungen
- Wohnungs- und Jobangebote
- Praxisstellendatenbank

Aktuelles über den AStA und Aktionen rund um Bildung, Kultur, Politik u. a. unter www.asta-koeln.de

**ASTEN DER KÖLNER
HOCHSCHULEN****ASTA DER DEUTSCHEN
SPORTHOCHSCHULE (DSHS)**

*Am Sportpark Müngersdorf 6
Institutsgebäude III, EG
50933 Köln
Tel. 0221 49 82-3360/-6030/-6400
www.asta@dshs-koeln.de*

**ASTA DER HOCHSCHULE FÜR
MUSIK UND TANZ KÖLN**

*1. OG, Raum 101 & 102
Unter Krahnensäulen 87
50668 Köln
Tel. 0221 122986
info@asta-hfmt-koeln.de
www.asta-hfmt-koeln.de
(mit Sprechzeiten)*

**ASTA DER KUNSTHOCHSCHULE
FÜR MEDIEN**

*Peter-Welter-Platz 2, 50670 Köln
Tel. 0221 2 01 89-166
Di 9–10:30 Uhr
asta@kfm.de
www.kfm.de/asta*

**ASTEN DER KÖLNER
FACHHOCHSCHULEN****ASTA DER RHEINISCHEN
FACHHOCHSCHULE KÖLN**

*Schaevenstraße 1 a-b, 50676 Köln
Tel. 0221 20302-760
info@stupa-rfh.de
asta@stupa-rfh.de
stupa@stupa-rfh.de
www.stupa-rfh.de*

**ASTA DER KATHOLISCHEN
HOCHSCHULE NRW**

*Wörthstr. 10, 50668 Köln
Tel. 0221 7757-115
asta.koeln@katho-nrw.de
Bürozeiten auf www.asta-koeln.de*

ASTA DER FACHHOCHSCHULE**ASTA DER FH KÖLN**

*Betzdorfer Str. 2, 50679 Köln
Tel. 0221 8275 4100
www.asta.fh-koeln.de*

Campus Deutz (IWZ)

*Betzdorferstr. 2, 50679 Köln
AStA-Foyer (im Mensa-Trakt)*

Campus Südstadt (GWZ)

*Mainzer Straße 5, 50678 Köln
Raum 8.4*

Campus Gummersbach

*c/o Gesamtfachschaft Gummersbach
Steinmüllerallee 1
51643 Gummersbach*

Sekretariat:

*Rafaela Devora-Gamber
sekretariat@asta.fh-koeln.de*

*IWZ: Di – Do 10–12:30 Uhr und
13:30–15 Uhr
Fr 10–12:30 Uhr
Tel. 0221 8275 4100*

AStA-Vorstand

*Tel. 0221 9 81 67-0
vorstand@asta.fh-koeln.de*

**Studienfinanzierungs- und Sozial-
beratung, Studieren mit Kind**

*Stefanie Schaab
sozialberatung@asta.fh-koeln.de
IWZ: Tel. 0221 8275 4104
Di, Do und Fr 9–14 Uhr*

*GWZ: Tel. 0221 82 75-3459
Mi 9–14 Uhr*

*GM: Im Semester jeden 1. und 3.
Montag im Monat,*

*zu Semesterbeginn jeden Montag
Raum 1.112*

Prüfungs- und Studienfragen

*Susanne Redwanz
IWZ: Do 10–12:30 Uhr
Tel. 0221 8275 4102
susanne@asta.fh-koeln.de*

ASTA DER FACHHOCHSCHULE**Beratung für internationale Studierende**

IWZ: Tel. 0221 8275 4103

GWZ: Tel. 0221 8275-3459

Gummersbach Tel. 02261 81 96-6503

international@asta.fh-koeln.de

**Psychosoziale Beratung
Campus Gummersbach**

Thomas Ontrup

Di 9:30 – 13 Uhr, Raum 1.112

Tel. 0176 23 70 60 64

GWZ: (für internationale Studierende)

Susanne Schulz-Kremkau

Di 12–14 Uhr

Schulz-Kremkau@kstw.de

IWZ:

Thomas Ontrup

Di 14–16 Uhr, Beratungsraum 1

tpo@asta.fh-koeln.de

Tel. 0176 23 70 60 64

Psychologische Beratung

Susanne Schulz-Kremkau

IWZ: Fr 12 – 13 Uhr, Ubierring 48

GWZ: Mi 16 – 17 Uhr, AStA

Tel. 0176 23 70 60 64

Schulz-Kremkau@kstw.de

**Autonomes Referat für barriere-
freies Studium REBAS**

handicap@asta.fh-koeln.de

Beratungstermine und -orte können

per Mail vereinbart werden

www.asta.fh-koeln.de/Rebas

Hochschulsport

Saeed Mohajer

Tel. 0221 8275 4105

IWZ Mi & Fr 10–12 Uhr

info@hochschulsport-koeln.de

www.hochschulsport-koeln.de

Darlehensvergabe

Susanne Redwanz

IWZ: Do 10 – 12:30 Uhr

Tel. 0221 8275-4102

susanneasta.fh-koeln.de

**REFERATE DES ASTA FH KÖLN****Referat für Politische Bildung**

polbi@asta.fh-koeln.de

Referat für Sozialpolitik

sopo@asta.fh-koeln.de

SchwulLesBi*-Referat

kosta@asta.fh-koeln.de

verena@asta.fh-koeln.de

Kulturreferat

kultur@asta.fh-koeln.de

Referat für Öffentlichkeitsarbeit

oeff@asta.fh-koeln.de

Pressestelle: presse@asta.fh-koeln.de

astanova: astanova@asta.fh-koeln.de

**Referat für Behinderte und chro-
nisch kranke Studierende (REBAS)**

handicap@asta.fh-koeln.de

Campus Gummerbach

gm@asta.fh-koeln.de

Finanzreferat

finanzen@ast@fh-koeln.de

**Referat für internationale
Studierende**

international@asta.fh-koeln.de

**Referat für Hochschul-
und Bildungspolitik**

hopo@asta.fh-koeln.de

IT-Referat

it@asta.fh-koeln.de

**Fragen zum Semesterticket /
NRW-Ticket**

semesterticket@stupa.fh-koeln.de

Blut spenden! Jetzt!



**UNIKLINIK
KÖLN**



Uniklinik Köln – Blutspendezentrale
Kerpener Straße 62, Tel. 0221 478-4805

Mo – Mi 13:00 – 20:00 Uhr
Do – Sa 7:30 – 14:00 Uhr



Studentische Organisationen - viele Angebote, viel Engagement

Studierende übernehmen Verantwortung und bieten professionelle Dienstleistungen und Veranstaltungen.

AIESEC

ist die größte internationale Studentenorganisation und in Deutschland an über 50 Universitäten und Fachhochschulen vertreten. Unsere internationale Plattform bietet Studierenden weltweit intensive Auslandserfahrungen, herausfordernde Führungsaufgaben und die Möglichkeit, während des Studiums ein weltumspannendes Netzwerk zu anderen Studierenden, Young Professionals, Unternehmen und Organisationen zu knüpfen.

AIESEC bietet Studierenden eine soziale und praxisbezogene Zusatzausbildung neben dem Studium.

www.aiesec-koeln.de

BTS (BIOTECHNOLOGISCHE STUDENTENINITIATIVE E.V.)

Die bts ist ein bundesweites Netz von Studierenden und Doktoranden der Life Sciences.

Angebote: Seminare, Workshops, Vorträge, Betriebsbesichtigungen, Vermittlung von Praktikumsplätzen und eine eigene Absolventenbörse der ScieCon.

Treffpunkt: Jeden 2. und 4. Dienstag im Monat im Foyer des Instituts für Biochemie, Zulpicher Str. 47.

OFW (ORGANISATIONSFORUM WIRTSCHAFTSKONGRESS E.V.)

ist eine Studierendeninitiative, die Studierenden aller Fakultäten während des Studiums intensive Praxiserfahrung bietet. Namensgebendes Hauptprodukt des OFW ist der World Business Dialogue – der größte von

Studierenden organisierte Wirtschaftskongress der Welt. Jährlich findet im Herbst das OFW-Event statt. Der Kongress wird von den Mitgliedern organisiert. Studierende können im Helferteam mitarbeiten.

OSCAR GMBH (studentische Unternehmensberatung)

OSCAR, die OFW Student Consulting and Research GmbH, wird ausschließlich von Studierenden sowie jungen Absolventinnen und Absolventen geführt und ist die führende studentische Unternehmensberatung in Europa. OSCAR bietet praxisnahe Beratungserfahrung in den Bereichen Organisations- und Prozessberatung, Marketing und Vertrieb, Personal, Controlling und Marktanalyse. Außerdem besteht die Möglichkeit, in einer der Abteilungen Personal, PR, Finanzen und Controlling, Unternehmensentwicklung, Wissens- und Qualitätsmanagement und Projektakquisition und -planung mitzuarbeiten und darüber hinaus mindestens ein Jahr Verantwortung in der Geschäftsführung zu übernehmen.

STUDIERENDENGEMEINDEN

Kirche an den Hochschulen in Köln

Die Evangelische Studierendengemeinde ESG und die Katholische Hochschulgemeinde KHG bieten jede für sich – aber auch gemeinsam – in vielen Projekten Raum für Begegnungen neben dem Alltag an Uni und FH. In den Gemeinden treffen sich Studierende aller Fakultäten, Menschen

Das anonyme Zuhörtelefon
von Studierenden
für Studierende

**RU
SAD?**



0800/4703500*

***KOSTENLOS, KEINE NUMMERNERKENNUNG**

Während der Vorlesungszeit

Sonntag, Montag,
Dienstag, Donnerstag
und Freitag
zwischen 21 und 1 Uhr



ganz verschiedener Herkunft und Religionszugehörigkeit.

Christliches Leben findet seinen Ausdruck in modernen Gottesdiensten, Festen und Meditationen. Kultur und Meinung, Kunst und Wissenschaft, gemeinsame Bemühungen um Gerechtigkeit, gelingendes Zusammenleben und Auseinandersetzungen mit ethischen Fragen kommen nicht zu kurz. Die Hochschulgemeinden bieten:

- Sozialberatung für ausländische Studierende
- psychologische Studienberatung
- Seelsorgegespräche
-

Über die konkreten Angebote der einzelnen Studierendengemeinden informieren das Programmheft zu Beginn des Semesters, die Webseiten und aktuelle Plakate an den Fakultäten. Die Cafés der Studentengemeinden (in der ESG, in der KHG und im IWZ der FH Köln) sind

STUDIERENDENGEMEINDEN

Kirche an den Hochschulen in Köln ESG – Ev. Studierendengemeinde

Bachemer Str. 27, 50931 Köln

Tel. 0221 940522-0

esg@esgkoeln.de

www.esgkoeln.de

PfarrerIn Christiane Neufang

Wohnheim und Beratung für internationale Studierende

Klaus Brieskorn

Dipl. Sozialpädagogin Ulrike Behmenburg

KHG KÖLN –

Kath. Hochschulgemeinde

Berrenrather Str. 127, 50937 Köln

Tel. 0221 476920

Pfarrer Dr. Markus Wasserfuhr

Pastoralreferentin Martina Schäfer-Jaquemain

Pastoralreferent Michael Brandt

Dipl. Sozialpädagogin Bernhard Esser

info@khgkoeln.de

www.khgkoeln.de

Räume für Begegnung und Gespräch, zum Entspannen, aber auch zum Lernen.

OIKOS KÖLN

oikos Köln, 1998 an der Uni Köln gegründet, arbeitet in enger Kooperation mit Lehrstühlen und Unternehmen an der Herausforderung, Lösungen für eine zukunftsfähige Entwicklung unserer Welt sicherzustellen. oikos veranstaltet Einsteiger-Workshops, Themenabende sowie Kongresse,

STUDENTISCHE ORGANISATIONEN

AIESEC KÖLN

c/o Universität zu Köln

Albertus-Magnus-Platz, 50923 Köln

Tel. 0221 13941-15, Fax -16

www.aiesec-koeln.de

BTS im Institut für Biochemie

Zülpicher Str. 47, 50674 Köln

Tel. 0221 4249206

www.bts-ev.de

OFW

www.ofw.de

info@ofw.de

0221 921826-0

OSCAR

Salierring 48, 50677 Köln

Tel. 0221 9215670,

info@oscar.de

www.oscar.de

OIKOS KÖLN

kontakt@oikos-koeln.de

www.oikos-koeln.de

T-PRAX E. V.

www.t-prax.de

kontakt@t-prax.de

PIM & CEMS CLUB

www.pimandcems.de

KRITISCHE MEDIZINSTUDIERENDE

www.uni-koeln.de/studenten/kms

CONNOSCO E.V.

www.connosco.de

vermittelt Praktika im Nachhaltigkeitsbereich und zeigt Filme. Ziel der Arbeit ist die Auseinandersetzung und das Wissen von zukünftigen Entscheidungsträgerinnen und Entscheidungsträgern darüber zu fördern, wie Wirtschaften ökonomisch effizient, ökologisch tragfähig und sozial verantwortlich gestaltet werden kann.

T-PRAX E. V.

Die studentische Initiative an der Uni Köln bietet Studierenden die Gelegenheit, erste Erfahrungen als Trainerin oder Trainer zu sammeln. Wer noch dazulernen möchte, kann regelmäßig nützliche Trainings für den Studienalltag und Berufseinstieg besuchen, wie

- Assessment Center-Training
- Computerkurse
- Präsentationstrainings

Darüber hinaus können Sie ehrenamtlich in der Trainingskoordination und der Öffentlichkeitsarbeit tätig sein.

PIM & CEMS CLUB

ist ein Netzwerk von Studenten und Absolventen, die an verschiedenen Austauschprogrammen der WiSo-Fakultät der Uni Köln teilgenommen haben. Themenschwerpunkte:

- Betreuung von Gaststudenten: Welcome Week und Patenprogramm in Zusammenarbeit mit dem ZIB

- Studenten- und Alumni-Arbeit: Sprachkurse, Exkursionen, Partys, SAMP Student-Alumni-Mentorship-Program und vieles mehr
- Unternehmenskooperationen: Angebot von Vorträgen, Workshops, Praktika, Social Events wie Rotation Dinner und Kaminergesprächen mit Unternehmen.

Treffen: Jeden ersten Montag im Monat um 20 Uhr in den Clubräumen, Zülpicher Str. 58.

KRITISCHE MEDIZINSTUDIERENDE

sind eine Gruppe, die sich mit (hochschul)politischen, gesellschaftlichen, gesundheitspolitischen und medizinethischen Themen auseinandersetzt. Themen, die über das reine Medizinstudium hinausgehen, jedoch für Studierende und angehende Ärzte wichtig sind. Die kritischen Medizinstudierenden treffen sich jede Woche.

CONNOSCO E.V.

ist ein studentischer Verein und Hochschulgruppe an der Universität zu Köln mit dem Regionalfokus Lateinamerika. Er organisiert Workshops, Symposien und Seminare und unterstützt Unternehmen bei der Internationalisierung ihrer Geschäfte. Studierende aller Fachrichtungen sind herzlich willkommen!
www.connosco.de



Berrenratherstr. 127 50937 Köln
www.khgkoeln.de

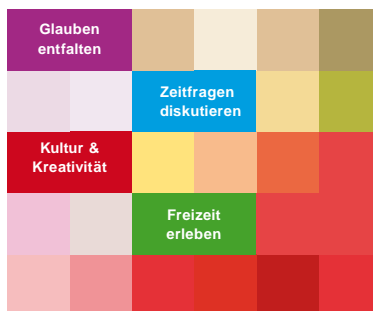

Das Studium



Direkt nach der Einschreibung sollten Sie sich auf die Suche nach Erstsemestereinführungs- und Infoveranstaltungen sowie obligatorischen Vorkursen begeben. Infos dazu erhalten Sie in den Studienberatungen, Fakultäten und Fachschaften.



WAS STUDIEREN?

Den besten Überblick über mögliche Studienfächer und -gänge geben die Studienberatungen der Hochschulen. Suchen Sie sie für ein persönliches Gespräch auf. Die Agentur für Arbeit bietet einen studienfeldbezogenen Beratungstest (SFBT) an, der prüft, ob man für eine Fachrichtung geeignet ist. Welches Fach oder welcher Studiengang an welchem Ort in Deutschland studiert werden kann sowie die dazugehörigen Bewerbungsfristen finden Sie auf der Homepage der Hochschulrektorenkonferenz (HRK).

www.hochschulkompass.de.

WIE BEWERBEN?

Der Ablauf der Studienfachwahl über die Bewerbung bis hin zur Einschreibung ist an allen Hochschulen ähnlich. Studiengänge werden entweder in freier Vergabe oder mit einer Zulassungsbeschränkung angeboten. Bei der freien Vergabe erhalten alle Bewerberinnen und Bewerber, die die Voraussetzungen erfüllen, eine Zulassung. Bei Studiengängen mit Zulassungsbeschränkung muss hingegen ein Auswahlverfahren durchgeführt werden. Bei einigen

zulassungsbeschränkten Studiengängen, etwa Medizin, Zahnmedizin und Pharmazie, übernimmt die Stiftung für Hochschulzulassung (ehemals ZVS) die Durchführung des Bewerbungsverfahrens, Hinweise dazu unter www.hochschulstart.de.

WIE GEHT ES WEITER?

Nachdem Sie eine Zulassung für einen Studiengang erhalten haben, müssen Sie sich im Studierendensekretariat ihrer Hochschule einschreiben, sprich: immatrikulieren. Die auf dem Zulassungsbescheid angegebene Einschreibungsfrist ist unbedingt einzuhalten! In der Uni erfolgt die Immatrikulation persönlich und ist nur in Ausnahmefällen postalisch möglich. Anschließend sind Sie vollwertiges Mitglied der Hochschule und werden in die so genannte Matrikel, die Liste der Hochschulmitglieder aufgenommen und erhalten ihre Matrikelnummer. Um sich einzuschreiben benötigen Sie: den ausgefüllten Antrag (Daten vor der Unterschrift prüfen), den Zulassungsbescheid, die amtlich beglaubigte Hochschulzugangsberechtigung, eine Bescheinigung der gesetzlichen Krankenkasse (Befreiung für Privatversicherte). Dann erhalten Sie ihren Immatrikulationsausweis

(Studierendenausweis), als offiziellen Beleg dafür, dass sie eingeschrieben, d.h. ordentliche/r Studierende /r sind.

WANN GEHT ES LOS?

In einigen Fächern beginnt das Studium schon vor dem Vorlesungsbeginn mit Vorkursen, die auch obligatorisch sein können. Die Anmeldefristen können im jeweiligen Fachbereich erfragt werden. Ebenso ist es hilfreich, die Erstsemesterveranstaltungen der jeweiligen Hochschule, Studienberatung oder Fachschaft zu besuchen. Dort erfahren Sie, welche Angebote ihres Studiums verpflichtend sind und wie Sie ihren Stundenplan zusammenstellen. Die Termine für die Erstsemesterbegrüßungen finden Sie in den Hochschul- und AStA-Kapiteln.

„CAMPUSSPRECH“ VON A-Z

Akademische Grade

Bachelor und Master haben die alten Diplom- und Magisterstudiengänge abgelöst.

Der **Bachelor** ist der erste akademische Grad, mit dem ein grundständiges wissenschaftliches Studium abgeschlossen werden kann. Gleichzeitig ist dieser Grad ein erster berufsqualifizierender Abschluss. Er kann in den geistes- und kulturwissenschaftlichen Studiengängen als Bachelor of Arts (B.A.) und in den naturwissenschaftlichen Disziplinen als Bachelor of Science (B.Sc.) abgeschlossen werden. Die Dauer eines Bachelorstudiums ist in der Regel auf sechs Semester angelegt und wird mit einer Bachelorarbeit (Thesis) abgeschlossen, in der die Fähigkeit der Anwendung wissenschaftlicher Methoden nachgewiesen werden soll.

Alle während des Studiums erbrachten Studien- und Prüfungsleistungen fließen in ein spezifisches Leistungspunktesystem ein. Nach Erreichen einer vorgeschriebenen Punktzahl (Credit Points, ECTS, CP) gilt das Studium als erfolgreich absolviert.

Der **Master** vermittelt gegenüber dem Bachelor eine fachliche Vertiefung, Spezialisierung oder Erweiterung der grundlegenden Fach- und Methodenkompetenzen. Bei konsekutiv angelegten Studienangeboten erfolgt das Masterstudium im gleichen Fach wie der zuvor erworbene Bachelor. Bei nicht konsekutiv angelegten Masterstudien wird hingegen eine neue Studienrichtung als zweiter berufsqualifizierender Abschluss gewählt. Das Studium schließt mit dem Titel eines Masters in der jeweiligen Fachrichtung ab: Master of Arts (M.A.), Master of Business Administration (MBA) oder Master of Science (M.Sc.). Eine Masterstudium dauert mindestens ein und höchstens zwei Jahre. Analog zum Bachelor muss auch im Masterstudium eine festgelegte Summe Leistungs-

STUDIERENDENSEKRETARIATE

UNIVERSITÄT ZU KÖLN

Studierendensekretariat

Hauptgebäude, Untergeschoss

Albertus-Magnus-Platz, 50923 Köln

Fax 0221 470-5182

studsek@verw.uni-koeln.de

www.uni-koeln.de/studsek

Öffnungszeiten

Mo – Fr 9:30 – 12:30 Uhr

Telefonische Sprechzeiten

Mo – Do 8:30 – 12:30 Uhr,

13:30 – 15:30 Uhr

Fr 8:30 – 12:30 Uhr

Tel. 0221 470-1022



Foto: pixelfabrik — Fotolia.com,
Montage: de haar grafikdesign

INFOPOINT I UND II

INFOPOINT I Mo – Do 9 –16 Uhr, Fr 9 –14 Uhr

- Wohnen:**
- Erstberatung zu den Wohnheimangeboten
 - Privatzimmer online WWW.MEIN-ZUHAUSE-IN-KOELN.DE

- Studienfinanzierung:**
- BAföG: Erstberatung, Anträge ausgeben und annehmen
 - KfW-Studienkredite: Studiennachweis annehmen
 - Bildungskredit: Identifikationsprüfung

- Mensa-/Waschkarte**
- ausstellen, aufladen, ausgeben, sperren bei Verlust

- Ausweis**
- Internationaler Studierendenausweis (ISIC)

Servicehaus im EG
Universitätsstr. 16
50937 Köln
Tel. 0221 94265-201 oder -202
Fax 0221 94265-203
infopoint@kstw.de

INFOPOINT II Mo – Fr 11:30 –14:30 Uhr

- Wohnen:**
- Erstberatung zu den Wohnheimangeboten

- Studienfinanzierung:**
- BAföG: Erstberatung, Anträge ausgeben und annehmen

- Mensa-/Waschkarte**
- ausstellen, aufladen, sperren bei Verlust

UniMensa im MG
Zülpicher Str. 70
50937 Köln
Tel. 0221 944053-416
infopoint@kstw.de

punkte erworben werden, um das Studium erfolgreich abzuschließen.

Auf die akademischen Grade Bachelor und Master folgt nach wie vor der **Doktor**, der mit Abschluss eines Promotionsstudiums verliehen wird. Anschließend kann man sich mit einer Habilitation auf die Professorenwürde bewerben. Ist die Habilitation erfolgreich, so ist man

STUDIARENDENSEKRETARIATE

FACHHOCHSCHULE KÖLN

Studierenden- und Prüfungsservice
GWZ Claudiusstr. 1, 50678 Köln
Tel. 0221 8275-5840
studium-gwz@fh-koeln.de

Öffnungszeiten & telefonische
Sprechzeiten:
www.fh-koeln.de/studienbuero_gwz

Studierenden- und Prüfungsservice
IWZ/LEV, Betzdorfer Str. 2, 50679 Köln
Tel. 0221 8275-4840
studium-iwz@fh-koeln.de
studium-lev@fh-koeln.de

Öffnungszeiten & telefonische
Sprechzeiten
www.fh-koeln.de/studienbuero_iwz

Campus Gummersbach
Tel. 02261 8196-6840
studium-gm@fh-koeln.de

Öffnungszeiten & telefonische
Sprechzeiten
www.fh-koeln.de/studienbuero_gm

DEUTSCHE SPORTHOCHSCHULE KÖLN

Studierendensekretariat
Am Sportpark Müngersdorf 6,
Zimmer 102a, 103
50933 Köln
Tel. 0221 49 82-3010/-3040/-3370
studsekretariat@dshs-koeln.de

Öffnungszeiten
Mo – Fr 9–11 Uhr,
Mo – Do 14–15 Uhr

STUDIARENDENSEKRETARIATE

HOCHSCHULE FÜR MUSIK UND TANZ KÖLN

Studiensekretariat und Beratung
Unter Krahenbäumen 87,
50668 Köln
Tel. 0221 91 28 18-141/ -144 /-146
sekretariat@hfmt-koeln.de

Öffnungszeiten
Mo-Fr 11–12 Uhr, Di & Do 15–16 Uhr

KUNSTHOCHSCHULE FÜR MEDIEN KÖLN

Studierendensekretariat und Beratung
Claudia Warnecke, Christina Heimann
Peter-Welter-Platz 2, 50676 Köln
Tel. 0221 2 01 89-119
Fax 0221 2 01 89-298
studoffice@khm.de

Öffnungszeiten
Mo – Do 10–13 Uhr, Do 14–16 Uhr

KATHOLISCHE HOCHSCHULE NRW

Studierendensekretariat
Wörthstr. 10, 50668 Köln
Tel. 0221 77 57-127

Öffnungszeiten
Mo – Fr 8:30–12 Uhr
Mo – Mi 13:30–16 Uhr

FACHHOCHSCHULE DES BUNDES FÜR ÖFFENTLICHE VERWALTUNG

Studierendensekretariat
Willy-Brandt-Str. 1, 50321 Brühl
Tel. 022899 629-6317

Öffnungszeiten
Mi 7:30–15:30 Uhr, Do 7:30–15 Uhr

RHEINISCHE FACHHOCHSCHULE

Studierendensekretariat
Astrid Schmidt
Schaevenstraße 1a-b, 50676 Köln
Tel. 0221 2 03 02-13
studentenservice@rfh-koeln.de

Öffnungszeiten
Mo – Fr 9–13 Uhr
Mo, Di, Do 14–15:30 Uhr

HOCHSCHULE FRESENIUS UND COLOGNE BUSINESS SCHOOL

s. Studienberatung

Soul food

20 Minutes for Your Mind

14 Uhr

*im Stehkonvent des
neuen Seminargebäudes*

Termine & Themen

24.10.2013

*Wenn Schüchternheit im Wege
steht – soziale Angststörungen*

21.11.2013

*„Anders sein“ – das Asperger-
Syndrom im Erwachsenenalter*

12.12.2013

*Schizophrenie – Was ist das
und was kann man tun?*

16.01.2014

*Himmelhochjauchzend, zu Tode
betrübt – Bipolare Störungen*

www.fetz.org

weitere Informationen

Bild: @benicee/photacase.com



www.fetz.org



www.kvsg.de



www.uk-koeln.de



KÖLNER STUDENTENWERK
Anwalt des öffentlichen Rechts

www.kstw.de

Privatdozent (PD) und darf selbst Lehrveranstaltungen anbieten.

Allgemeine Studienberatung

Die Zentrale Studienberatung bietet Gruppenangebote und Infoveranstaltungen an, etwa Einführungen für Erstsemester. In persönlichen Beratungsgesprächen können Fragen und Probleme, die im Zusammenhang mit dem Studium stehen, ausführlich besprochen werden. Die Zentrale Studienberatung informiert zu:

- Studienmöglichkeiten
- Infos zu Aufbau, Inhalten und Anforderungen
- Studienplatzvergabe und Zulassungsbeschränkung
- Entscheidungsfindung bei der Studienwahl
- Studienplanung und -organisation
- Fach- und Hochschulwechsel
- Eventueller Studienabbruch
- Infos für Hochschulabsolventen

ASten haben eigene Informations- und Beratungsangebote (vgl. ASten) oder vermitteln Ansprechpartner.

Fachberatungen

Die Fakultäten und Fachbereiche informieren über den Studienaufbau und die genauen Prüfungsanforderungen der einzelnen Studienfächer. Sie helfen bei der Planung und Organisation des Studiums und beziehen dabei die konkreten Studienbedingungen der jeweiligen Fakultät mit ein. In den Instituten und Seminaren gibt es weiterhin meist Beauftragte für Beratung, die in allen Fragen des Fachstudiums helfen. Jeder Lehrende bietet während des Vorlesungsbetriebs regelmäßig Sprechstunden an, in denen Fragen

zu Lehrveranstaltungen und Prüfungen besprochen werden können.

Fachschaften sind Studierendenvertretungen an den Instituten und bieten Beratungen zu Studienfragen an. Häufig werden Einführungsveranstaltungen für Neulinge sowie Führungen zur Orientierung angeboten.

Lehrveranstaltungen

Studienanfänger sollten sich von der Vielzahl der Namen von Lehrveranstaltungen nicht aus der Ruhe bringen lassen: Vorlesung, Seminar, Übung oder Kolloquium sind Bezeichnungen für Veranstaltungen, die von Fakultät zu Fakultät und von Hochschule zu Hochschule einen etwas anderen Charakter haben können.

Rückmeldung

Alle Studierenden müssen sich zu jedem Semester rückmelden, d.h. bestätigen, dass sie weiter studieren wollen. Die Rückmeldung erfolgt automatisch, sobald der Semester-

STUDIENPLATZTAUSCH

TAUSCHPARTNERSUCHE

- an den schwarzen Brettern,
- auf der Homepage der Hochschule

STUDIENPLATZTAUSCHBÖRSE DES VSB

Rheingasse 8-10, 53133 Bonn
Tel. 0228 21 42 20
vsb@studienplatztausch.de
www.studienplatztausch.de

RCDS BILDUNGS- UND SOZIALWERK E.V.

Studienplatztausch
Paul-Lincke-Ufer 8 b, 10999 Berlin
Tel. 030 616517-14, Di-Do 9–15 Uhr
studienplatztausch@rcds.de
www.rcds.de

beitrag in der vorgesehenen Frist bezahlt wird. Die jeweiligen Fristen finden Sie in den Hochschulkapiteln. Wer die Frist versäumt, muss eine Verspätungsgebühr zahlen oder wird sogar exmatrikuliert. In der Fachhochschule Köln werden für die Rückmeldung keine Überweisungsträger mehr versendet.

Alle zur Rückmeldung erforderlichen Angaben finden Sie im Internet unter „Rückmeldungen/Gebühren“. Nach erfolgreicher Rückmeldung werden der Studierendenausweis, die Immatrikulationsbescheinigungen und das Semesterticket mit der Post zugeschickt. Fragen zur Rückmeldung beantworten die Studierendensekretariate.

Semesterausweise/MultiCa

Jedes Semester erhalten Studierende einen neuen Studierendenausweis, der zugleich auch Fahrkarte für den ÖPNV im VRS-Gebiet oder, je nach Hochschule, in ganz NRW ist. Der Ausweis wird nach der Rückmeldung vom Studierendensekretariat zugeschickt. Eine Zweitschrift oder der Verlust kosten eine Gebühr.

An der Fachhochschule Köln erhalten Studierende als Studierendenausweis die so genannte **MultiCa**, eine multifunktionale Chipkarte mit der man unter anderem in der Mensa bargeldlos bezahlen, Bücher ausleihen oder kopieren kann. Auch an der Hochschule für Musik und Tanz erhalten Studierende eine Chipkarte als Studierendenausweis.

Semester- und Sozialbeitrag

Mit dem Sozialbeitrag werden die Leistungen der Studenten-

 **HOCHSCHULE
FRESENIUS**

UNIVERSITY OF APPLIED SCIENCES

Bildung, die prägt.



Vollzeit oder
berufsbegleitend
studieren

Die Hochschule Fresenius bietet mit ihren Schools eine enge Verzahnung zwischen Theorie und Praxis: Bei uns lernen Sie von hochschulerfahrenen Praktikern und praxiserprobten Hochschullehrern!

hs-fresenius.de
kostenlose Info-Hotline:
0800 3 400 400



STUDIERENDENBERATUNG**UNIVERSITÄT ZU KÖLN**

Zentrale Studienberatung (ZSB)
 Albertus-Magnus-Platz, 50923 Köln
 Tel. 0221 470-1021
 www.zsb.uni-koeln.de

Die Öffnungszeiten und telefonischen
 Sprechzeiten finden Sie unter
 zsb.uni-koeln.de > Kontakt- und
 Öffnungszeiten

**WISO-STUDIENBERATUNGSZEN-
TRUM DER UNIVERSITÄT ZU KÖLN**

Meister-Ekkehart-Str. 1, 50937 Köln
 Tel. 0221 470 8818
 wiso-beratung@uni-koeln.de
 www.wiso.uni-koeln.de/wiso-sbz.html
 Öffnungs- und Sprechzeiten im Internet

FACHHOCHSCHULE KÖLN

Zentrale Studienberatung,
 Raum 9–12 und Raum 16
 Claudiusstr. 1, 50678 Köln (Südstadt)
 Tel. 0221 82 75-3407/-3480/-3176/
 -3641
 studieninfos@fh-koeln.de
 www.fh-koeln.de/studieninfos

Öffnungszeiten

Mo – Fr 9–12 Uhr & 13–15 Uhr
 und n.V., länger geöffnet für Berufstätige
 Do 15–19 Uhr nach telefonischer
 Vereinbarung

**DEUTSCHE SPORHOCHSCHULE
KÖLN**

Hauptgebäude, Zimmer 118,119
 Am Sportpark Müngersdorf 6,
 50933 Köln
 Tel. 0221 49 82-2520
 studienberatung@dshs-koeln.de

Öffnungszeiten

Mo – Fr 9–11 Uhr,
 Mo – Do 14–15 Uhr

**HOCHSCHULE FÜR MUSIK UND
TANZ KÖLN**

Beratung im Studierendensekretariat
 s. Kapitel Kölner Hochschulen

STUDIERENDENBERATUNG**KUNSTHOCHSCHULE FÜR MEDIEN
KÖLN (KHM)**

Beratung im Studierendensekretariat,
 s. Kapitel Kölner Hochschulen

**KATHOLISCHE HOCHSCHULE NRW
(KATHO)**

Studienberatung
 Wörthstr. 10, 50668 Köln
 Tel. 0221 77 57-0
 (Zentrale, weitervermitteln lassen
 an den Studienberater für den
 gewünschten Fachbereich)

**RHEINISCHE FACHHOCHSCHULE
(RFH)**

Studienberatung
 Schaevenstraße 1a-b, 50676 Köln
 Tel. 0221 2 03 02-28

Öffnungszeiten

Mo 9–13 Uhr, 14–19 Uhr
 Di und Do 9–13 Uhr, 14–17 Uhr
 Mi und Fr 9–13 Uhr
 sowie nach Vereinbarung
 www.rfh-koeln.de

HOCHSCHULE FRESENIUS

Hochschule für Wirtschaft und Medien
 Im Mediapark 4 c, 50670 Köln
 Tel. 0221 97 31 99-10
 www.hs-fresenius.de

COLOGNE BUSINESS SCHOOL (CBS)

Hardefuststr. 1, 50677 Köln
 Tel. 0221 93 18 09-31
 info@cbs-edu.de
 www.cbs-edu.de

werke und der studentischen
 Selbstverwaltung (AStA, vgl. Kapitel
 Kölner Studentenwerk) bezahlt.

Studien- und Prüfungsordnung

Die Studien- und Prüfungsordnung re-
 gelt Inhalt, Aufbau und Abschluss des
 Studiums. Sie gibt vor, welche Pflichtfä-
 cher oder -veranstaltungen bis zur Prü-
 fung absolviert werden müssen und die
 Anzahl der Prüfungen sowie die Kombi-
 nationsmöglichkeiten der Nebenfächer.

Studierendensekretariate sind Ansprechpartner für:

- Bewerbung
- Zulassung, Immatrikulation und Exmatrikulation
- Fach- und Hochschulwechsel
- Urlaubssemester

Viele Anträge stehen im Internet zum Download bereit. Für Studierende an der Uni gibt es ein Servicetelefon mit aktuellen Informationen zu bestimmten Stichwörtern.

Studium Generale

Jeder Studierende der Universität hat normalerweise die Möglichkeit, an allen Universitätsveranstaltungen teilzunehmen. Es gibt allerdings auch Veranstaltungen, die nur für einen bestimmten Personenkreis vorgesehen sind. Studierende anderer Hochschulen können auch in die Universitätsveranstaltungen hineinschnuppern.

Urlaubssemester

Studierende können sich vom Studium beurlauben lassen, sofern wichtige Gründe dafür vorliegen. Dazu gehören:

- Krankheit bei Vorlage einer ärztlichen Bescheinigung
- Mitarbeit an Forschungsvorhaben
- Auslandsstudium
- Praktikum

Informationen erhalten Sie im zuständigen Studierendensekretariat. Achten Sie dabei auf geltende Antragsfristen, an der Uni zum Beispiel bis zum 31.03. für das Sommersemester bzw. 30.09. für das Wintersemester. Eine Beurlaubung für das erste Semester oder rückwirkend ist ausgeschlossen.

- Anzeige -

CLAUDIUS THERME

Gesundheit, Erholung, Genuss. Mitten im Rheinpark.

Die beste Perspektive für dein Studium.

Der perfekte Campus für die Vorlesungs-Freizeit.

Mitten im Rheinpark gibt es mit Saunen, Schwebbecken, Badelandschaft und Wellness alles, um ganz entspannt durchs Semester zu kommen.



Sie suchen einen Job? Sie möchten künftige Arbeitgeber kennen lernen?

Nutzen Sie die Chance dazu auf der

Hochschulmesse „**Unternehmenstag**“

am

Mittwoch, 13. November 2013

- 110 Firmen aus ganz Deutschland
- Vortragsprogramm rund um das Thema „Fit für den Job“
- Jobwand mit aktuellen Stellenausschreibungen
- Kostenlose Bewerbungsfotos
- Workshops, Bewerbungsmappenchecks
- Simulation von Vorstellungsgesprächen
- Umfangreicher Ausstellerkatalog
- Interaktiver Online-Katalog

Alle Angebote sind für Besucher kostenlos.

Kontakt

Tel. +49 2241 865 677

Grantham-Allee 20

53757 Sankt Augustin

info@unternehmenstag.de

www.unternehmenstag.de



Hochschule
Bonn-Rhein-Sieg
University of Applied Sciences





SCHREIBEN IM STUDIUM

im Wintersemester 2013/14

WISSENSCHAFTLICHES SCHREIBEN MIT PLAN

Wie schreibe ich meine Abschlussarbeit?

Leitung: Dipl.-Psych. Sophie Bärman | 40,- Euro

08. + 09.11.2013

Fr + Sa 9–16:30 Uhr

SPEZIALTRAINING ZUR ZEICHENSETZUNG

Leitung: Steffi Staaden

Anmeldung: steffi.staaden@arcor.de | 20,- Euro

incl. 30-seitiger Trainingsbroschüre

Do 10.10.2013

Mo 10.02.2014

Mo 31.03.2014

12:30–17 Uhr

(NEUE) DEUTSCHE RECHTSCHREIBUNG

Leitung: Steffi Staaden

Anmeldung: steffi.staaden@arcor.de | 33,- Euro

Trainingsbroschüre | + 8,- Euro

Di–Do

01.–03.04.2014

13–17 Uhr

Anmeldung

psb-sekretariat@kstw.de

Tel. 0221 16 88 15-0

Mo bis Do 9 – 13 Uhr, 14 – 16:30 Uhr

Freitag 8:30 – 14 Uhr

Kölner Studentenwerk

Psycho-Soziale Beratung

Gasthörer, Zweithörer & Seniorenstudium

Gast- oder Seniorenstudierende können auch ohne Abitur für 100 Euro pro Semester studieren.



GASTHÖRER

sind keine Mitglieder, sondern Angehörige der Universität. Sie können auch ohne Nachweis einer Hochschulzugangsberechtigung zu bestimmten Lehrveranstaltungen zugelassen werden, allerdings ohne Prüfungen ablegen zu können. Der Aufnahmeantrag als Gasthörer ist für jedes Semester beim Studierendensekretariat, von ausländischen Studierenden beim Akademischen Auslandsamt (AAA/International Office) zu stellen; Gasthörer und Seniorenstudierende zahlen jedes Semester eine Gebühr von derzeit 100 Euro (Studienberatung für das Gasthörer- und Seniorenstudium).

ZWEITHÖRER

Ordentliche Studierende anderer Hochschulen können auf Antrag zum Besuch von Lehrveranstaltungen und zu Prüfungen zugelassen werden, sofern nicht der Fachbereich den Besuch von Lehrveranstaltungen zahlenmäßig beschränkt oder vom Nachweis bestimmter Kenntnisse abhängig gemacht hat.

Der Antrag wird vom Studierendensekretariat bearbeitet, Anträge ausländischer Studierender vom AAA. Zweithörer werden ebenso nicht Mitglieder, sondern Angehörige der Universität. Für sie entfällt die Beitragspflicht, allerdings auch das Wahlrecht zu studentischen und universitären Gremien.

Zweithörergebühren können anfallen. Bitte informieren Sie sich beim zuständigen Studierendensekretariat.

SENIORENSTUDIUM

An der Universität zu Köln gibt es keine speziellen Seniorenstudiengänge, ältere Studierende nehmen am normalen Studienbetrieb teil. Da ihr Studium meist nicht auf eine künftige Berufstätigkeit vorbereiten soll, bietet die Universität spezielle Orientierungshilfen an, die unter pragmatischen Gesichtspunkten die Durchführung eines solchen Studiums erleichtern sollen. Formal setzt die Teilnahme an Lehrveranstaltungen die Einschreibung als ordentlicher Studierender oder als Gasthörer voraus. Über die Gasthörergebühr hinaus entstehen keine weiteren Kosten. An der Deutschen Sporthochschule wird auch ein Seniorenstudium angeboten.

STUDIENBERATUNG

Die Mitarbeiterinnen und Mitarbeiter der Koordinierungsstelle für das Gasthörer- und Seniorenstudium an der Uni Köln (Dr. Miriam Haller, Ursula Pietsch-Lindt M.A., Dipl. Päd. Astrid Costard) beraten Studierende, für die der Erwerb eines Studienabschlusses (im Sinne einer beruflichen Qualifikation) nicht der Zweck ihres Studiums ist. Sie helfen bei der Auswahl der Lehrveranstaltungen, der Erstellung des individuellen Stundenplans und vermitteln Kontakte zu Studierenden mit gleichen Studieninteressen, um die Gründung von Arbeitsgruppen zu erleichtern. Zu Beginn des Semesters bietet die Koordinierungsstelle Orientierungsrundgänge an der Universität an. Außerdem werden Informations- und Beratungsveranstaltungen für Studieninteressenten angeboten.

Beauftragter für das Gasthörer- und Seniorenstudium ist Prof. Dr. H. Meyer-Wolters. Er ist im Institut I (Fachbereich Erziehungs- und Sozialwissenschaften der HumF) erreichbar.

INFOS

UNIVERSITÄT ZU KÖLN

*Koordinierungsstelle
Wissenschaft und Öffentlichkeit
Gasthörer- und Seniorenstudium
Postanschrift
Albertus-Magnus-Platz, 50923 Köln
Besucheradresse
UG Gebäude „Alte Mensa“
Zugang gegenüber Wilhelm-Waldeyer-Str. 12-14, Raum 05-10*

*Tel. 0221 470-6298
gasthoerer-studium@uni-koeln.de
senioren-studium@uni-koeln.de
www.koost.uni-koeln.de/gasthoerer-senioren*

*Sprechstunden und Beratung
Di & Mi, 10–12 Uhr und nach telef. Vereinbarung*

DEUTSCHE SPORTHOCHSCHULE KÖLN

*Gasthörer Studierendensekretariat
Am Sportpark Müngersdorf 6,
50933 Köln, Zimmer 102a, 103
Tel. 0221 4982-3040/-3370
studsekretariat@dshs-koeln.de
Öffnungszeiten Mo–Fr 9–11 Uhr,
Mo–Do 14–15 Uhr*

FACHHOCHSCHULE KÖLN

*Gast- und Zweithörer
Studierenden- und Prüfungsservice
GWZ Tel. 0221/8275-5840
IWZ/LEV Tel. 0221/ 8275-4840
Gummersbach Tel. 02261/8196-6840*

HOCHSCHULE FÜR MUSIK UND TANZ KÖLN

*Gasthörer
Unter Krahenbäumen 87
50668 Köln
sekretariatfimt-koeln.de
Tel. 0221 91 28 18-141/-144/-146*

Bibliotheken

Sehr belesen – Millionen Bücher und modernste Recherchemöglichkeiten gibt es in den Hochschulbibliotheken.



UNIVERSITÄTS- UND STADTBIBLIOTHEK (USB)

Mit einem Bestand von ca. 3,8 Millionen Bänden ist die USB die größte Hochschulbibliothek in Nordrhein-Westfalen. Die Mehrzahl der im Magazin verwahrten Schriften kann ausgeliehen werden, Ausnahmen gelten für alte und wertvolle Werke. Im Sofortausleihbereich (SAB) und in der Lehrbuchsammlung stehen aktuelle Bücher zur sofortigen Ausleihe zur Verfügung. Im Gebäude der USB befinden sich mehrere Lesesäle mit insgesamt circa 600 Leseplätzen und WLAN. Die dort aufgestellten Nachschlagewerke können direkt eingesehen oder vor Ort kopiert werden. Im

Europäischen Dokumentationszentrum steht eine Vielzahl von Publikationen über die Europäische Union zur Verfügung. Zudem hält die USB ca. 6.000 laufend gehaltene Zeitschriften bereit. An elektronischen Medien lassen sich Volltext-Zeitschriften, E-Books, Datenbanken und Dissertationen abrufen. Für Recherchen steht eine größere Zahl von Internet- und Multimedia-PCs zur Verfügung. Der Bestand der USB ist im Online-Katalog, im Kölner Universitäts-Gesamtkatalog (USB und zusätzlich in 130 Katalogen bzw. Datenbanken anderer Bibliotheken der Universität) recherchierbar. Falls die gesuchte Literatur nicht verfügbar ist, kann sie mittels Fernleihe gegen

eine geringe Gebühr aus anderen Bibliotheken besorgt werden. Auskünfte werden auch per E-Mail erteilt.

Über die Ausleihmodalitäten und andere Formalia geben Informationsblätter Auskunft. Ein Newsletter kann abonniert werden. Zu Semesterbeginn bietet die USB zahlreiche Führungen an, daneben, immer am ersten Dienstag des Monats, alternativ eine Audiotour. In Schulungen zur Informationskompetenz werden die Literaturrecherche sowie die Nutzung von Datenbanken, E-Books und elektronischen Zeitschriften umfassend erklärt. Sondertermine für Gruppen nach Vereinbarung.
www.ub.uni-koeln.de/infothek/schulungen/kurse/index_ger.html.

HUMANWISSENSCHAFTLICHE ABTEILUNG (HWA)

Die Humanwissenschaftliche Abteilung der USB verfügt über einen Ausleihbestand von etwa 220.000 Bänden und über circa 500 laufend gehaltene Zeitschriften aus den Sammelschwerpunkten Pädagogik, Psychologie, Soziologie und Heilpädagogik. Neben der Magazinausleihe unterhält sie eine Lehrbuchsammlung, eine Testothek mit psychologischen Testverfahren sowie zwei Lesesäle. Ausleihe, Lehrbuchsammlung und der Lesesaal Humanwissenschaft befinden sich im Hauptgebäude der Humanwissenschaftlichen Fakultät (Gebäude 216). Der Lesesaal Heilpädagogik befindet sich im Department für Heilpädagogik und Rehabilitation (Gebäude 213).

Ausstattung: 129 stromversorgte Arbeitsplätze, 34 Internetrechner, zwei Internet-Arbeits-

www.schweitzer-online.de

**Der schnelle Weg zur Semesterliteratur
portofreier Versand – Abholung – alle Fachgebiete**

witsch+behrendt

Universitätsbuchhandlung
Universitätstr. 18, 50937 Köln
witsch@schweitzer-online.de

**schweitzer**
Fachinformationen

BIBLIOTHEKEN DER UNIVERSITÄT

HUMANWISSENSCHAFTLICHE ABTEILUNG

Gronewaldstr. 2, 50931 Köln
Tel. 0221 470-4926
beratung@ub.uni-koeln.de

Information

Mo – Mi & Fr 11–13 Uhr
Do 14–18 Uhr

Magazinausleihe und

Lehrbuchsammlung

Mo – Mi 11–16 Uhr

Do 11–18 Uhr

Fr 11–13 Uhr

Testothek-Ausleihe

Mo – Fr 11–14 Uhr

Lesesäle und Katalograum

(mit Bucheinwurf)

Mo – Do 9–21 Uhr, Fr 9–19 Uhr

Vorlesungsfreie Zeit

Mo – Fr 9–19 Uhr

DEUTSCHE ZENTRALBIBLIOTHEK FÜR MEDIZIN (ZBMED)

Gleueler Str. 60, 50931 Köln

Tel. 0221 478-7070

auskunft@zbmed.de

www.zbmed.de

Mo – Fr 9–21 Uhr, Sa 9–17 Uhr

So & feiertags 12–17 Uhr

www.facebook.de/zbmed.bibliothek

Ausleihe/Allgemeine Information

(Ausleihe und Rückgabe von Medien,
Bezahlung von Säumnisgebühren,
Ausstellen von Benutzerausweisen)

Tel. 0221 478-7070

ausleihe@zbmed.de

Mo – Fr 9–21 Uhr, Sa 9–12 Uhr

Fachauskunft, Fernleihberatung

Tel. 0221 478-5685

fachauskunft@zbmed.de

Mo 9 – 13 Uhr

Di – Fr 9–16 Uhr

plätze für Sehbehinderte und WLAN in beiden Lesesälen.

Termine: Zu Beginn jedes Semesters werden Führungen und Übungen zur Nutzung der Kataloge angeboten. Die Termine finden Sie als Aushang und unter www.ub.uni-koeln.de. Gruppen und Tutorien können jederzeit Sondertermine vereinbaren (Tel. 470-4926).

DEUTSCHE ZENTRALBIBLIOTHEK FÜR MEDIZIN (ZB MED) UND MEDIZINISCHE ABTEILUNG DER UNIVERSITÄTS- UND STADTBIBLIOTHEK

Die Deutsche Zentralbibliothek für Medizin (ZB MED) ist eine unabhängige und überparteiliche, öffentliche Einrichtung. 1973 gegründet ist die ZB MED heute die zentrale wissenschaftliche Informationseinrichtung für Medizin, Gesundheit, Ernährung, Umwelt und Agrar in Deutschland und die weltweit größte Bibliothek ihrer Fächerkombination.

Mehr Informationen:

www.zbmed.de, www.facebook.de/zbmed.bibliothek

Ausstattung: 30 PC-Multimedia-Arbeitsplätze, 180 Leseplätze, 6 Studienkabinen, Lesesaalbestände der letzten 7 Jahrgänge (Bücher, außer Dissertationen), Zeitschriften ab 1985, Kopierer und Kopierkartenautomat, WLAN.

Termine: Zu Beginn jedes Semesters werden Führungen und Übungen zur Nutzung der Kataloge angeboten. Die Termine finden Sie als Aushang und unter www.zbmed.de - Aktuelles. Gruppen ab vier Personen können jederzeit Sondertermine unter 0221-478-5605.

BIBLIOTHEKEN DER SEMINARE UND INSTITUTE

An den Instituten und Seminaren gibt es eine Vielzahl von Bibliotheken, die fachbezogene Literatur sammeln.

HOCHSCHULBIBLIOTHEK DER FACHHOCHSCHULE KÖLN (FHB)

Das Serviceangebot und die Nutzungsbedingungen finden Sie unter www.bibl.fh-koeln.de.

Dienstleistungen

- Beschaffung, Bereitstellung und Ausleihe von Literatur
- Ausgestellte für DIN-Normen
- zentraler elektronischer Nachweis aller Bestände im Online-Katalog
- Recherchemöglichkeit in mehr als 100 Datenbanken
- Online-Fernleihe
- Auskunft per E-Mail
- Bibliotheksführungen
- Schulungen (u. a. Datenbankrecherchen und Suchstrategien)
- Internet-Arbeitsplätze an allen Standorten
- Selbstverbuchungsstationen
- WWW-Angebot (incl. Online-Katalog, Datenbanken, Digitale Bibliothek und DigjLink, KölnBib)
- E-Mail-Benachrichtigungen zum Leihfristende, bei Bereitstellung vorgemerkerter oder bestellter Medien.

In den Campusbibliotheken in Köln und Gummersbach gibt es einen Auskunftspunkt, Fernleihberatung und die Nutzung von Dokumentliefersdiensten, Leseplätze, Notebook-Arbeitsplätze, WLAN, eine Druckerstation sowie in großer Zahl PC-Arbeitsplätze mit Internetzugang für Bibliotheksbenutzer.

ZENTRALBIBLIOTHEK DER SPORTWISSENSCHAFTEN (ZBSPORT)

Die Zentralbibliothek der Sportwissen-

schaften der Deutschen Sporthochschule Köln ist die zentrale wissenschaftliche Fachbibliothek für die Bundesrepublik Deutschland und die weltweit größte Spezialbibliothek für Sportwissenschaften. Die ZBSPORT verfügt insgesamt über ca. 411.700 Medien sowie über 1.458 aktuelle Zeitschriften. Ausleihberechtigt sind alle Studierenden der Hochschulen in NRW sowie die Einwohner der Stadt Köln. Hier gibt es Medienkarrels und zahlreiche PC-Arbeitsplätze mit WLAN-Zugang und Anschluss an einen zentralen Drucker.

www.zbsport.de

Tel. 0221 4982 3230/-6550

Dienstleistungen

- Ausleihe und Information
- Fernleihe
- Subito (Dokumentliefersdienst)
- Bibliotheksführungen
- Tutorien
- Literaturrecherchen

BIBLIOTHEK UND BIBLIOTHEKSZENTRALE DER KATHOLISCHEN HOCHSCHULE NRW

Die Freihandbibliothek ist für jeden zugänglich. Literatur zu den Themen Sozialarbeit, Sozialpädagogik, Heilpädagogik, Theologie, Pflegemanage-

HOCHSCHULBIBLIOTHEK DER FACHHOCHSCHULE KÖLN

Campusbibliothek Leverkusen

CHEMPARK Gebäude, E 39

Kaiser-Wilhelm-Allee

51368 Leverkusen

Tel. 0214 32831 – 4670

service-clev@bibl.fh-koeln.de

Öffnungs- und Servicezeiten: Mo, Mi,

Fr 10–17 Uhr, Di, Do 10–20 Uhr

Änderungen der Zeiten werden durch Aushang, im Newsletter und auf unserer Internetseite bekannt gegeben!

HOCHSCHULBIBLIOTHEK DER FACHHOCHSCHULE KÖLN

HOCHSCHULBIBLIOTHEK DER FH KÖLN, ZENTRALE

Betzdorfer Str. 2, 50679 Köln

Tel. 0221 82 75-2893

sekretariat@bibl.fh-koeln.de

www.bibl.fh-koeln.de

Campusbibliothek Südstadt

Ubierring 48, 50678 Köln

Tel. Ausleihe 0221 82 75-3265,

Auskunft 0221 82 75-3264

service-gwz@bibl.fh-koeln.de

Service (Anmeldung, Beratung...)

Mo – Fr 9–20 Uhr, Sa 10–16 Uhr

Öffnungszeiten: Mo – Fr 9–22 Uhr,

Sa 10–22 Uhr (SelfService)

Mo – Fr ab 20 Uhr, Sa ab 16 Uhr)

Campusbibliothek Deutz

Betzdorfer Str. 2, Bibliotheksbau
neben dem Ostflügel, 50679 Köln

Tel. Ausleihe 0221 82 75-2724

Auskunft 0221 82 75-2725

service-iwz@bibl.fh-koeln.de

Service (Anmeldung, Beratung...)

Mo – Fr 9–20 Uhr, Sa 10–16 Uhr

Öffnungszeiten: Mo – Fr 9–22 Uhr,

Sa 10–22 Uhr

Arbeitsplätze im EG und 1. OG

Mo – Fr bereits ab 8 Uhr (SelfService)

Mo – Fr ab 20 Uhr, Sa ab 16 Uhr)

Campusbibliothek Gummersbach

Steinmüllerallee 1

51643 Gummersbach

Tel. Ausleihe (02261) 81 96-6766,

Auskunft (02261) 81 96-6765

service-cgm@bibl.fh-koeln.de

Service (Anmeldung, Beratung ...):

Mo – Fr 9–20 Uhr, Sa 10–14 Uhr

Öffnungszeiten: Mo – Fr 9–22 Uhr,

Sa 10–22 Uhr (SelfService)

Mo – Fr ab 20 Uhr, Sa ab 14 Uhr)

ment, Pflegepädagogik ist im OPAC zu finden. Eigenständige Literaturrecherchen in Datenbanken zu den o. g. Themen möglich (Voranmeldung unter Tel. 0221 77 57-150 /-151).

STADTBIBLIOTHEK KÖLN – ZENTRALBIBLIOTHEK & 11 STADTTEILBIBLIOTHEKEN

Die Stadtbibliothek ist eines der führenden Großstadtbibliothekssysteme. Sie bietet das gesamte aktuelle Medienspektrum: Sach- und Fachbücher, Bestseller, Noten, Karten, CDs (Musik-CDs, Hörbücher und CD-ROMs), DVDs (Spielfilme: Blu-Ray-Discs und DVD-ROMs), Internet, Datenbanken, außerdem Sprachkurse in allen gängigen Sprachen. Vor allem eins macht das Angebot unwiderstehlich: Alle Medien sind sofort entleihbar! Außerdem: E-Books, Hörbücher und E-Paper zum Download per E-Ausleihe.

Die Jahresmitgliedschaft für Studierende kostet 28 Euro. Dafür ist das gesamte multimediale Angebot enthalten. Erstsemester erhalten eine kostenlose Kurzmitgliedschaft gegen Vorlage des Gutscheins aus dem „Kulturscheckheft für Studierende“. Ein Drittel der Kölner Studierenden weiß dieses Angebot zu schätzen und nutzt es bereits.

INTERNETPORTAL KOELNBIB

Das Kölner Internetportal www.koelnbib.de informiert über die Kölner Bibliothekslandschaft und vernetzt die großen Kölner Bibliotheken. Mit nur einer Suchanfrage können 10 Kataloge gleichzeitig durchsucht werden. Standorte und Verfügbarkeit von mehr als 6 Millionen Büchern und Medien lassen sich so sekundenschnell feststellen.

HOCHSCHULBIBLIOTHEKEN**ZENTRALBIBLIOTHEK DER SPORT-
WISSENSCHAFTEN DER DEUT-
SCHEN SPORHOCHSCHULE KÖLN**

*Am Sportpark Müngersdorf 6,
50933 Köln*

Tel. 0221 4982-3230

www.zbsport.de

Mo – Fr 8:30–22 Uhr, Sa 10–15 Uhr

Führungen: Di, Do 14 Uhr

*Änderungen der Öffnungs- & Ausleih-
zeiten s. Aushang & Homepage*

KATHOLISCHE HOCHSCHULE NRW

Hochschulbibliothek

Wörthstr. 10, 50668 Köln

Tel. 0221 7757-1510

bibliothek.koeln@katho-nrw.de

www.katho-nrw.de

Öffnungszeiten (im Semester)

Mo – Fr 9–18.30 Uhr, Sa 10–14 Uhr

**BIBLIOTHEK/MEDIATHEK DER
KUNSTHOCHSCHULE FÜR MEDIEN**

Peter-Welter-Platz 2, 50676 Köln

bibliothek@khm.de

www.khm.de/bib

Mo – Do 10–18 Uhr, Fr 10–15 Uhr

In den Semesterferien

Mo – Do 13–16:30 Uhr, Fr 13–15 Uhr

**ZENTRALBIBLIOTHEK DER FACH-
HOCHSCHULE DES BUNDES FÜR
ÖFFENTLICHE VERWALTUNG**

Willy-Brandt-Str. 1, 50321 Brühl

Tel. 02232 929-6224 /-6225

bibliothek@fhbund.de

www.fhbund.de

Öffnungszeiten

Mo – Do 7:30–20 Uhr,

Fr 7:30–14:30 Uhr

**BIBLIOTHEK DER RHEINISCHEN
FACHHOCHSCHULE**

Lindenstraße 16-22, 50674 Köln

Tel. 0221 788070-90

Öffnungszeiten

Mo – Mi 8–18 Uhr, Do 8–20 Uhr,

Fr 8–14 Uhr

HOCHSCHULBIBLIOTHEKEN**BIBLIOTHEK DER HOCHSCHULE
FÜR MUSIK UND TANZ KÖLN**

Unter Krahenbäumen 87, 50668 Köln

Tel. 0221 91 28 18-200

bibliothek@hfmt-koeln.de

www.hfmt-koeln.de

Öffnungszeiten

unter www.hfmt-koeln.de

KÖLNER BIBLIOTHEKEN**KUNST- UND MUSEUMSBIBLIO-
THEK DER STADT KÖLN**

*Lesesaal I (im Museum Ludwig) mit
Büchern zur bildenden Kunst vom
Mittelalter bis zur Gegenwart
Heinrich-Böll-Platz*

Tel. 0221 221-22626

bettina.gembruch@stadt-koeln.de

Mo 14–21 Uhr, Di – Do 10–21 Uhr,

Fr 10–18 Uhr

Jeden 2. Samstag 11–16 Uhr

*Lesesaal II (im Museum für Ange-
wandte Kunst) mit Literatur zum
Kunstgewerbe und zur Fotografie
An der Rechtschule*

Tel. 0221 221-26729

ursula.werner@stadt-koeln.de

www.museenkoeln.de/kmb

Di – Fr 11–17 Uhr

**ERZBISCHÖFLICHE DIÖZESAN-
UND DOMBIBLIOTHEK KÖLN**

Kardinal-Frings-Str. 1-3, 50668 Köln

Ausleihe und Auskunft

Tel. 0221 1642-3721

Mo – Mi, Fr 9–17 Uhr, Do 12–19 Uhr

bibliothek@erzbistum-koeln.de

www.dombibliothek-koeln.de

**STADTBIBLIOTHEK KÖLN
ZENTRALBIBLIOTHEK**

*Josef-Haubrich-Hof 1 (am Neumarkt),
50676 Köln Tel. 0221 221-23828*

www.stbib-koeln.de

kundenservice@stbib-koeln.de

Di, Do 10–20 Uhr; Mi, Fr 10–18 Uhr

Sa 10–15 Uhr

RRZK

Regionales Rechenzentrum – gut vernetzt im Studium

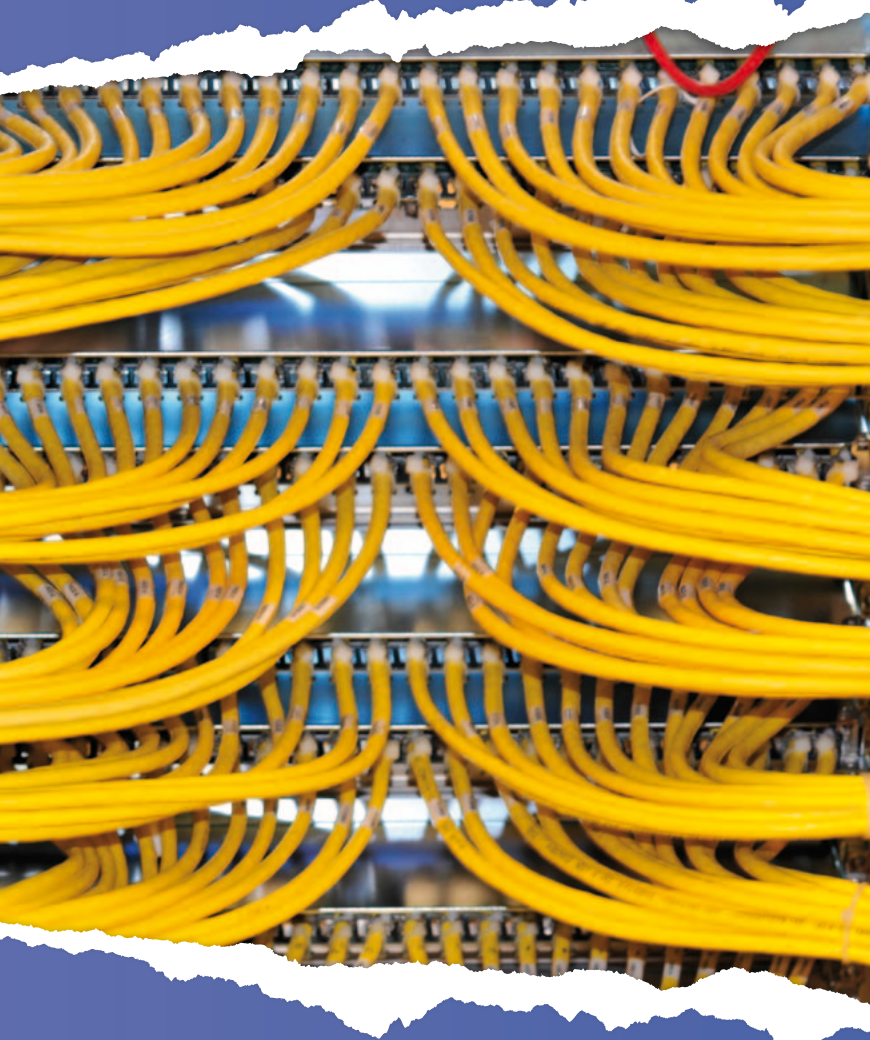

Der **RRZK-Helpdesk** ist die zentrale Anlaufstelle des Rechenzentrums zu Fragen der Computernutzung. Dazu gehören u.a. Freischaltung von Accounts, Unterstützung bei Windows-Installationen, E-Mail-Nutzung und bei Problemen mit dem Internetzugang. Darüber hinaus stellt das RRZK **Kursräume** zur Computernutzung bereit.

Das RRZK bietet ein umfassendes Kursprogramm in der vorlesungs-freien Zeit:

- Einführung in das Arbeiten am PC
- Bedienung von MSOffice-Produkten
- Anwendung von Multimedia- und Grafiksoftware
- Programmiersprachen

Mit dem **S-Mail-Account** wird allen Studierenden ein Internetzugang angeboten, der in den Pools/Kurs-räumen der Universität, via WLAN auf dem Campus und von zu Hause genutzt werden kann. Außerdem be-nötigen Sie den S-Mail-Account für den Zugang zu KLIPS (Kölner Lehr-, Informations- und Prüfungsservice) und ILIAS (E-Learning-System an der Universität zu Köln). Im **Software-Shop** können Studierende über den S-Mail-Account Software zu vergünstigten Konditionen kaufen. Zu den Aufgaben des Rechenzent-rums (RRZK) gehören außerdem uni-versitätsweite IT-Dienstleistungen, Förderung und Koordination von Forschungsvorhaben im Bereich der angewandten Informatik.

KURZ & KNAPP

RECHENZENTRUM (RRZK)

Weyertal 121, 50931 Köln

RRZK-Helpdesk

Tel. 0221 470-89555

Mo – Fr 8:30 – 18 Uhr

rrzk-helpdesk@uni-koeln.de

rrzk.uni-koeln.de

KURSÄRÄUME

Mo – Fr 8:30 – 23:30 Uhr

Sa 10 – 16:30 Uhr

BIBLIOTHEK DES RRZK

Tel. 0221 470-89790

Mo – Fr 10 – 18 Uhr

LESETIPP

ANLEITUNGEN, DOKUMENTATIONEN UND TIPPS

rrzk.uni-koeln.de

SOFTWARE-SHOP:

rrzk.uni-koeln.de/asknet.html

KURSANGEBOT:

rrzk.uni-koeln.de/kursangebot.html

Studium im Ausland

Ein Studium im Ausland muss frühzeitig geplant werden.
Populäre Studienländer (z. B. USA) haben lange Vorlaufzeiten.



Auslandssemester sind eine zusätzliche Qualifikation für den Arbeitsmarkt. Die zentrale Anlaufstelle für deutsche Studierende bezüglich Studium oder Praktika im Ausland sind die Akademischen Auslandsämter (AAA) oder International Offices der jeweiligen Hochschulen. AAA informieren und beraten zu:

- Studium im Ausland
- Finanzierungsmöglichkeiten
- Stipendienprogrammen (z. B. DAAD, Fulbright-Kommission)
- LLP / Erasmus-Programmen
- Austauschprogrammen mit zahlreichen Partnerhochschulen
- Praktika im Ausland

- Sprachkursen im Ausland
- Infobibliothek mit Broschüren, Länderinfos, Erfahrungsberichten, Internetrecherchen

WIE KANN DAS AUSLANDS-STUDIUM FINANZIERT WERDEN?

Stipendien

Die Vergabe von Stipendien erfolgt durch die unterschiedlichsten Organisationen und Fördergemeinschaften. Am bekanntesten ist der Deutsche Akademische Austauschdienst (DAAD), der auch die meisten Stipendien vergibt. Diese sind sehr gefragt und nur schwer zu bekommen. Auf einen Stipendienplatz fallen der-

STIPENDIENGEBER

- **Fulbright-Kommission**
www.fulbright.de (für die USA)
- **GFPS-Polska c/o GFPS e.V.**
www.gfps.org (für Polen)
- *www.britishcouncil.de*
(für Großbritannien)
- *www.ranke-heinemann.de*
(für Australien)
- *www.tlnz.net (für Neuseeland)*
- *www.cidu.de (für Frankreich)*

Liste mit Stipendiengebern

- *www.daad.de*
- *www.studentenwerke.de*
(Infos zum Auslands-BAföG)

AUSLANDS-BAFÖG**DAAD (Deutscher Akademischer Austauschdienst)**

*Kennedyallee 50, 53175 Bonn
Tel. 0228 8 82-0
Info-Center: Tel. 0228 8 82-700
telefonisch erreichbar:
Mo – Fr 10 – 12 Uhr
Mo – Do 14 – 16 Uhr
www.daad.de
www.go-out.de*

AUSLANDS-BAFÖG

*Informationen beim Amt für Ausbildungsförderung des KStW
Tel. 0221 942 65-0
bafoeg@kstw.de
www.kstw.de*

zeit etwa drei bis sechs Bewerber. Die Stipendien des DAAD werden aufgrund fachlicher Qualifikation und persönlicher Eignung vergeben.

Voraussetzungen sind gute Kenntnisse der Sprache des Gastlandes. Das Bewerbungsformular „Antrag auf ein Auslandsstipendium für Studierende/Graduierte/Doktoranden/Promovierte“ steht auf den Seiten des DAAD zur Verfügung.

Auslands-BAföG

Für die Förderung eines Studiums im Ausland nach dem Bundesausbildungsförderungsgesetz (BAföG) müssen folgende Bedingungen erfüllt werden:

- Nachweis ausreichender Sprachkenntnisse
- Auslandsstudium muss dem bisherigen Studium förderlich sein
- Anrechenbarkeit eines Teils dieses Studiums an einer deutschen Hochschule

Innerhalb der EU wird nach mindestens einjährigem Inlandsstudium auch ein Studienabschluss gefördert. Wird das Studium im Ausland nicht abgeschlossen und kehrt man an eine deutsche Hochschule zurück, bleiben zwei Semester des Auslandsstudiums bei der Förderungshöchstdauer im Inland unberücksichtigt. Während des Auslandsstudiums sollte man sich an der inländischen Hochschule beurlauben lassen (kein Semesterbeitrag).

EU-STUDIENPROGRAMME

Hier ein kleiner Überblick über einige von der EU geförderten Austauschprogramme, die fast jedem Studierenden einen Auslandsaufenthalt möglich machen. Dazu zählen das LLP/ERASMUS und das Studium am Europa Kolleg.

LLP/ERASMUS

(Lifelong Learning Programme / European Community Action Scheme for Mobility of University Students), 1987 eingeführt, ist es sicherlich

HOCHSCHULANLAUFSTELLEN**FACHHOCHSCHULE KÖLN****International Office***Claudiusstr. 1**50678 Köln (Südstadt)**Betzdorfer Str. 2**50679 Köln (Deutz)**Steinmüllerallee 1**51643 Gummersbach*

Leitung: *Dr. Elisabeth Holuscha*
Sprechstunden n. Vereinbarung
international-office@fh-koeln.de
www.international-office.fh-koeln.de

LLP/ERASMUS-Hochschulkoordinatorin an der Fachhochschule Köln
Janina Knöll
Tel. 0221 8275-3098
janina.knoell@fh-koeln.de

DEUTSCHE SPORTHOCHSCHULE KÖLN**Akademisches Auslandsamt***Hauptgebäude, R 108, 113-116**Am Sportpark Müngersdorf 6,**50933 Köln*

Leiter: *Dr. Gerard King*
Tel. 0221 49 82-2090
king@dshs-koeln.de
Sprechzeiten nach Vereinbarung

Sekretariat:*Mo – Fr 9–11**Mo – Do 14–15 Uhr**Tel. 0221 49 82-2180, Fax -8120**international@dshs-koeln.de**www.dshs-koeln.de***KATHOLISCHE HOCHSCHULE NRW ABTEILUNG KÖLN***Fachbereich Sozialwesen,**Prof. Dr. Theisen**Wörthstr. 10, 50668 Köln**Tel. 0221 7757-184***Auslandsbüro, Svea Linea Karlström***Tel. 0221 7757-208**ausland.koeln@katho-nrw.de***International Office, Helene Hofmann***Tel. 0221 7757-313**international@katho-nrw.de***HOCHSCHULANLAUFSTELLEN****UNIVERSITÄT ZU KÖLN****Akademisches Auslandsamt***Kerpener Straße 4, 50923 Köln*

Referentinnen für Studium im Ausland, LLP/ERASMUS-Koordination
Christiane Biehl, M.A., Katrin Kaiser, M.A., Brit Sperber, Dipl.-Reg.-Wiss.
Tel. 0221 470-2769/-4438/-3867

geöffnet: *Di, Do, 10–12:30 Uhr und nach Vereinbarung*

Sekretariat: *Tel. 0221 470-2332*
www.uni-koeln.de/international

HOCHSCHULE FÜR MUSIK UND TANZ KÖLN**Akademisches Auslandsamt***Heike Gecks**Unter Krahenbäumen 87, 50668 Köln**Tel. 0221 91 28 18-149**auslandsamt@hfmt-koeln.de**Sprechstunde nach Vereinbarung***KUNSTHOCHSCHULE FÜR MEDIEN KÖLN***Peter-Welter-Platz 2, 50676 Köln*

Referent für Internationale Angelegenheiten
Andreas Altenhoff

*Tel. 0221 2 01 89-126**andreas@khm.de*

das umfangreichste Austauschprogramm. Es steht Studierenden aller Fachrichtungen offen. Über zwei Millionen Studierende wurden seit 1987 im Rahmen des ERASMUS-Programms europaweit bei der Absolvierung eines Auslandsstudiums unterstützt. Teilnehmende Länder sind die 28 Mitgliedstaaten der Europäischen Union, die drei Unterzeichnerländer des EWR-Abkommens (Island, Liechtenstein und Norwegen), die Schweiz sowie die Türkei.

Im Durchschnitt verbringen die Studierenden mit finanzieller Unterstützung aus den ERASMUS-Töpfen knapp sieben Monate in einem anderen Land. Voraussetzung ist jedoch, dass jede teilnehmende Hochschule im Besitz einer ERASMUS-Universitätscharta (EUC) der EU-Kommission ist und dass zwischen den Partnerhochschulen ein bilaterales Abkommen zum Austausch von Studierenden (und Hochschulpersonal) besteht. Welche Kooperationsabkommen mit ausländischen Universitäten bestehen, erfahren Sie bei den AAA der Hochschulen, bei den beteiligten Fächern oder Fachbereichen und im Internet.

LLP/ERASMUS-Unterstützung

- Mobilitätzuschuss zu den auslandsbedingten Mehrkosten bis 300 Euro je Monat (bei Behinderung höhere Zuschüsse möglich)
- Befreiung von Studiengebühren an der Gasthochschule
- Unterstützung bei der Vorbereitung des Auslandsaufenthaltes
- Akademische Anerkennung der im Ausland erbrachten Studienleistungen

KONTAKT

EUROPÄISCHE BEWEGUNG DEUTSCHLAND

*Sophienstraße 28/29, 10178 Berlin
Tel. 030 303 62 01 10
www.netzwerk-ebd.de*

DEUTSCHES STUDENTENWERK

*Referat Internationales
Monbijouplatz 11, 10178 Berlin
Tel. 030 29 77 27 73
internationales@studentenwerke.de*

CHECKLISTE FÜR DAS AUSLANDSSEMESTER

Checkliste für die Studienortwahl

- *Lehrangebot (Studienfächer)*
- *Organisation des Studiums (Studienjahr, Semester, Trimester)*
- *Sprachprüfung (Termine, Gültigkeitsdauer)*
- *Anerkennung der bisherigen Studienleistungen und Einstufung im Gastland*
- *Anrechnungsmöglichkeiten des Auslandssemesters an der Heimathochschule*
- *administrative Vorbereitung (Visum, Übersetzung von Zeugnissen, Beglaubigungen, Bewerbungsfristen)*
- *Studiengebühren und Lebenshaltungskosten*

Voraussetzungen

- *gute Sprachkenntnisse*
- *gute Studienleistungen (meistens abgeschlossenes Grundstudium)*
- *gut geplantes Studienvorhaben bzw. Projekt im Ausland*
- *außeruniversitäres Engagement (z. B. Sport, Kirchengruppen, Jugendarbeit)*
- *Gutachten von Professoren (meistens erforderlich)*

An deutschen Hochschulen immatrikulierte Studierende können ERASMUS-Mobilitätzuschüsse in Anspruch nehmen. Neben Deutschen und Staatsangehörigen eines am Programm teilnehmenden Landes (siehe 6.9) können seit WS 2010/2011 auch Staatsangehörige von Drittstaaten am ERASMUS-Programm teilnehmen, die ein (vollständiges) Studium in Deutschland absolvieren, welches zu einem anerkannten Abschluss führt. Austauschstudierende können keinen ERASMUS-Zuschuss in Anspruch nehmen.

Stipendien für Postgraduiertenstudium am College of Europe

Am ältesten und renommierten Institut für postuniversitäre Studien in Europa in Brügge und Natolin erwerben jährlich etwa 400 Studierende aus über 45 Ländern in einem 10-monatigen Aufbaustudium die entscheidende Zusatzqualifikation für ihre Karriere in Europa. Ob in Europäischem Recht, Internationalen Beziehungen und Diplomatie, Politik und Verwaltung, Wirtschaft oder im Interdisziplinären Europastudiengang – die bilinguale Ausbildung ist intensiv und praxisnah.

Die Auswahl für die deutschen Studienplätze und Stipendien erfolgt über das Netzwerk Europäische Bewegung Deutschland. Bewerbungsvoraussetzung ist ein abgeschlossenes Universitätsstudium oder ein gleichwertiger Studienabschluss (Master bzw. 240 ECTS, 1. Juristisches Staatsexamen, Diplom, Magister) insbesondere in o. g. Fächern bzw. in Geschichte, Philosophie, Kommunikationswissenschaften, Journalismus, Sozial- und Sprachwissenschaften, Geografie und ähnlichen Fächern. Auch Bachelor-Absolventen (180 ECTS) sind bei entsprechender fachlicher und persönlicher Qualifikation geeignet. Detaillierte Infos unter: www.netzwerk-ebd.de/coe

European Council for Student Affairs (ECStA)

Die ECStA-Mitglieder betreuen Studierende aus elf europäischen Ländern. Auf der Homepage sind wichtige Links zu Themen wie Wohnungssuche, Sprachen lernen, Studienfinanzierung, Arbeitsmöglichkeiten, Kultur und Sport zu finden.



Erasmus
Student
Network



www.esi.org



UNIVERSITÄT Z...



INTERNATIONAL

Praktika & Jobben im Ausland



Erste Anlaufstellen für Praktika und Jobs im Ausland sind die Akademischen Auslandsämter an den Hochschulen. Auslandspraktika vermitteln auch einige studentische Organisationen (siehe Kapitel Studentische Organisationen).

Ansonsten informieren viele öffentliche, gemeinnützige, non-profit- und sogar kommerzielle Stellen über die von ihnen vermittelten Auslandsaufenthalte.

INFORMATIONEN- UND BERATUNGSSTELLE (IBS)

Die Deutsche Gesellschaft für internationale Zusammenarbeit (GIZ) GmbH ist eine wichtige Adresse für Studierende, Auszubildende und junge Berufstätige, die berufliche Auslandserfahrung sammeln wollen. Die Informations- und Beratungsstelle IBS wird seit 1. Juli 2013 durch die Nationale Agentur Bildung für Europa weitergeführt. Informationen unter www.na-bibb.de

PRAKTIKA IN DER EU

Ferner sind die EU-Praktika bei der Kommission der Europäischen Gemeinschaften und beim Europäischen Parlament interessant. Sie richten sich an Hochschulabsolventen bzw. fortgeschrittene Studierende, dauern 3 bis 5 Monate und werden als Verwaltungspraktika in EU-Generaldirektionen absolviert.

Informationen und Beratung zu den verschiedenen Austauschprogrammen der EU und den Auslandsstipendien erhalten Sie beim Akademischen Auslandsamt bzw. International Office Ihrer Hochschule, beim DAAD in Bonn oder beim Bundesministerium für Bildung und Forschung in Bonn.

ERASMUS-PRAKTIKA

Im Rahmen des Programms für lebenslanges Lernen fördert das Programm ERASMUS Praktika in Unternehmen im europäischen Ausland. Das Programm steht Studierenden aller Fachbereiche offen. Nicht förderbar sind Praktika in europäischen Institutionen oder Organisationen, nationalen diplomatischen Vertretungen sowie Organisationen, die EU-Programme verwalten. Derzeit sind 33 Länder am Programm ERASMUS beteiligt: Alle Mitgliedsstaaten der EU, die Türkei, die Schweiz sowie die EFTA/EWR-Länder Island, Liechtenstein und Norwegen. Ein ERASMUS-Praktikum dauert 3 bis 12 Monate. Zu den Lebenshaltungskosten gibt es pro Teilnehmer einen Zuschuss von maximal 400 Euro im Monat. Bewerbungen für ein ERASMUS-Stipendium sind direkt an die eigene Hochschule zu richten. Bitte wenden Sie sich an das Akademische Auslandsamt oder an die ERASMUS-Koordinatoren Ihrer Hochschule, die auf www.eu.daad.de unter dem Punkt Hochschulkoordinatoren verzeichnet sind.

CARLO-SCHMID-PROGRAMM

Das Programm dient der Förderung künftiger Entscheidungsträger mit internationalen Aufgaben. Eine Mitarbeit im Generalsekretariat der Vereinten Nationen in New York, im Demokratisierungsbüro der OSZE in Warschau oder im Kabinett des EU-Kommissars in Brüssel – all dies gehört zum Angebot des Carlo-Schmid-Programms.

BERUFSSTART MIT AUSLANDSPRAKTIKUM

Wer nach dem Studium nicht direkt einen Job findet, sondern arbeitsu-

chend gemeldet ist, kann mit dem vollfinanzierten Projekt „EU-Walz“ erst einmal ins Ausland gehen. Da arbeiten, wo andere Urlaub machen, Fremdsprachenkenntnisse und die eigenen Chancen auf dem Arbeitsmarkt verbessern. Zur Wahl stehen Ungarn, Italien oder Malta.

www.forum-berufsbildung.de

ZENTRALE AUSLANDS- UND FACHVERMITTLUNG (ZAV)

Studium, Jobs und Praktika

Die ZAV berät und vermittelt Fach-, Führungs- und Nachwuchskräfte weltweit. Studierende können sich an zwölf Standorten in Deutschland über Studienmöglichkeiten vor allem im europäischen Ausland informieren. Darüber hinaus bietet die ZAV zeitlich befristete Jobs und Berufspraktika im Ausland an, teilweise über Kooperationspartner weltweit. Nähere Infos auf www.ba-auslandsvermittlung.de oder telefonisch beim Info-Center ZAV unter 0228 713-1313.

TRAVELWORKS

Work&Travel: In Kanada, Neuseeland und Australien

können Sie bis zu zwölf Monate vor Ort jobben und reisen. TravelWorks hilft mit Tipps für die Jobsuche, Zugriff auf eine exklusive Jobdatenbank, Orientierungsveranstaltungen und Ansprechpartnern vor Ort und unterstützt bei der Beantragung des erforderlichen Visums mit befristeter Arbeitserlaubnis. www.travelworks.de

Praktika: TravelWorks ermöglicht Studierenden, Azubis und jungen Absolventen durch die Vermittlung eines Visums fachbezogene Praktika

in den USA. Partnerorganisation vor Ort ist CIEE. Das Programm ist auf maximal 12 Monate begrenzt. Berufstätige mit mindestens einem Jahr Berufserfahrung nach Studienabschluss bzw. nach abgeschlossener Ausbildung können ein Fachpraktikum von maximal 18 Monaten absolvieren. Die Praktika in den USA werden in der Regel bezahlt. Finanzielle Unterstützung in Form von Stipendien ist möglich. www.praktikum-usa.org

Auslandspraktika

TravelWorks bietet englisch- und spanischsprachige Auslandspraktika ab vier Wochen zur Perfektionierung von Sprachkenntnissen und zur beruflichen Orientierung an. www.travelworks.de

AIFS

AIFS vermittelt Auslandspraktika in Australien und Neuseeland und orga-

ADRESSEN

COSTA-Magazin

vom International Office der Fachhochschule Köln
international-office@fh-koeln.de
www.international-office.fh-koeln.de

AIFS

Baunscheidtstr. 11, 53113 Bonn
Tel. 0228 95730-0
info@aifs.de

TravelWorks

Münsterstr. 111, 48155 Münster
Tel. 02506 8303-0
info@travelworks.de
www.travelworks.de

Bundesministerium für Bildung und Forschung
www.bmbf.de

ADRESSEN**IBS**

*Informations- und Beratungsstelle im Hause der Gesellschaft für internationale Zusammenarbeit (GIZ) GmbH
Friedrich-Ebert-Allee 40
53113 Bonn
Tel. 0228 44 60-1123
www.giz.de/ibs*

EU-PRAKTIKUM

Europäische Kommission
*Generaldirektion „Bildung und Kultur“
Praktikantenbüro
B-1049 Brüssel, Belgien
Tel. 0032 22992339
www.ec.europa.eu/stages*

Europäisches Parlament

*Generaldirektion Wissenschaft bzw.
Generaldirektion Personal, Haushalt
und Finanzen (Dolmetscher)
Büro 6/84a, Schumann-Gebäude
2929 Luxemburg
Tel. 0035 2 43 00 36 97*

*(Praktika als Dolmetscher oder
wissenschaftlicher Assistent beim
Europäischen Parlament)*

**DEUTSCHER FAMILIANTEN-
AUSTAUSCH (DFA)**

Godesberger Allee 54, 53175 Bonn

ADRESSEN**CARLO-SCHMID-PROGRAMM**

*Tabea Kaiser, DAAD Referat 514
Tel. 0228 882-598
Kaiser@daad.de*

**STUDIENSTIFTUNG DES
DEUTSCHEN VOLKES**

*Ahrstr. 41, 53175 Bonn
Tel. 0228 82096-0
info@studienstiftung.de
www.studienstiftung.de*

BUNDESAGENTUR FÜR ARBEIT

**Zentrale Auslands- und
Fachvermittlung (ZAV)**
*Villemombler Str. 76, 53123 Bonn
Tel. 0228 713-0*

Info-Center der ZAV

*Tel. 0228 713-1313
zva-auslandsvermittlung@
arbeitsagentur.de
www.ba-auslandsvermittlung.de*

ERASMUS-PRAKTIKA

**Deutscher Akademischer
Austauschdienst**
*Nationale Agentur für
EU-Hochschulzusammenarbeit
Kennedyallee 50, 53175 Bonn
erasmus@daad.de
www.eu.daad.de*

nisiert Work and Travel Aufenthalte in Australien, Neuseeland, Kanada und Mexiko. Volunteer and Travel ist mit AIFS in Australien, Neuseeland, Kanada, Ecuador, Südafrika, Thailand, China, Indien und auf Bali möglich. Im Rahmen des Au-Pair-Programms können Teilnehmer in die USA, nach Australien, Neuseeland, Kanada und China reisen. Mit Study Abroad ist ein Studium in den USA oder England möglich. www.aifs.de

**INTERNATIONALER
FREIWILLIGENDIENST**

Ein Auslandsaufenthalt in einer europäischen Partnerstadt Kölns kann mit dem Internationalen Freiwilligendienst verwirklicht werden. Unterkunft, Verpflegung, Taschengeld und Fahrtkosten werden in der Regel gestellt. Einsatzmöglichkeiten: Kultur, Soziales, Ökologie. Voraussetzung: nicht älter als 25 Jahre und wohnhaft in Köln. www.koeln-freiwillig.de/internationaler-freiwilligendienst oder 0221 888 278 23

Ausländische Studierende, willkommen in Köln!



Ausländer, die in Deutschland studieren möchten, sollten zuerst prüfen, welche Bewerbungs- und Zulassungsbedingungen für sie gelten. Das Internetportal des Deutschen Studentenwerks ist eine wichtige Adresse zur Vorbereitung des Studienaufenthalts: www.internationale-studierende.de

WIE UND WO BEWERBEN

Bildungsinländer (Ausländer mit deutscher Hochschulzugangsberechtigung) bewerben sich über die Studierendensekretariate bzw. bei der FH Köln per Online-Bewerbung oder über *Hochschulstart* in Dortmund www.hochschulstart.de

EU-/EWR-Bürger wenden sich für einige Fächer ebenfalls direkt an *Hochschulstart* in Dortmund, für alle anderen Fächer an das Akademische

Auslandsamt (bzw. bei der FH Köln je nach Studiengang direkt an die FH Köln oder an uni-assist).

Bürger außerhalb der EU mit ausländischen Hochschulzugangsberechtigungen bewerben sich mit Ausnahme der FH bei den Akademischen Auslandsämtern (AAA) der jeweiligen Hochschule.

An der Fachhochschule sowie der Hochschule für Musik und Tanz werden die Bewerbungen von Bildungsausländern von uni-assist vorgeprüft.

Für andere Studiengänge, z. B. Design, ist vorab ein Eignungstest abzulegen. Weitere Informationen zur Bewerbung erhalten Sie beim International Office der FH oder von uni-assist.

- www.international-office.fh-koeln.de
- www.uni-assist.de

Service der Akademischen Auslandsämter und des International Office der FH:

- Studienberatung/Zulassungsfragen
- Studienfahrten für ausländische Studierende bzw. Veranstaltungsprogramm
- ERASMUS-Zulassung und Betreuung

HOCHSCHULANLAUFSTELLEN

UNIVERSITÄT ZU KÖLN

Akademisches Auslandsamt

Kerpener Straße 4, 50923 Köln

Sekretariat: Tel. 0221 470-2332

www.uni-koeln.de/international

DEUTSCHE SPORTHOCHEHSCHULE KÖLN

Akademisches Auslandsamt

*Am Sportpark Müngersdorf 6,
Hauptgebäude, R 108, 113-116,
50933 Köln*

Leiter: Dr. Gerard King

Tel. 0221 4982-2090

Sprechzeiten nach Vereinbarung

Sekretariat Tel. 0221 4982-2180

Mo – Fr 9–11, Mo – Do 14–15 Uhr

Fax 0221 4982-8120

international@dshs-koeln.de

www.dshs-koeln.de

HOCHSCHULE FÜR MUSIK UND TANZ KÖLN

Akademisches Auslandsamt

Unter Krannenbäumen 87, 50668 Köln

Tel. 0221 912818-122

auslandsamt@hfmt-koeln.de

Sprechstunde nach Vereinbarung

www.hfmt-koeln.de

RHEINISCHE FACHHOCHSCHULE

Schaevenstraße 1a-b, 50676 Köln

Tel. 0221 20302-0

www.rfh-koeln.de

COLOGNE BUSINESS SCHOOL (CBS)

www.cbs-edu.de

HOCHSCHULANLAUFSTELLEN

FACHHOCHSCHULE KÖLN

International Office

Claudiusstr. 1, Raum 56, 50678 Köln

Tel. 0221 8275-3838

Betzdorfer Str. 2, Raum ZN 2-4,

50679 Köln

Tel. 0221 8275-2122

Steinmüllerallee 1, Raum 1.102

51643 Gummersbach

Tel. 02261 8196-6519

international-office@fh-koeln.de

Info-Büro Südstadt

Mo – Fr 9–16 Uhr

www.international-office.fh-koeln.de

KUNSTHOCHSCHULE

FÜR MEDIEN KÖLN

Peter-Welter-Platz 2, 50676 Köln

Referent für Internationale Angelegenheiten, Andreas Altenhoff

Tel. 0221 20189-126

andreas@khm.de

www.khm.de

KATHOLISCHE HOCHSCHULE NRW

Abteilung Köln, FB Sozialwesen

Wörthstr. 10, 50668 Köln

Prof. Dr. Theisen Tel. 0221 7757-184

Auslandsbüro Tel. 0221 7757-142

ausland.koeln@katho-nrw.de

HOCHSCHULE FRESENIUS

Im MediaPark 4 c, 50670 Köln

Tel. 0221 973199-10

www.fh-fresenius.de

HILFREICHE LINKS

Internetportal des Deutschen

Studentenwerks DSW

www.internationale-studierende.de

DAAD (Deutscher Akademischer Austauschdienst)

Kennedyallee 50, 53175 Bonn

Tel. 0228 882-0

Infocenter Tel. 0228 882-441

telefonisch erreichbar

Mo – Fr 10–12 Uhr,

Mo – Do 14–16 Uhr

www.daad.de

WIE WERDEN SIE ZUM STUDIUM ZUGELASSEN?

Zur Bewerbung für einen Studienplatz müssen in der Regel bereits Deutschkenntnisse nachgewiesen werden. Einzelheiten dazu gibt es bei den Akademischen Auslandsämtern und dem International Office der FH.

Direkte Zulassung: Studienbewerber können nur dann direkt zum Fachstudium zugelassen werden, wenn die ausländische Hochschulzugangsberechtigung der deutschen Hochschulreife entspricht. An einigen Hochschulen kann die *DSH (Deutsche Sprachprüfung für den Hochschulzugang ausländischer Studienbewerber)* vor Semesterbeginn abgelegt werden, sofern eine Zulassung vorliegt. Außerdem gibt es Deutschprüfungen, durch die man die DSH ersetzen kann.

Hierzu zählt insbesondere der TestDaF unter www.testdaf.de.

Dieser muss mit jeweils mindestens vier Punkten in allen vier Teilbereichen bestanden werden. Für Bewerber an der Fachhochschule Köln reichen 16 Punkte bei beliebiger Verteilung.

Keine direkte Zulassung: Sollten Sie nicht über eine direkte Hochschulzugangsberechtigung verfügen, besteht für Sie unter bestimmten Voraussetzungen die Möglichkeit, die (Fach-)Hochschulreife über den Besuch eines Studienkollegs mit anschließender Feststellungsprüfung zu erlangen. Im Studienkolleg werden Sie dann ein Jahr lang in verschiedenen Schwerpunktkursen auf die Feststellungsprüfung vorbereitet.

Voraussetzung für die Teilnahme am Studienkolleg sind in jedem Fall gute Deutschgrundkenntnisse, die

durch Ablegen der ZMP (Zentrale Mittelstufenprüfung) der Goethe-Institute nachzuweisen sind. Diese werden zu Beginn des Studienkollegs in einer sprachlichen Eignungsprüfung (SEP) getestet. Bei unzureichenden Deutschkenntnissen müssen diese zunächst durch einen teilweise kostenpflichtigen Deutschkurs verbessert werden.

In Nordrhein-Westfalen wurden Studienkollegs zu Beginn des Jahres 2009 bis auf wenige kirchlich getragene Kollegs abgeschafft.

Adressen privater Studienkollegs in NRW erhalten Sie bei den Akademischen Auslandsämtern der Hochschulen, Informationen zu den Studienkollegs anderer Bundesländer gibt es im Netz unter

www.studienkollegs.de

Als Nachfolgeprogramm bietet die Fachhochschule Köln seit dem WS 09/10 einen Vorbereitungskurs *Co-logne Prep Class* für ausländische Studieninteressierte ohne Hochschulzugangsberechtigung an, die Studiengänge in den Bereichen Wirtschafts- oder Ingenieurwissenschaften aufnehmen möchten. Alle wichtigen Informationen zu diesem Programm finden Sie im Netz unter www.fh-koeln.de/cpc.

FESTSTELLUNGSPRÜFUNG

BEZIRKSREGIERUNG DÜSSELDORF

(Zuweisung zur externen
Feststellungsprüfung in NRW)

Dezernat 48/StK

Postfach 30 08 65,

40408 Düsseldorf

Tel. 0211 4 75 59 80

www.bez-reg.duesseldorf.nrw.de

FINANZIERUNG DES STUDIUMS

BAföG

Ausländische Studierende haben nur unter ganz besonderen Bedingungen einen Anspruch auf BAföG (z. B., wenn die Eltern drei Jahre in der BRD gearbeitet haben, ein Elternteil Deutscher ist, der Auszubildende anerkannter Flüchtling oder ein mit einem Deutschen verheirateter Ausländer ist). Infos gibt es an den InfoPoints I und II des Kölner Studentenwerks.

Stipendien

- Stipendien des Ministeriums für Bildung und Forschung www.bmbf.de
 - Stipendien für notleidende Studierende aus Entwicklungsländern, die sich in der Abschlussphase befinden
- Förderungsanträge können jeweils zu Beginn eines Jahres im International Office der Fachhochschule Köln und in den Akademischen Auslandsämtern der Hochschulen gestellt werden. Das Kölner Studentenwerk hat zahlreiche Unterstützungsmöglichkeiten hierzu zusammengestellt: www.kstw.de

JOB BEN

Seit dem 1. August 2012 dürfen Studierende aus Nicht-EU-Staaten während des Studiums 120 ganze oder 240 halbe Tage im Jahr erlaubnisfrei arbeiten. Zusätzlich können ausländische Studierende als studentische Hilfskräfte an den Hochschulen, in hochschulnahen Organisationen oder bei den Studentenwerken arbeiten. Infos gibt es beim Deutschen Studentenwerk und beim Ausländeramt.

ARBEITEN NACH DEM STUDIUM

Nach dem Hochschulabschluss können Sie für die Dauer von 18 Monaten nach einem dem Studium entsprechenden Arbeits-

platz suchen. Hierfür müssen Sie beim Ausländeramt eine Aufenthaltserlaubnis beantragen. Haben Sie einen Arbeitsplatz gefunden, wird vom Ausländeramt geprüft,

FINANZIERUNG & JOBBEN

GIZ (*Deutsche Gesellschaft für internationale Zusammenarbeit*) GmbH
Friedrich-Ebert-Allee 40, 53113 Bonn
Tel. 0228 44 60-0
www.giz.de

OTTO-BENECKE-STIFTUNG E.V.
Kennedyallee 105-107, 53175 Bonn
Tel. 0228 81 63-0
post@obs-ev.de
www.obs-ev.de

STADT KÖLN AUSLÄNDERAMT

Arbeitsmigration
Kalk-Karree
Ottmar-Pohl-Platz 1
51103 Köln
Tel. 0221 211-0
www.stadt-koeln.de

BUNDESMINISTERIUM FÜR BILDUNG UND FORSCHUNG
www.bmbf.de

DEUTSCHES STUDENTENWERK

Tel. 030 29 77 27-0
· www.studentenwerke.de
· www.internationale-studierende.de
(Liste mit Förderungsmöglichkeiten und Lebenshaltungskosten, Jobben)

DEUTSCHER AKADEMISCHER AUSTAUSCHDIENST (DAAD)
www.daad.de

BAFÖG – Kölner Studentenwerk
Tel. 0221 942 65-0
www.kstw.de

JOBBEN

Bezirksausländerämter der Stadt Köln
Tel. 0221 221-0
www.stadt-koeln.de

ob eine Aufenthaltserlaubnis erteilt werden kann. Der Antrag sollte früh genug gestellt werden. Die Bearbeitung dauert ca. 6 Wochen.

WAS DAS LEBEN IN DEUTSCHLAND KOSTET

Das Internetportal des Deutschen Studentenwerks beantwortet soziale, lebenspraktische Fragen und bereitet auf den Studienaufenthalt in Deutschland vor. Es informiert über Studienplatzauswahl, Lebenshaltungskosten, Studienfinanzierung, Jobben, Krankenversicherungen etc. www.internationale-studierende.de

KRANKENVERSICHERUNG

Das Deutsche Studentenwerk hat einen Rahmenvertrag über einen vergleichsweise günstigen, privaten Krankenversicherungstarif abgeschlossen. Dieser steht allen ausländischen Studierenden, Studienkollegiaten und Teilnehmern an studienvorbereitenden Sprachkursen bis zum vollendeten 40. Lebensjahr offen. Informationen und Formulare bekommen Sie beim DSW, bei den Staatlichen Studienkollegs, den AAA und der Sozialberatung des Kölner Studentenwerks. Christel Faßbender-Veith und Martina Kreiner informieren über Versicherungsmöglichkeiten unter Tel. 0221 16 88 15-0. Nähere Informationen auch im Internet unter <https://portal.versicherungsdienste.de/dsw-studenten-kv>

AKÜDO

Der Akademische Übersetzungs- und Dolmetscherdienst übersetzt professionell in über 40 Sprachen, z. B. Zeugnisse, Arbeitsverträge oder wissenschaftliche Publikationen. info@akuedo.de

INFOPOINTS DES KÖLNER STUDENTENWERKS

Das Kölner Studentenwerk hat für alle Fragen rund ums Studium und alle, die es etwas eiliger haben, zwei zentrale Anlaufstellen eingerichtet. An unseren InfoPoints werden Sie kurzfristig beraten und bekommen wertvolle Tipps rund ums Studium.

INFOPOINTS

des Kölner Studentenwerks

INFOPOINT I

*Servicehaus
Universitätsstr. 16, 50937 Köln
Tel. 0221 942 65-201/-202
infopoint@kstw.de
www.kstw.de*

Öffnungszeiten

Mo – Do 9 – 16 Uhr, Fr 9 – 14 Uhr

INFOPOINT II

*UniMensa MG
Zülpicher Str. 70, 50937 Köln
Tel. 0221 94 40 53-416
infopoint@kstw.de
www.kstw.de*

Öffnungszeiten

Mo – Do 11:30 – 14:30 Uhr

LESETIPPS

- *Reader für Ausländische Studierende, 120 Seiten in verschiedenen Sprachen, herausgegeben vom AStA der Uni Köln*
- *Angekommen, ein Wegweiser für internationale Studierende, herausgegeben von der FH Köln*
- *Info-Heft für Ausländer, vom FH-AStA herausgegeben, mit spezifischen Auskünften zu Studium, Finanzierung und Sozialem*

**BERATUNGS- &
SERVICEANGEBOTE****AKÜDO**

*Akademischer Übersetzungs- und
Dolmetscherdienst
Tatjana Jovanovic – Hiltrud Windholz-
Gross, GbR
Zülpicher Str. 197, 50937 Köln*

*Öffnungszeiten
Mo – Fr 9:30 – 13 Uhr,
Di & Do 9:30 – 17 Uhr*

*Tel. 0221 282 98 35, Fax -36
info@akuedo.de
www.akuedo.de*

**REFERAT FÜR INTERNATIONALES,
INTEGRATION UND ANTI-
DISKRIMINIERUNG DES ASTA DER
UNIVERSITÄT ZU KÖLN**

*Öffnungszeiten Di 16 – 18 Uhr
iia@asta.uni-koeln.de*

**AUSLÄNDERINNENBERATUNG DES
ASTA DER UNIVERSITÄT ZU KÖLN**

*UniMensa, EG
Zülpicher Str. 70, 50937 Köln
Sprechstunden s. Aushang*

ASTA

*Psychosoziale Beratung für Studie-
rende mit Migrationshintergrund
Terminvereinbarung unter
0221 981 67-18, 0178 477 94 09 oder
haferkamp.rose@web.de*

**RECHTSBERATUNG DES ASTA DER
UNIVERSITÄT ZU KÖLN**

*UniMensa
Zülpicher Str. 70, 50937 Köln
(Eintragung in Liste erforderlich)
Sprechstunden
Di 16 – 20 Uhr, Do 12 – 16 Uhr*

**BERATUNGS- &
SERVICEANGEBOTE****SOZIALBERATUNG DES KSTW**

*Luxemburger Straße 181-183,
50939 Köln
Tel. 0221 16 88 15-0
Christel Faßbender-Veith/
Martina Kreiner
Tel. 0221 16 88 15-0
Telefonberatung:
Mo 11 – 12 Uhr, Do 14 – 15 Uhr
psb-sekretariat@kstw.de
www.kstw.de*

**KATHOLISCHE UND EVANGELISCHE
STUDIERENDENGEMEINDEN**

*(KHG und ESG)
Beratung in Studien- und Lebensfra-
gen, in Fragen des Ausländerrechts,
bei Finanzproblemen sowie seelsor-
gerliche Gespräche,
s. Studierendengemeinden
ESG: Klaus Brieskorn
Tel. 0221 94 05 22-15
KHG: Bernhard Esser
Tel. 0221 47 69 20*

**BILDUNGSBERATUNG FÜR
AUSLÄNDER DER STADT KÖLN**

*Beratung bei Fragen zur schulischen
und berufsbezogenen Aus- und Wei-
terbildung, Vermittlung von Kontakten
zu Behörden, Herausgabe fremd-
sprachlicher Informationsschriften
über das deutsche Bildungswesen
24-Stunden-Telefondienst
Tel. 0221 88 44 44*

AEGEE

*Angebot: Erasmusstammtisch,
Sprachtandem, Summer Universities
(s. Studentische Organisationen)
www.aegEE-koeln.de*

PÄDAGOGISCHES SEMINAR

*Aufenthalt in deutscher Gastfamilie
für zwei bis drei Wochen während
der Studienzeit gegen eine geringe
Eigenbeteiligung
Karin Farokhifar
Tel. 0221 470-2452*

Integrations- und Betreuungsprogramme für internationale Studierende



Für eine bessere Integration gibt es
zahlreiche Betreuungsprogramme.

REFERAT KULTUR & INTERNATIONALES DES KÖLNER STUDENTENWERKS

Das Referat Kultur & Internationales plant und organisiert die kulturellen und informativen Veranstaltungsreihen des KSTW für internationale Studierende: z.B. den Empfang der ausländischen Studierenden und Gastwissenschaftler im Historischen Kölner Rathaus und die Sprachenstammtische „Café Babylon“ in der UniMensa. Zur Entwicklung unseres Angebots kooperieren wir mit den Akademischen Auslandsämtern/ International Offices der Hochschulen, dem „Runden Tisch Ausländerstudium“, studentischen Organisationen und der Stadt Köln. Das Referat unterstützt auch studentische Initiativen bei Veranstaltungen im ICI (Info-Café-International) in der UniMensa. Raumanfragen an ki@kstw.de

VERANSTALTUNGEN UND SERVICEANGEBOTE

„Café Babylon“ – Treffpunkt und Konversationsrunden: Verbessern Sie Ihre Sprachkenntnisse in netter Café-Atmosphäre! Das im Sommersemester 2009 eingeführte „Café Babylon“ in der Campuslounge der UniMensa erfreut sich großer Beliebtheit, und es herrscht eine lebhaftere, freundliche und sehr internationale Atmosphäre. So bieten wir auch im Wintersemester 2013/14 Sprachenstammtische mit Moderation von Studierenden in ihrer Muttersprache: Englisch, Italienisch, Portugiesisch, Spanisch, Französisch und für unsere internationalen Studierenden in Deutsch. Das „Café Babylon“ ist ein Angebot für alle Studierenden und Mitarbeiter der Kölner Hochschulen.

Termin Während des Semesters, mittwochs von 18 bis 21 Uhr
Ort Campuslounge in der UniMensa des Kölner Studentenwerks
 Zülpicher Str. 70, 50937 Köln
16.10.13 – 05.02.14
Eintritt frei

Forró: Brasilianische Tanzabende im ICI in der UniMensa
 Forró ist der meistgetanzte Paartanz Brasiliens und kann seit dem Sommersemester 2010 im ICI in der UniMensa kostenlos erlernt werden. Forró bedeutet Musik, Tanz und Party zugleich und verkörpert eine besondere Kultur aus dem Nordosten Brasiliens. Zu Beginn des Abends bieten wir einen Schnupperkurs mit der brasilianischen Tanzlehrerin Maria de Bahia, und nach der Tanzeinführung startet die Forró-Party mit heißen Rhythmen und coolen Drinks. Genaue Information zu den Terminen im Internet.
Eintritt frei

INFOS

BERATUNG WOHNEN für Austauschstudenten
 Kölner Studentenwerk
 Universitätsstr. 16, 50937 Köln
 Sofia Emexidis
 Tel. 0221 942 65-225
www.kstw.de/internationales

TANDEM SPRACHPARTNER-SCHAFTEN, Infothek der Zentralen Studienberatung
 Hauptgebäude der Universität
 Hochparterre rechts
 Albertus-Magnus-Platz, 50923 Köln
 Mi 10:30 – 12:30 Uhr
tandem@verw.uni-koeln.de
www.uni-koeln.de/tandem

Infos und Anmeldung
 Kölner Studentenwerk
 Referat Kultur & Internationales
 Ruth Schamlott
 ki@kstw.de
 Tel. 0221 942 65-327

BETREUUNG AUSLÄNDISCHER MIETER IM WOHNHEIM

Welcome-Tutoren unterstützen in Rodenkirchen und Hürth-Efferen die „Neu-Kölner“ – insbesondere internationale Studierende –, sich im Studium und in der Stadt schneller zurechtzufinden.

Sie veranstalten z.B. Einführungs- und Videoabende, Partys und Running-Diners.

TANDEM SPRACHPARTNERSCHAFTEN

Das Sprachtandem ist ein Angebot für Studierende, die Grundkenntnisse einer Fremdsprache besitzen und diese erweitern möchten. Dabei sollen Personen mit unterschiedlichen Muttersprachen jedoch nicht nur die Sprachkenntnisse verbessern. Ziel des Programms ist es auch, dass die Teilnehmer über das Erlernen der Sprache mehr über die Person und unterschiedliche Kulturen der Partner erfahren und Erfahrungen austauschen. Das Tandemprogramm ist eine gemeinsame Initiative des International Office der Fachhochschule, des Akademischen Auslandsamts, der Philosophischen Fakultät und der Zentralen Studienberatung der Universität zu Köln. Die Studierenden dieser beiden Hochschulen können daran teilnehmen. Anmeldungen unter www.uni-koeln.de/tandem

Unter den angebotenen und gewünschten Sprachen werden dann mögliche Partnerschaften ermittelt

und den Interessenten per E-Mail mitgeteilt. Diese nehmen dann miteinander Kontakt auf.

TEAM-PROGRAMM DES ASTA

Der AStA der Uni Köln bietet für ausländische Studierende das TEAM-Programm an, das neuen Studierenden „erfahrene“ Kölner Studierende zur Seite stellt, um das Einleben und die Orientierung in der Stadt und der Uni zu erleichtern. www.asta.uni-koeln.de

INTERNATIONALE STUDENTISCHE ORGANISATIONEN

AEGEE – Association des Etats Généraux des Etudiants de l'Europe ist ein europäisches Netzwerk von Studierenden aller Fachrichtungen mit dem Ziel, im Hinblick auf ein vereintes Europa die aktive Kooperation unter Studierenden in wissenschaftlicher, wirtschaftlicher und kultureller Hinsicht zu fördern. In diesem Sinne organisieren die Mitglieder von AEGEE verschiedene Events in Köln und den ca. 240 anderen Städten in Europa: Kongresse, Konferenzen und andere Projekte, die der politischen Bildung und dem kulturellen Austausch dienen. Selbstverständlich können die AEGEE-Mitglieder aus Köln an allen diesen Events teilnehmen und so günstig ganz Europa erleben. Interessenten sind jederzeit willkommen! Genauere Informationen zu Zeitpunkt und Ort der AEGEE-Treffen in Köln finden sich im Internet unter www.aegEE-koeln.de

DGK – Internationaler Doktorandengesprächskreis

An der Universität zu Köln existiert ein internationaler und interdisziplinärer Doktorandengesprächskreis (DGK). www.dgk.uni-koeln.de

Praktikum gesucht?

Du kannst 1.000 Jobbörsen
einzeln durchsuchen oder
direkt auf JOBSUMA gehen.

www.jobsuma.de



ELSA – European Law Students Association

Die ELSA ist eine europaweite Vereinigung von Jurastudentinnen und -studenten und in 41 europäischen Ländern sowie an 40 deutschen Universitäten vertreten. ELSA organisiert u. a. Seminare, Exkursionen, Vorträge und bietet die Möglichkeit, Praktikumsplätze in ganz Europa zu bekommen. Neben den lokalen Aktivitäten können sie an Seminaren und Treffen in Deutschland und ganz Europa teilnehmen. Die Termine sind im Schaukasten (im Gang zum juristischen Hauptseminar) oder auf der Homepage zu finden. Hier kann auch der Newsletter für aktuelle Informationen abonniert werden. www.uni-koeln.de/studenten/elsa

IAESTE – International Association for the Exchange of Students for Technical Experience

Einen Weg, sich weiter zu qualifizieren, bietet ein Auslandspraktikum, das von der International Association for the Exchange of Students for Technical Experience (IAESTE) vermittelt wird. Voraussetzungen: mindestens zwei absolvierte Semester (oft mehr erwünscht) in technischen, landwirtschaftlichen oder naturwissenschaftlichen Fächern. Jeweils im November vormerken lassen! Die erste Verteilung der Praktikantenstellen erfolgt dann Anfang Februar, die zweite Mitte Februar bis Mitte März. Ab Mitte April gibt es dann eventuell die letzte Möglichkeit.

ADRESSEN

AESEE-KÖLN *c/o Universität zu Köln
Studentenpost
Albertus-Magnus-Platz, 50923 Köln
mail@aegee-koeln.de
www.aegee-koeln.de
www.aegee.org*

ELSA KÖLN E.V. Universität zu Köln
*Albertus-Magnus-Platz, Hauspostfach
50923 Köln
elsa@uni-koeln.de
www.uni-koeln.de/studenten/elsa*

AIESEC KÖLN
*c/o Universität zu Köln
Albertus-Magnus-Platz, 50923 Köln
Tel. 0221 139 41-15
www.aiesec-koeln.de*

DEUTSCHES KOMITEE DER IAESTE
*im DAAD, Referat 514
Kennedyallee 50, 53175 Bonn
www.iaeste.de*

**INTERNATIONALER DOKTORANDEN
GESPRÄCHSKREIS (DGK)**
www.dgk.uni-koeln.de

ISIC
*Services und Ermäßigungen weltweit
contact@isic.de
www.isic.de*

ASTA (der Universität)
*Sozialreferat
1. OG
Universitätsstr. 16, 50937 Köln
Tel. 0221 470-6251
sozialreferat@asta-uni-koeln.de*

**ASTA DER DEUTSCHEN SPORT-
HOCHSCHULE (DSHS)**
*Am Sportpark Müngersdorf 6,
50933 Köln
Tel. 0221 4982-3360 /-6030 /-6400
info@asta-spoho.de*

ADRESSEN

**FAUST – Förderverein für
ausländische Studierende**
*AStA der FH Köln
www.faust-ev.de*

ISIC – International Student Identity Card



ISIC ist der international anerkannte Studierendenausweis, der Studierenden weltweit Rabatte für Airlines, Restaurants, Museen, Hotels und vieles

mehr ermöglicht. Durch die Anerkennung der UNESCO ist die ISIC ein legitimer Nachweis des Studentenstatus in über 120 Ländern.

Den vollständigen Überblick über alle ISIC Vorteile im In- und Ausland gibt es unter www.isic.de.

Für 12 Euro ist die ISIC am InfoPoint I des Kölner Studentenwerks im Servicehaus erhältlich sowie bei den ASten und in studentischen Reisebüros und auf www.isic.de.





Leben



Die Angebote des Kölner Studentenwerks

Wer lernen will, muss auch
wohnen, essen und vieles mehr.
Studentenwerke helfen,
Zeit und Geld zu sparen.



Mehr als 580 Mitarbeiterinnen und Mitarbeiter helfen den 78.000 Studierenden der Kölner Hochschulen beim Studieren mit Angeboten wie: Mensen und Cafeterien, Wohnheime, Studienfinanzierung (BAföG, KfW-Studienkredit und Daka-Darlehen), Kindertagesstätten, Psycho-Soziale Beratung sowie Kultur & Internationales. Studentenwerke gibt es an vielen Hochschulstandorten in Deutschland,

insgesamt 58. Das Kölner Studentenwerk betreut die Studierenden von sieben Kölner Hochschulen:

- Universität zu Köln
- Fachhochschule Köln
- Deutsche Sporthochschule Köln
- Hochschule für Musik und Tanz Köln
- Kunsthochschule für Medien Köln
- Katholische Hochschule NRW, Abteilung Köln
- Cologne Business School

ES WAR EINMAL

Historie: Unsere Angebote haben Tradition. Am Anfang war die Selbsthilfegruppe. 1922 organisierten Studierende und Dozenten eine Darlehenskasse, um den mittel- und heimatlosen Studierenden nach dem ersten Weltkrieg das Studium zu ermöglichen. Zum Service der ersten Stunde gehörten auch die Studierendenbücherei mit preiswerten Secondhandbüchern, die erste Jobvermittlung für Sprachbegabte (Akademischer Übersetzungsdienst), der Mittagstisch, eine Näh- und Flickschusterei sowie eine Wäscherei. Dienstleistungen, die mittlerweile aus dem Programm gestrichen wurden – leider. Lesetipp: 75 Jahre Kölner Studentenwerk und www.studentenwerke.de

INFOPOINTS

Das Kölner Studentenwerk bietet zwei zentrale Anlaufstellen – insbesondere für Erstsemester und Neukölner. Den InfoPoint I im Servicehaus, Universitätsstraße 16, und den InfoPoint II im Mittelgeschoss der UniMensa, Zülpicher Straße 70.

An den InfoPoints erhalten Sie zum Beispiel Erstberatung und Anträge zu BAföG und Wohnen oder können Ihre ServiceCard (Waschkarte bzw. Mensakarte) aufladen – am InfoPoint I können Sie sich die ServiceCard und die Mensakarte auch ausstellen oder sperren lassen.

SERVICEHAUS

Im **Servicehaus** finden Sie ihre persönlichen Berater der Abteilungen Studienfinanzierung (BAföG), den InfoPoint I und den AStA.

Organe und Organisation

Das Kölner Studentenwerk ist als Anstalt des öffentlichen Rechts zwar rechtlich selbstständig, aber eng mit den Kölner Hochschulen verbunden. Seine Organe sind der Geschäftsführer und der Verwaltungsrat. Dem Verwaltungsrat gehören drei Studierende, ein(e) Mitarbeiter(in) des Kölner Studentenwerks, ein Mitglied des Rektorats oder des Präsidiums einer Hochschule, ein anderes Mitglied der Hochschulen und eine Person mit einschlägigen Fachkenntnissen oder Berufserfahrungen auf wirtschaftlichem, rechtlichem oder sozialem Gebiet an.



Köln Cologne

Schienenennetz Rail services Le réseau

2013

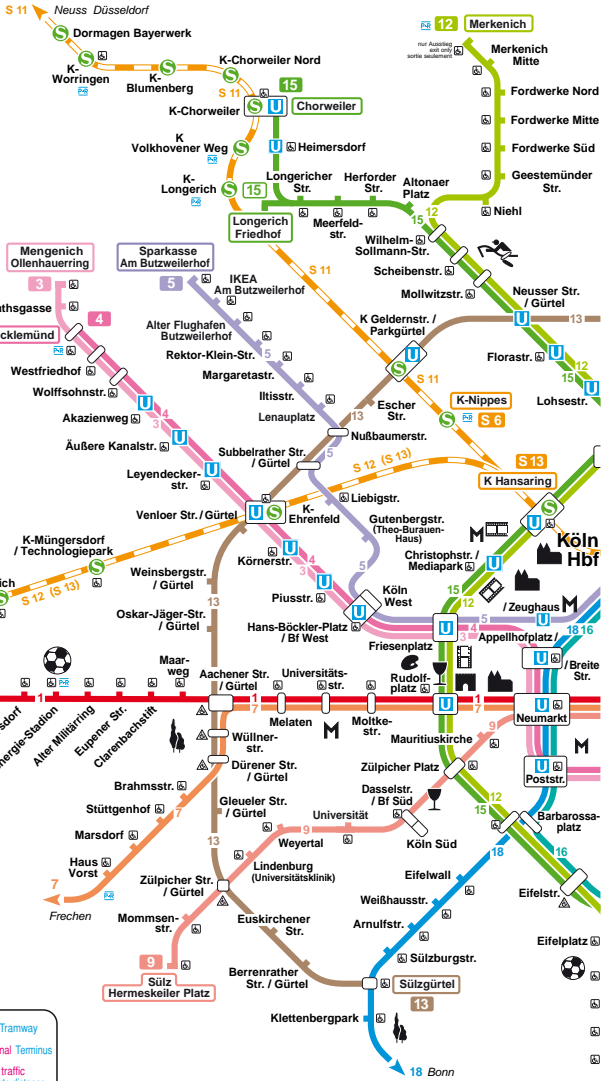

Information
 ++49 (0) 180 3.50 40 30
 9 Cent/Min. aus dem dt. Festnetz.
 Mobilfunk max. 42 Cent/Min.
 www.kvb-koeln.de

- 2013-07
- Stadtbahn Tram Tramway
 - Endhaltestelle Terminal Terminus
 - Commuter traffic Traffic à courte distance
 - S-Bahn Traffic à courte distance
 - Fernverkehr Long distance traffic Traffic à grande distance
 - behindertengünstige Station Stop suitable for disabled Arrêt pour handicapés
 - außer Linien 13, 16 except lines ... sauf lignes ...
 - Park & Ride

Kölnener Verkehrs-Betriebe AG
 Verkehrsverbund Rhein-Sieg GmbH

- Dom und viele Museen Cathedral and many museums La cathédrale et de nombreux musées
- Altstadt Old town La vieille ville
- Museum Museum Musée
- Romanische Kirchen Romanic churches Eglises romanes
- Stadttor City gate Porte de la ville
- Römer-Grab Roman grave tombe Romaine



Menschen bewegen
Moving people
Bougez avec nous

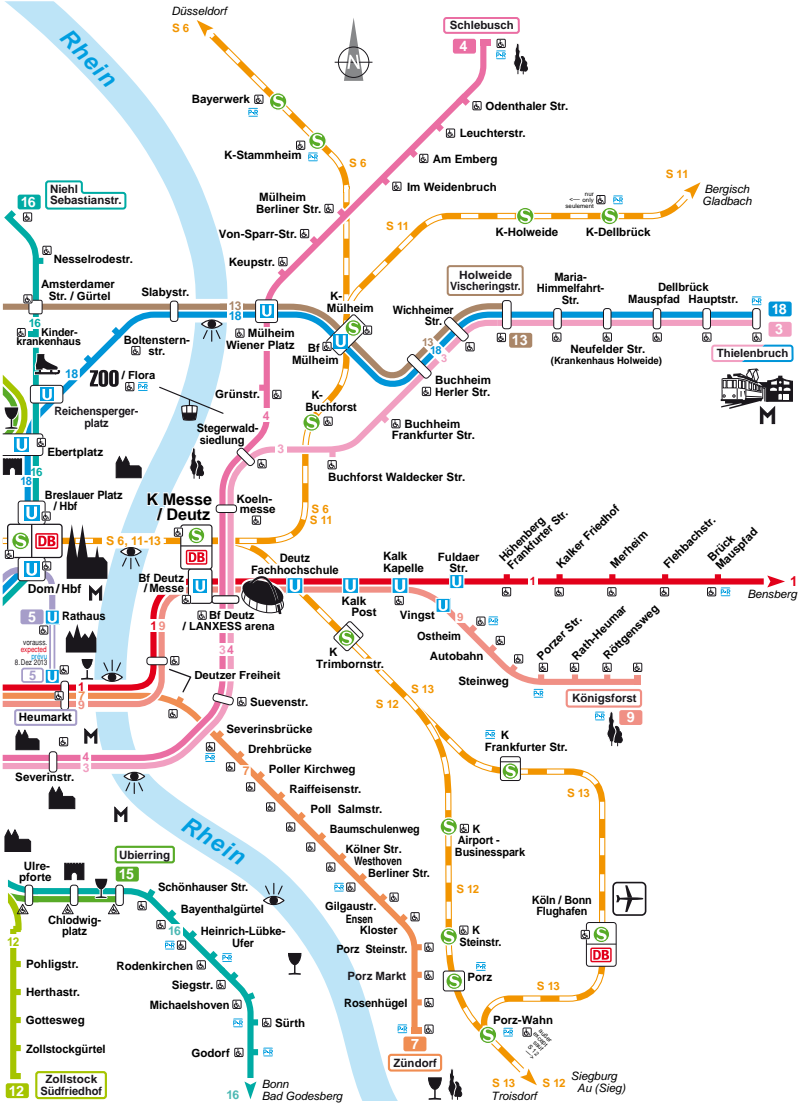

Kinos
Cinemas
Cinemas



Freizeit im Grünen
Leisure time outdoors
Loisirs dans la nature



Aussichtspunkt
Viewpoint
Point de vue



viele Galerien
many galleries
nombreuses galeries



viele Gaststätten
many pubs & restaurants
nombreux restaurants



Kölner Seilbahn
Cologne cable-car
Télécabine de Cologne

Konzeption / Gestaltung // Vertrieb

Verkehrsplanungs-
u. Design GmbH
Felderstr. 106 51 371 Leverkusen
Fon: 0214 / 24 55 9 Fax: 24 29 4
kontakt @id-verkehr.de

Zimmer frei?



Erste Anlaufstelle für Wohnungssuchende ist das Kölner Studentennetzwerk mit seinen 4.670 Wohnplätzen in 86 Wohnheimen. Pauschale Warmmieten garantieren eine nachzahlungsfreie Wohnzeit.

Preisgünstig, hochschulnah und Flatrate inklusive: Die Studentenwohnheime des Kölner Studentenwerks liegen sowohl hochschulnah als auch zentral, sie sind preisgünstiger als Wohnungen auf dem freien Markt. Alle Mietpreise sind inklusive Strom und Nebenkosten. Die Miete beträgt im Durchschnitt 230 Euro. Die günstigsten Zimmer kosten 130 Euro. Im Angebot sind drei verschiedene Wohnformen:

- **EZ** Klassische Einzelzimmer am Flur mit Gemeinschaftsküche und -bad
- **WG** Abschließbare Einzelzimmer in einer Wohngemeinschaft (2er- bis 7er-WGs) mit Küche und ein bis zwei Duschbädern
- **Ap.** Apartments inklusive Kochnische und Duschbad

AUSSTATTUNG

Sie können wählen zwischen möblierten und unmöblierten Zimmern. Zur Standardausstattung gehören komplett eingerichtete Küchen sowie Wasch- und Trockenräume. Viele Wohnheime bieten zusätzlich Fahrradkeller und Kabel-/Sat-TV-Anschluss. Internet-Flatrate inklusive. Auf Anfrage gibt es auch familien- und behindertengerechte Wohnungen.

TIPPS ZUR BEWERBUNG

Wegen der großen Nachfrage gibt es für die Studentenwohnheime Bewerberlisten. Bewerben Sie sich so früh wie möglich online. Hierfür brauchen Sie keine Zulassungsbescheinigung. Den Eingang Ihrer Bewerbung bestätigen wir Ihnen mit einer E-Mail. Damit wir sicher sein können, dass Sie aktuell noch ein Zimmer bei uns suchen, schicken wir Ihnen alle 30 Tage eine Nachfrage-E-Mail. Sie müssen dann den darin enthaltenen

Link innerhalb von fünf Tagen per Mausklick bestätigen. Andernfalls gehen wir davon aus, dass Sie kein Wohnheimzimmer beim Kölner Studentenwerk mehr benötigen.

Wird ein Ihren Wünschen entsprechendes Zimmer frei, erhalten Sie von uns ein schriftliches Angebot. Bewerbungen unter www.kstw.de

STADTEILE – LAGE – UMFELD

Köln-Lindenthal: uninah, Nähe Stadtwald, 15 Min. Radweg in die Innenstadt

Köln-Sülz und Neustadt-Süd: uninah, Studentenviertel, Grünflächen, 10 Min. Radweg in die Stadtmitte

Köln-Klettenberg: uninah, 15 Min. in die Innenstadt

Köln-Zollstock: uninah, Nähe Volksgarten, 10 Min. Radweg zur Uni

Köln-Rodenkirchen: Nähe FH Südstadt, ca. 30 Min. zur Uni

Hürth-Efferen: Studentendorf, in 25 Min. mit dem Rad und in 20 Min. mit der Straßenbahn zur Uni

Köln-Altstadt-Nord/Innenstadt: Nähe MuHo und KathO NRW sowie Hbf, 20-25 Min. Radweg zur Uni

Köln-Neustadt-Nord: Nähe MuHo und KathO NRW, 20 Min. Radweg zur Uni

Köln-Müngersdorf: direkt an der SpoHo, mit Rad und Bahn in 15 Min. zur Innenstadt

Köln-Deutz: direkt an der FH, 15 Min. Radweg bis in die Innenstadt

Gummersbach: in der Nähe der FH-Außenstelle Köln, ca. 45 km östlich von Köln, in ländlicher Umgebung

Wohnen im Studentenwohnheim

Die Wohnheime des
Kölner Studentenwerks

Herbert-Lewin-Str. 6
50931 Köln-Lindenthal
WGs (2er, 3er, 4er)
möbliert und unmöbliert
22–32 m²*
105 Wohnplätze



Theresienstr. 64
50931 Köln-Lindenthal
EZ
möbliert
11–21 m²*
49 Wohnplätze



Schumannstr. 19
50931 Köln-Lindenthal
EZ mit Waschbecken
möbliert und unmöbliert
15–22 m²*
43 Wohnplätze



Bachemer Str. 107 a
50931 Köln-Lindenthal
WGs (4er, 5er, 6er)
unmöbliert
23–32 m²*
80 Wohnplätze



Bachemer Str. 107 b (Haus 17)
50931 Köln-Lindenthal
WGs (3er, 4er)
möbliert
25–29 m²*
44 Wohnplätze



Bachemer Str. 107 (Haus 16)
50931 Köln-Lindenthal
WGs (4er, 5er)
unmöbliert
25–29 m²*
59 Wohnplätze



Theresienstr. 52
50931 Köln-Lindenthal
WGs (2er, 3er, 4er)
unmöbliert
24–33 m²*
72 Wohnplätze



* Die m²-Angaben beziehen sich auf die anteilige Wohnfläche



Lindenthalgürtel 24
50935 Köln-Lindenthal
 WGs (4er)
 unmöbliert
 25–27 m²*
 24 Wohnplätze



Flotowstr. 1 (Haus 18 u. 19)
50931 Köln-Lindenthal
 WGs (2er, 4er)
 möbliert und unmöbliert
 26–35 m²*
 110 Wohnplätze



Hans-Sachs-Str. 10
50931 Köln-Lindenthal
 EZ, Ap, eine 4er WG
 möbliert
 10–28 m²*
 91 Wohnplätze



Flotowstr. 2
50931 Köln-Lindenthal
 WGs (2er, 3er, 4er)
 unmöbliert
 18–26 m²*
 70 Wohnplätze



Gleueler Str. 12
50931 Köln-Lindenthal
 EZ
 unmöbliert
 11–19 m²*
 20 Wohnplätze



Kerpener Str. 55
50937 Köln-Lindenthal
 WGs (2er, 3er, 4er)
 unmöbliert
 19–30 m²*
 73 Wohnplätze



Stolzestr. 14
50674 Köln-Neustadt-Süd
 WGs (3er, 4er)
 unmöbliert
 22–24 m²*
 23 Wohnplätze



Otto-Fischer-Str. 6 a-d
50674 Köln-Neustadt-Süd
 WGs (2er, 5er, 6er)
 unmöbliert
 25–30 m²*
 168 Wohnplätze

* Die m²-Angaben beziehen sich auf die anteilige Wohnfläche

Zülpicher Wall 50
50674 Köln- Neustadt-Süd
WGs (2er, 3er, 4er)
möbliert und unmöbliert
30–32 m² *
44 Wohnplätze



Luxemburger Str. 118
50939 Köln-Sülz
Ap, WG (2er, 3er)
unmöbliert
24–31 m²*
37 Wohnplätze



Luxemburger Str. 124-136, „UNI-Center“
50939 Köln-Sülz
Ap.
möbliert
14–24 m²*
378 Wohnplätze



Remigiusstr. 14 a „Burse“
50937 Köln-Sülz
WGs (2er, 3er, 6er) und Ap.
möbliert
20–33 m²*
69 Wohnplätze



Palanterstr. 8
50937 Köln-Sülz
WGs (3er, 4er)
unmöbliert
18–22 m²*
30 Wohnplätze



Berrenrather Str. 348
50937 Köln-Sülz
Ap.
unmöbliert
18–34 m²*
16 Wohnplätze

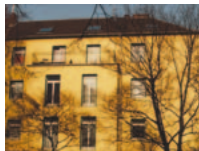

Franz-Marc-Str. 21
50939 Köln-Klettenberg
Ap, WGs (2er, 3er, 4er)
unmöbliert
19–26 m²*
70 Wohnplätze



Melchiorstr. 1, Kasparstr. 2
50670 Köln-Neustadt-Nord
WGs (2er, 3er, 4er)
unmöbliert
22–33 m²*
112 Wohnplätze



* Die m²-Angaben beziehen sich auf die anteilige Wohnfläche



Turiner Str. 19
 50668 Köln-Altstadt-Nord
 WGs (2er, 4er)
 möbliert
 21 – 26 m²*
 55 Wohnplätze



Grüngürtelstr. 118-122
 50996 Köln-Rodenkirchen
 EZ möbliert
 WGs (3er, 4er, 5er) unmöbliert
 23 – 33 m²*
 348 Wohnplätze



Bernkasteler Str. 52
 50969 Köln-Zollstock
 EZ, Ap. und WGs (3er, 4er)
 möbliert
 22 – 35 m²*
 71 Wohnplätze



Bernkasteler Str. 52 a
 50969 Köln-Zollstock
 WGs (2er, 3er)
 unmöbliert (eine WG möbliert)
 18 – 24 m²*
 29 Wohnplätze



Graacher Str. 2
 50969 Köln-Zollstock
 Ap., WGs (2er, 3er, 4er)
 möbliert
 17 – 34 m²*
 59 Wohnplätze



Höniger Weg 55, 57, 59
 50969 Köln-Zollstock
 WGs (3er, 4er, 5er)
 unmöbliert
 25 – 33 m²*
 140 Wohnplätze



Am Sportpark Müngersdorf 1
 50933 Köln-Müngersdorf
 Ap. (48), WGs (2er, 3er, 4er)
 möbliert
 15 – 31 m²*
 357 Wohnplätze



Deutz-Kalker-Str. 118
 50679 Köln-Deutz
 Ap. möbliert
 (eine 3-Zi-Wohnung unmöbliert),
 16 – 17 m²*
 165 Wohnplätze

* Die m²-Angaben beziehen sich auf die anteilige Wohnfläche

Deutzer Ring 5
50679 Köln-Deutz
 WGs (2er, 3er, 4er)
 möbliert
 25–36 m²*
 301 Wohnplätze



Deutz-Kalker Str. 114, Reitweg 1, 3
50679 Köln-Deutz
 WGs (2er, 3er, 5er)
 unmöbliert
 21–24 m²*
 144 Wohnplätze



Hahnenstr. 33, 35, 39
50354 Hürth-Efferen
 Ap.
 unmöbliert
 30–32 m²*
 48 Wohnplätze



Hahnenstr. 29, 37, 41
50354 Hürth-Efferen
 WGs (4er, 5er, 6er)
 unmöbliert
 21–30 m²*
 141 Wohnplätze



Höninger Weg 40, 42, 44
50354 Hürth-Efferen
 WGs (4er)
 unmöbliert
 23–25 m²*
 48 Wohnplätze



Hahnenstr. 9, 23
50354 Hürth-Efferen
 WGs (2er, 3er)
 möbliert und unmöbliert
 15–27 m²*
 140 und 135 Wohnplätze



Hahnenstr. 7, 21, 31
50354 Hürth-Efferen
 WGs (2er, 3er, 4er)
 möbliert
 17–24 m²*
 298 Wohnplätze



Hahnenstr. 17, 27
50354 Hürth-Efferen
 Ap, WGs (2er, 3er, 5er, 7er)
 unmöbliert
 16–28 m²*
 109 und 94 Wohnplätze



* Die m²-Angaben beziehen sich auf die anteilige Wohnfläche



Hahnenstr. 19 (Haus 1-5)
50354 Hürth-Efferen
 WGs (3er, 4er, 5er) mit Küche, Dusche, WC,
 möbliert und unmöbliert
 21 – 28 m²*
 72 Wohnplätze



Am Sandberg 7, 9, 11
51643 Gummersbach
 WGs (3er, 4er)
 möbliert und unmöbliert
 22 – 25 m²*
 84 Wohnplätze



Reininghauser Str. 41, 43
51643 Gummersbach
 WGs (5er, 6er)
 möbliert
 23 – 28 m²*
 42 Wohnplätze

WOHNANGEBOTE DES KÖLNER STUDENTENWERKS

INFOPOINT I UND II

INFOPOINT I

Servicehaus, EG, Universitätsstr. 16

Tel. 0221 942 65-201/-202

infopoint@kstw.de

Öffnungszeiten

Mo – Do 9 – 16 Uhr, Fr 9 – 14 Uhr

- *Erstberatung / allgemeine Beratung*
- *Bewerbungsformulare*
- *Privatzimmerangebote*
www.mein-zuhause-in-koeln.de
- *keine Vertragsangelegenheiten*

INFOPOINT II

UniMensa MG, Zülpicher Str. 70

Mo – Fr 11:30 – 14:30 Uhr

Tel. 0221 94 40 53-416

infopoint@kstw.de

www.kstw.de

Erstberatung

- *Bewerbungsformulare*
- *keine Vertragsangelegenheiten*

STUDENTISCHES WOHNEN

ADAC-Haus

Luxemburger Straße 169

Eingang Paul-Schallück-Straße

Tel. 0221 942 65-218 bis -222

wohnen@kstw.de

Offene Sprechstunde

Di & Do 9 – 12:30 Uhr

- *Beratung*
- *Vermietung*
- *Verwaltung*
- *Vertragsabschluss*

Privatzimmer-Online

WWW.MEIN-ZUHAUSE-IN-KOELN.DE

* Die m²-Angaben beziehen sich auf die anteilige Wohnfläche

WOHNUNGSSUCHE PER ZEITUNG

Die genaue Durchsicht der Kölner Tageszeitungen in der Mittwochs- und Samstagsausgabe bringt manchmal den gewünschten Erfolg. Den **Kölner Stadt-Anzeiger** und die **Kölnische Rundschau** gibt es bereits am Vorabend (s. Infokasten).

In der **Kölner Illustrierten** und im **Marktplatz** können Sie selbst kostenlos eine Kleinanzeige aufgeben. Entwerfen Sie originelle Aushänge und nutzen Sie die Anschlagbretter in Hochschulen, Mensen, Supermärkten oder Studentencafés.

Die **Mitwohzentralen** vermitteln leere und/oder möblierte Zimmer oder Wohnungen für Tage, Wochen, Monate oder auf Dauer gegen eine Vermittlungsgebühr (s. Infokasten).

WOHNUNGSVERMITTLUNG DURCH MAKLER ODER MIETVEREINE?

Oft ergibt sich die Möglichkeit, eine Wohnung anzumieten, die von einem **Makler** angeboten wird. Makler dürfen Provision verlangen, wenn:

- der Mietvertrag durch Vermittlung des Maklers zustande kam
- die Wohnung nicht Eigentum des Maklers ist oder von ihm verwaltet oder vermietet wird
- ein neuer Mietvertrag und nicht eine Verlängerung abgeschlossen wurde

Vereinbarungen über einen Vorschuss für den Makler sind ungültig. Geld erhält der Makler erst, wenn der Mietvertrag unterzeichnet ist. Die Vermittlungsgebühr beträgt in der Regel zwei Kaltmieten.

Manche **Mietvereine** kassieren gern schon mal in Form von

Mitgliedsbeiträgen ab, bevor der Verein überhaupt tätig wird. Solche Beiträge sind verkappte Vorschüsse und damit unzulässig.

WOHNUNGSSUCHE

VORABENDAUSGABEN

Kölner Stadt-Anzeiger & Kölnische Rundschau
Di & Fr 18 – 24 Uhr am Druckzentrum,
Amsterdamer Str. 192, beim Pförtner

ANZEIGENAUFNAHME

Express (täglich)
Tel. 0221 224-2222
anzeigen@express.de
www.express.de

Kölner Illustrierte (monatlich)
Tel. 0221 35 55 87 11
kaz@koelner.de
www.koelner.de

Kölner Stadt-Anzeiger & Kölnische Rundschau (beide täglich)
Tel. 0180 4020400
anzeigen@zeitungsgruppe-koeln.de
www.ksta.de
www.rundschau-online.de

Kölner Wochenspiegel (wöchentlich)
Tel. 0221 9544140
info@koelner-wochenspiegel.de
www.koelner-wochenspiegel.de

Marktplatz (Di & Fr)
Tel. 0180 556055
www.marktplatz-online.de

Prinz (monatlich)
Tel. 0221 92430-0 /-40
koeln@prinz.de
www.prinz.de

StadtRevue (monatlich)
Tel. 0221 95 15 41-0
kleinanzeigen@stadtrevue.de
www.stadtrevue.de

Kalaydo (Onlineportal)
www.kalaydo.de

Scout24 (Onlineportal)
www.scout24.de

ZIMMER FREI?

mein
Zuhause
TEL. 0221 / 94265-201
in Köln

Sie vermieten?
Sie suchen?



WWW.MEIN-ZUHAUSE-IN-KOELN.DE

Die Privatzimmer-Onlinebörse für Kölner Studierende

Bild: Merle Heitshemer, Universität zu Köln

WOHNEN FÜR HILFE

Wohnen für Hilfe vermittelt Wohnpartnerschaften, bei denen Studierende bei Senioren, Familien, Alleinerziehenden und Menschen mit Behinderung wohnen. Statt eine monatliche Miete zu zahlen, unterstützen die Studierenden die Wohnraumgeber in alltäglichen Dingen, wie z. B. beim Einkaufen, im Haushalt, bei der Kinderbetreuung etc. Pflegeleistungen sind ausgeschlossen. Die Stundenzahl der zu leistenden Hilfe hängt von der Größe des Zimmers ab.

www.wfh-koeln.de

VERMITTLUNG DURCH VERSICHERUNGEN

Viele Versicherungsgesellschaften legen ihr Geld in Wohnungen an, die von ihnen oft selbst vermittelt werden. Ein Anruf kann eventuell gerade hier in Köln zum Erfolg führen.

Lesetipp: Von der Hochschulgruppe „Die Unabhängigen“ an der Uni Köln ist eine Miet- und Wohninfo erschienen, die an zahlreichen Stellen kostenlos erhältlich ist und Studierenden ausführliche Tipps für die Wohnungssuche gibt. Sie enthält viele Kölner Anschriften und informiert über einige wichtige Rechtsfragen, die sich bei der Anmietung einer Wohnung stellen.

MIETBÜRGSCHAFT DER ELTERN

Manche Vermieter bestehen darauf. Die Mietbürgschaft ist eine rechtlich verbindliche Erklärung der Eltern, dass sie gegenüber dem Vermieter innerhalb der Laufzeit des Mietvertrages für die Mietzahlung haften. Besondere Prüfung tut Not, bevor Sie den Mietvertrag unterschreiben. Lassen Sie sich in Zweifelsfällen beraten

(z. B. beim Mieterverein). In allen Studentenwerken und beim Deutschen Studentenwerk ist das Muster eines Mietvertrages kostenlos erhältlich.

MIETNEBENKOSTEN

Diese müssen normalerweise als sogenannte Nebenkosten auf dem freien Markt zusätzlich zu der Miete bezahlt werden. Hinter Begriffen wie Kaltmiete, Warmmiete, Nettomiete, Inklusivmiete verbirgt sich in den Wohnungsanzeigen

WOHNUNGSANGEBOTE

VORÜBERGEHENDE UNTERKÜNFTE

Deutsches Jugendherbergswerk

www.djh.de

(Jugendherbergen und Campingplätze)

Kolpinghaus

St.-Apern-Str. 32, 50867 Köln

Tel. 0221 20930

Studentenwohnheim

Schmittmann-Kolleg

www.schmittmann-kolleg.de

Studentenwohnheim Schweidt

www.schweidt.de

International College Muengersdorf

www.campus-muengersdorf.de

MITWOHNZENTRALEN

Mitwohnzentrale

An der Bottmühle 16, 50678 Köln

Tel. 0221 327084

Mitwohnzentrale - bundesweit einheitliche Rufnummer (Ortsvorwahl)
Tel. 0221 19445

WOHNEN FÜR HILFE

Heike Bermond und Sandra Wiegeler

Frankenheimstr. 4, 50931 Köln

Gebäude 214, Raum 807

Tel. 0221 470-7933

wfh-hf@uni-koeln.de

www.wfh-koeln.de

Volkshochschule Köln



Studierende erhalten
25 % Ermäßigung
auf Kursentgelte.



Telefon: (0221) 221-25990
Telefax: (0221) 221-6569297

Intensivkurs für Studierende

- | Englisch
- | Französisch
- | Spanisch
- | Deutsch als Fremdsprache

Berufliche Bildung

- | IT/Multimedia
- | Management
- | Kommunikation
- | Journalismus

Die Sprachkurse werden teilweise in Kooperation mit der Universität zu Köln durchgeführt.

E-Mail: vhs@stadt-koeln.de
Internet: www.vhs-koeln.de

- Anzeige -

nämlich der Zusammenhang von Grundmiete und einer ganzen Reihe von Nebenkosten: den verbrauchsabhängigen (z. B. Strom, Gas, Wasser, Heizung) und verbrauchsunabhängigen (z. B. Müllgebühren, Straßenreinigung, Grundsteuer). Viele Nebenkosten erhöhen sich während der Mietdauer, daher müssen Sie mit Nachzahlungen rechnen, wenn einmal im Jahr die Nebenkostenabrechnung kommt. Wenn Sie ein Zimmer des Kölner Studentenerwerks bewohnen, sind alle Kosten fix und damit kalkulierbar.

WOHNBERECHTIGUNGSSCHEIN

Fast alle Studierenden gehören zum Personenkreis, der Anspruch auf einen Wohnberechtigungsschein (WBS) hat. Zur Anmietung einer öffentlich geförderten Wohnung ist ein WBS erforderlich; er hat ein Jahr Gültigkeit und muss dann wieder erneuert werden. Antrag: Amt für Wohnungswesen, Tel. 0221 221-0. Die notwendigen Formulare als Download finden Sie unter dem Themenblock 4 „Planen, Bauen, Wohnen, Verkehr“ auf www.stadt-koeln.de

WOHNGELD

Anträge können unabhängig vom Wohnort innerhalb Kölns in der zentralen Wohngeldstelle im Bezirksratshaus Lindenthal oder in jeder Wohngeldaußenstelle des Amtes für Wohnungswesen gestellt werden. Wohngeld wird – wenn alle übrigen Voraussetzungen vorliegen – alleinstehenden Studierenden nur gewährt, wenn sie keinen Anspruch auf BAföG haben. Dies ist z. B. bei Überschreitung der Förderungshöchstdauer der Fall (Ablehnungsbescheid muss in der Regel vorgelegt werden; beantragen Sie eine „Schnellablehnung“ für die Wohngeldstelle). Voraussetzung ist, dass Sie den „Mittelpunkt Ihrer Lebensbeziehung“ in Köln haben. Die Anmeldung als Hauptwohnsitz ist deshalb in jedem Fall erforderlich. Weiterhin muss berücksichtigt werden, welches Einkommen Sie haben (einschließlich Unterstützungen von Eltern oder Großeltern), wie hoch Ihre Miete ist und wie Sie wohnen. Antrag stellen: Wohngeldaußenstellen oder www.stadt-koeln.de (Bürgerservice/Wohnen/Wohngeld).

Infos auch beim AStA oder bei der Sozialberatung des Kölner Studentenwerks.

EINRICHTUNG UND UMZUG

Nicht jeder hat das Geld für tolle Designer-Möbel. Wer trotzdem schön und preiswert in der ersten Reihe sitzen und liegen möchte, kann dies mit Secondhand-Möbeln tun. Möbel, Haushaltswaren, Fahrräder, Bücher und Textilien aus zweiter Hand gibt es bei den Mitgliedsgruppen des Verbundes gemeinnütziger Möbellager e.V. Auf insgesamt zehn Verkaufsflächen ist neben allerlei Nützlichem auch Skurriles zu finden. Und das in fast jedem Stadtteil. Die Erlöse aus den kleinen Preisen fließen in soziale und ökologische Projekte. Außerdem bieten diese Gruppen Serviceleistungen wie Umzüge, Transporte, Wohnungsaufösungen und Umweltberatung an. Die Anschriften von BfO, De Flo, Emmaus, HoSe, MüTZe, SSM und Umweltzentrum finden Sie im Adressenteil unter dem Stichwort „Secondhand-Möbel“.

AN- UND UMMELDEN

Nach Ihrem Umzug in die Domstadt müssen Sie einige Formalitäten erledigen. Dazu hier einige Tipps:

Sie benötigen zur An-/Ummeldung innerhalb einer Woche nach Umzug folgende Unterlagen:

- Personalausweis (bei mehreren Familienmitgliedern von jedem Familienangehörigen),
- Name und Anschrift des Wohnungseigentümers

Achtung Zweitwohnungssteuer:

Sie müssen sich entscheiden, ob Sie den Erst- oder Zweitwohnsitz

INFOS ZUM THEMA „WOHNEN“

Infos zu Wohnberechtigungsschein und Wohngeld und Befreiung von Rundfunkgebühren:

Sozialberatung des Kölner Studentenwerks

*Christel Faßbender-Veith/
Martina Kreiner*

Tel. 0221 16 88 15-0

psb-sekretariat@kstw.de

Verbund gemeinnütziger Möbellager e. V.

Geestemünder Str. 42, 50735 Köln

Tel. 0221 5 60 65 73

info@koelns-zweite-hand.de

www.koelns-zweite-hand.de

RheinEnergie AG

*An- und Ummeldung von Strom, Gas
und Wasser*

Servicecenter: Tel. 0180 2 22 23 00

www.rheinenergie.com

Energieberatung:

Tel. 0221 178-3311

energieberatung@rheinenergie.com

Amt für Wohnungswesen

Ottmar-Pohl-Platz 1, 51103 Köln

Tel. 0221 221-0, Fax -23 100

wohnungsamt@stadt-koeln.de

www.stadt-koeln.de

*Die notwendigen Formulare finden
Sie als Download unter dem Themen-
block 4 „Planen, Bauen, Wohnen,
Verkehr“.*

Zweitwohnungssteuer

Stadt Köln

Kassen- und Steueramt

Athener Ring 4

50765 Köln

kassen-und-steueramt@stadt-koeln.de

www.stadt-koeln.de

Rundfunkgebührenbefreiung

www.rundfunkbeitrag.de

Online-Ummeldeportal

www.meldebox.de

in Köln anmelden möchten. Für den Neben- oder Zweitwohnsitz wird seit Januar 2005 eine Steuer erhoben. Sie beträgt 10 % der Jahreskaltmiete für die Monate, die Sie in der Wohnung wohnen. Hier ein Rechenbeispiel: Sie bezahlen 200 Euro Kaltmiete pro Monat und wohnen 8 Monate in der Wohnung. $8 \times 200 \text{ Euro} = 1.600 \text{ Euro}$, davon 10 % sind 160 Euro pro Jahr Zweitwohnungssteuer. Sie sollten überlegen, ob die Steuer eventuelle Vergünstigungen bei Versicherungen aufwiegt.

Dies hat beispielsweise Auswirkungen auf die Tariffhöhe der KFZ-Versicherung und natürlich auch auf Ihr Wahlrecht. Wenn Sie den Zweitwohnsitz anmelden wollen, darf der zentrale Lebensmittelpunkt nicht in Köln liegen. Etwa wenn Sie nur eine „Studiendependance“ in Köln unterhalten und an den Wochenenden und in den Semesterferien schnellstmöglich flüchten.

Auto ummelden: Sie müssen Ihr eigenes Auto (nicht das, was auf Mutti, Papa, Oma oder Opa angemeldet ist) nur dann ummelden, wenn Sie als ersten Wohnsitz Köln haben. In der Regel lohnt sich ein Preisvergleich im Hinblick auf die Versicherungen. Auch wenn Sie nur den Zweitwohnsitz in Köln haben, können Sie selbstverständlich Ihr Auto in Köln anmelden, falls Sie ansonsten in eine höhere Regionalklasse eingestuft sind. Welche Unterlagen Sie benötigen, erfahren Sie beim Straßenverkehrsamt, Tel. 0221 221-0.

Gas, Wasser und Strom anmelden: Strom, Erdgas und Wasser wer-

den oft bei der RheinEnergie AG angemeldet, wenn über den freien Wohnungsmarkt eine Wohnung bezogen wird. Lesen Sie (wenn möglich im Beisein des Vermieters) den alten Zählerstand ab und teilen Sie diesen der RheinEnergie AG mit. Das Geld für den Wasserverbrauch ist oft schon in den Nebenkosten als Umlage enthalten.

Telefon anmelden: Zur Anmeldung bzw. Beantragung eines Telefons wenden Sie sich an die Telekom, NetCologne oder andere Anbieter. Neben dem Internet können Sie sich in Telefonläden informieren und Antragsformulare erhalten.

Rundfunk/Fernsehen/Telefon
Die Gebühreneinzugszentrale (GEZ) heißt seit 1.1.2013 „Beitragservice von ARD, ZDF und Deutschlandradio“. An die Stelle der ehemaligen Rundfunkgebühr ist der Rundfunkbeitrag getreten. Dieser beträgt 17, 98 Euro im Monat und wird pauschal für jeden Haushalt erhoben

WOHNUNGSSUCHE

Wohnungssuche online:

- www.mein-zu-hause-in-koeln.de
- www.immobilienscout.de
- www.wohnung-jetzt.de
- www.immowelt.de
- www.onlinemarkt-koeln.de

WG-Suche online:

- www.studenten-wg.de
- www.studenten-wohnung.de
- www.wgfuerdich.de
- www.wg-gesucht.de
- www.wg-welt.de

Sonstige Tipps:

- www.frag-mutti.de
- www.studentenkochbuch.net



– Wohngemeinschaften zahlen also zusammen nur einmal Beitrag. BAföG-Empfänger können sich nach wie vor auf Antrag davon befreien lassen. Informationen und Anträge gibt es unter www.rundfunkbeitrag.de.

Nachsendeantrag bei der Post

Auf Antrag werden Briefe bei Umzug ein halbes Jahr lang an Ihre neue Adresse weitergeleitet. Den kostenpflichtigen Antrag früh genug bei der zuständigen Postfiliale am alten Wohnort stellen, ca. zwei Wochen vor gewünschtem Beginn! Den Antrag gibt es auch im Internet.



ENERGIESPARTIPPS

Abschalten – Strom sparen

Wenn Sie Elektrogeräte nach Gebrauch ganz ausschalten, sparen Sie bis zu 50 % Strom. HiFi-Anlage, Fernseher, Computer & Co. sind im Stand-by-Modus echte Stromfresser. Pro Jahr wird in der Bundesrepublik allein durch die Stand-by-Funktion Strom im Wert von knapp 4 Milliarden Euro verpulvert. Praktisch sind hierfür Steckdosenleisten mit Netzschalter. Energiesparlampen können Sie da nutzen, wo das Licht durchgängig länger als eine Stunde brennt. Im Vergleich zu herkömmlichen Glühlampen sind sie 80 % sparsamer. Ihre 15fache Lebensdauer rechtfertigt die höheren Anschaffungskosten.

Abdrehen – Wasser sparen

Zähneputzen bei laufendem Wasser lässt 15–20 Liter Wasser pro Minute fließen. Die Spartaste der Toilettenspülung kann helfen, ein Drittel des tägli-

chen Wasserbedarfs einzusparen. Auch bei kleinen Geschirrmengen ist der Abwasch in einem gefüllten Spülbecken sparsamer als unter fließendem Wasser.

Wäschewaschen

Sinnvoll ist es, eine Waschmaschine voll zu beladen, da sie genauso viel Wasser und Strom verbraucht wie mit einer kleinen Wäscheladung. Effektiv sparen lässt sich durch die richtige Temperaturwahl. Meist reichen 30–40 °C; mehr als 60 °C sind so gut wie nie nötig. Der Energieverbrauch kann auch durch das Auslassen des Vorwaschgangs gesenkt werden.

...und noch ein Tipp: Dosieren Sie Ihr Waschmittel sparsam und vermeiden Sie Weichspüler.

Ausdrehen – Heizen und Lüften

Eine angenehme Raumtemperatur von ca. 20–21 °C erreichen Sie bei einer mittleren Einstellung des Thermostatventils.

Effizient heizen

Bei längerer Abwesenheit, auch wenn es nur ein Wochenende ist, können Sie durch eine niedrigere Raumtemperatur den Energieverbrauch deutlich senken. Eine Reduzierung um nur 1 °C

verringert den Verbrauch um 6 %. Temperaturen von 12–15 °C reichen aus, um die Auskühlung des Raumes in Ihrer Abwesenheit zu vermeiden.

Stoßlüften

Wer bei laufender Heizung das Fenster kippt, heizt die Straße gleich mit. Lieber kurz, aber richtig lüften: Das Fenster mehrmals am Tag für wenige Minuten weit öffnen und dabei den Thermostat zudrehen.

Kochen ohne Deckel...

ist wie Heizen bei geöffnetem Fenster: Deckel drauf und bis zu 25 % Energie sparen.

Der Topf sollte nicht kleiner sein als die Herdplatte, damit die Wärme effektiv genutzt wird. Wenn Herd oder Backofen frühzeitig ausgeschaltet werden, reicht die vorhandene Resthitze aus, um das Essen fertig zu garen. Im Dampfbad dünstet Gemüse schonend. Den Topf nur am Boden mit Wasser zu bedecken reicht meist aus. Das Wasser kocht schneller, alles bleibt knackig frisch und vitaminreich. Wasserkocher sparen viel Zeit und Energie. Ein Wasserkocher bringt einen Liter Wasser in zweieinhalb Minuten zum Kochen – ein Herd braucht bei gleicher Leistung sechs Minuten.



SEPTEMBER 2013

So 1

Mo 2

Di 3

Mi 4

Do 5

Fr 6

Sa 7

So 8

Mo 9

Di 10

Mi 11

Do 12

Fr 13

Sa 14

So 15

Mo 16

Di 17

Mi 18

Do 19

Fr 20

Sa 21

So 22

Mo 23 *Erstsemesterbegrüßung Fachhochschule Köln*

Di 24

Mi 25

Do 26

Fr 27

Sa 28

So 29

Mo 30 *Erstsemesterbegrüßung KatHo NRW, Abteilung Köln*



OKTOBER 2013

Di	1	
Mi	2	
Do	3	
Fr	4	
Sa	5	
So	6	
Mo	7	<i>Erstsemesterbegrüßung Hochschule für Musik und Tanz</i>
Di	8	<i>Kurs: Zeitmanagement im Studium - www.kstw.de</i>
Mi	9	<i>Kurs: Zeitmanagement im Studium - www.kstw.de (auch 10.10.13)</i>
Do	10	<i>Kurs: Spezialtraining zur Zeichensetzung - www.kstw.de</i>
Fr	11	
Sa	12	
So	13	
Mo	14	<i>Erstsemesterbegrüßung Universität zu Köln Kunsthochschule</i>
Di	15	
Mi	16	
Do	17	
Fr	18	
Sa	19	
So	20	
Mo	21	
Di	22	
Mi	23	
Do	24	<i>Kurs: Gelassen in die Prüfung, www.kstw.de, (Do bis zum 12.12.2013)</i>
Fr	25	
Sa	26	
So	27	
Mo	28	<i>Kurs: Strategien und Zeitmanagement für den Abschluss - www.kstw.de</i>
Di	29	<i>Kurs: Strategien und Zeitmanagement für den Abschluss - www.kstw.de</i>
Mi	30	<i>Kurs: Strategien und Zeitmanagement für den Abschluss - www.kstw.de</i>
Do	31	



NOVEMBER 2013

Fr 1

Sa 2

So 3

Mo 4

Di 5

Mi 6

Do 7

Fr 8 *Kurs: Schreiben im Studium - www.kstw.de*

Sa 9 *Kurs: Schreiben im Studium - www.kstw.de*

So 10

Mo 11

Di 12

Mi 13 *Gruppentraining: Schluss mit dem Aufschieben - www.kstw.de*

Do 14 *Kurs: Wege aus der Prüfungsangst, 16-17:30 Uhr - www.kstw.de*

Fr 15

Sa 16

So 17

Mo 18

Di 19

Mi 20 *Gruppentraining: Schluss mit dem Aufschieben - www.kstw.de*

Do 21 *Kurs: Wege aus der Prüfungsangst, 16-17:30 Uhr - www.kstw.de*

Fr 22

Sa 23

So 24

Mo 25

Di 26

Mi 27 *Gruppentraining: Schluss mit dem Aufschieben - www.kstw.de*

Do 28 *Kurs: Wege aus der Prüfungsangst, 16-17:30 Uhr - www.kstw.de*

Fr 29

Sa 30

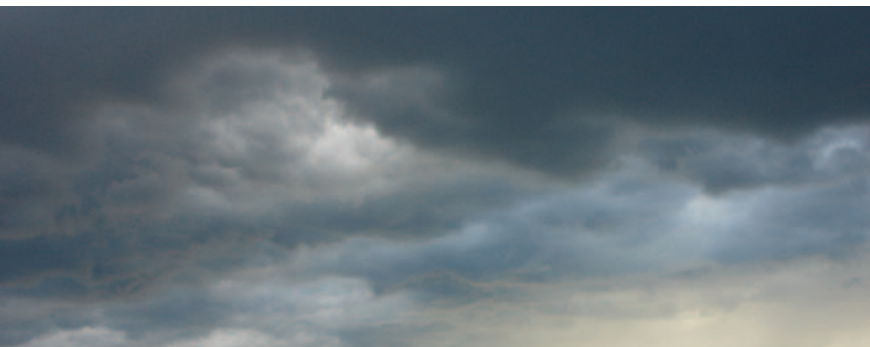

DEZEMBER 2013

So	1	
Mo	2	
Di	3	
Mi	4	Gruppentraining: Schluss mit dem Aufschieben - www.kstw.de
Do	5	Kurs: Wege aus der Prüfungsangst, 16-17:30 Uhr - www.kstw.de
Fr	6	
Sa	7	
So	8	
Mo	9	
Di	10	
Mi	11	Gruppentraining: Schluss mit dem Aufschieben - www.kstw.de
Do	12	
Fr	13	
Sa	14	
So	15	
Mo	16	
Di	17	
Mi	18	
Do	19	
Fr	20	
Sa	21	
So	22	
Mo	23	
Di	24	
Mi	25	
Do	26	
Fr	27	
Sa	28	
So	29	
Mo	30	
Di	31	



JANUAR 2014

Mi 1

Do 2

Fr 3

Sa 4

So 5

Mo 6

Di 7

Mi 8 *Gruppentraining: Schluss mit dem Aufschieben - www.kstw.de*

Do 9

Fr 10

Sa 11

So 12

Mo 13

Di 14 *Kurs: Reden im Studium - www.kstw.de*

Mi 15

Do 16 *Kurs: Reden im Studium - www.kstw.de*

Fr 17

Sa 18

So 19

Mo 20

Di 21

Mi 22 *Gruppentraining: Schluss mit dem Aufschieben - www.kstw.de*

Do 23

Fr 24 *Kurs: Stressbewältigung im Studium - www.kstw.de*

Sa 25 *Kurs: Stressbewältigung im Studium - www.kstw.de*

So 26

Mo 27

Di 28

Mi 29

Do 30

Fr 31

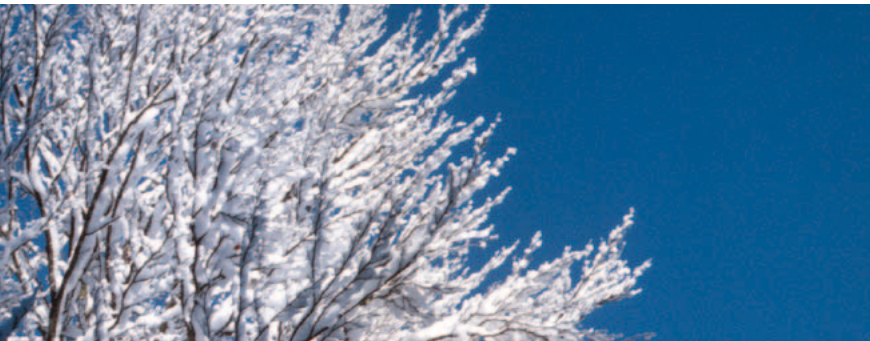

FEBRUAR 2014

Sa 1

So 2

Mo 3

Di 4

Mi 5 *Gruppentraining: Schluss mit dem Aufschieben - www.kstw.de*

Do 6

Fr 7

Sa 8

So 9

Mo 10 *Kurs: Spezialtraining zur Zeichensetzung - www.kstw.de*

Di 11

Mi 12

Do 13

Fr 14

Sa 15

So 16

Mo 17

Di 18

Mi 19

Do 20

Fr 21

Sa 22

So 23

Mo 24

Di 25

Mi 26

Do 27

Fr 28



MÄRZ 2014

Sa 1*So* 2*Mo* 3*Di* 4*Mi* 5*Do* 6*Fr* 7*Sa* 8*So* 9*Mo* 10*Di* 11*Mi* 12*Do* 13*Fr* 14*Sa* 15*So* 16*Mo* 17*Di* 18*Mi* 19*Do* 20*Fr* 21*Sa* 22*So* 23*Mo* 24*Di* 25*Mi* 26*Do* 27*Fr* 28*Sa* 29*So* 30*Mo* 31 *Kurs: Spezialtraining zur Zeichensetzung - www.kstw.de*

APRIL 2014

Di 1 Kurs: (Neue) Deutsche Rechtschreibung - www.kstw.de

Mi 2 Kurs: (Neue) Deutsche Rechtschreibung - www.kstw.de

Do 3 Kurs: (Neue) Deutsche Rechtschreibung - www.kstw.de

Fr 4

Sa 5

So 6

Mo 7

Di 8

Mi 9

Do 10

Fr 11

Sa 12

So 13

Mo 14

Di 15

Mi 16

Do 17

Fr 18

Sa 19

So 20

Mo 21

Di 22

Mi 23

Do 24

Fr 25

Sa 26

So 27

Mo 28

Di 29

Mi 30



Mensen, Cafeterien & Kaffeebars



Damit genug Zeit zum Studieren bleibt, übernehmen die gastronomischen Betriebe des Kölner Studentenwerks gerne das Kochen mit dem ganzen „Drum und Dran“ für Sie.

ESSEN DIREKT IN DER HOCHSCHULE

Die 15 Betriebe mit Mensen, Cafeterien und Kaffeebars befinden sich meistens direkt auf dem Hochschulgelände. Das Essen in netter Gesellschaft zu günstigen Preisen lockt im Semester täglich über 30.000 Gäste in unsere Betriebe. Und wer denkt, Mensaessen wäre gleichbedeutend mit Billigware aus der Dose, der hat was verpasst. Frische, Vielfalt und Qualität stehen für uns an erster Stelle. In den Betrieben des Kölner Studentenwerks gibt es u. a. Rindfleisch aus artgerechter Tierhaltung und MSC-zertifizierte Fischgerichte. Das MSC-Siegel garantiert Fischerzeugnisse aus nachhaltigem Fang, um die Fischbestände zu schonen.

Die **UniMensa** ist die größte Mensa des Kölner Studentenwerks und eine der größten Europas. Im Wintersemester 2012/13 wurde die UniMensa umfassend saniert. Sie können dort bargeldlos mit der neuen Mensakarte zahlen.

Im Erdgeschoss der UniMensa befindet sich die **campuslounge**. Genießen Sie in entspannter Atmosphäre die üblichen Kaltgetränke oder Kaffeespezialitäten.

Die **Mensa im IWZ-Deutz** hat eine Grillstation, eine Front-Cooking-Theke und ein Salatbuffet.

CAFETERIEN UND KAFFEEBARS

Für den kleinen Hunger zwischendurch bieten die Cafeterien und Kaffeebars des Kölner Studentenwerks Kaffeespezialitäten, Milchprodukte, Baguettes, Sandwiches, Muffins, frische Salate, Obst und mehr.

Im **Café Himmelsblick** der Fachhochschule in der Claudiusstraße ist ein heller, freundlicher Gastraum mit etwa 100 Sitzplätzen. Zur Mittagszeit gibt es ein bis zwei warme Gerichte, im Foyer befinden sich zwei Kaffeebars.

Das **PhilCafé** ist ein Schmuckstück im Foyer der Philosophischen Fakultät am Albertus-Magnus-Platz. An der Bartheke gibt es viele Kaffeespezialitäten und im angegliederten Shop können Sie sich mit Baguettes, Salaten, Süßigkeiten, Milchprodukten, Getränken und einigem mehr versorgen. Auch im neuen **Seminargebäude** der Universität zu Köln können Sie sich zwischen den Veranstaltungen an einer Kaffeebar stärken.

HOCHSCHULGASTRONOMIE

*Leiter: Frank Leppi
Zülpicher Str. 68
Tel. 0221 944053-400
hochschulgastronomie@kstw.de*



EINKAUFEN/WOCHENMÄRKTE

Dass es in Köln vom Supermarkt über Bioläden bis hin zum Feinkostgeschäft für jeden Geschmack und Geldbeutel etwas zu finden gibt, braucht nicht näher erläutert zu werden. Ein ganz besonders heißer Tipp, der hier nicht unerwähnt bleiben soll, sind aber die Kölner Wochenmärkte. In jedem Stadtteil von Köln gibt es mindestens einen Wochenmarkt, der frische Lebensmittel, häufig aber auch Kleidung und gebrauchte Ge-

genstände für den täglichen Bedarf anbietet. Unsere Tipps: Der tägliche Markt in Nippes, Wilhelmplatz, mit drastischem Preisverfall ab 12 Uhr mittags, und der Ökomarkt auf dem Rudolfplatz (mittwochs 12–18 Uhr und samstags 8–14 Uhr) sowie dienstags und freitags von 10 bis 18 Uhr vor der Severinskirche (Severinstraße). Auf dem Ökomarkt gibt es Gemüse und Obst manchmal billiger als in den Bioläden und außerdem mehrere Biometzger.



Gut in der Kiste?

Die Gemüsebox versorgt Dich mit Bio-Gemüse und Obst aus dem Kölner Umland.

Bestellung und weitere Infos unter:
www.asta.uni-koeln.de/gemuesekiste

Ökologiereferat

ASTA 
Universität zu Köln



KÖLNER STUDENTENWERK
Anstalt des öffentlichen Rechts

meine-mensa.kstw.de



WAS GIBT'S HEUT **ZU MITTAG?**

Kostenloser Speiseplan fürs Smartphone

Vier Sekunden – viele Vorteile – für Alle

- schnell auf dem Display – mit QR Code noch schneller
- einfach zu bedienen
- werbefrei
- kostenlos

Wenn Sie heute wissen wollen, was morgen in unseren Mensen gekocht wird, laden Sie den neuen Speiseplan auf Ihr Smartphone.



Scann mich!

Kölner Studentenwerk
Hochschulgastronomie
hochschulgastronomie@kstw.de

Service rund ums Studium | www.kstw.de

MENSEN, CAFETERIEN & KAFFEEBARS DES KÖLNER STUDENTENWERKS

Vorlesungsfreie Zeit: www.kstw.de

Öffnungszeiten	während des Semesters
UniMensa campuslounge Kaffeebar	Mo – Fr 11:30–21 Uhr, Sa 11:30–15 Uhr Mo – Fr 12–17:30 Uhr Mo – Fr 9–15:30 Uhr, Sa 11:30–15:00 Uhr
Uni-E-Raum - Cafeteria	Mo – Do 7:30–17:45 Uhr, Fr 7:30–15 Uhr
Uni-Bibliothek - Kaffeebar	Mo – Do 8–18 Uhr, Fr 8–16 Uhr, Sa 9–15 Uhr
PhilCafé - Kaffeebar	Mo – Do 9–18 Uhr, Fr 9–14:30 Uhr Sa 8–14 Uhr
Shop	Mo – Do 8–16 Uhr, Fr 8–14:30 Uhr
Kaffeebar Seminargebäude	Mo – Do 8–16 Uhr, Fr 8–15 Uhr
Mensa Robert-Koch-Straße Mittagessen	Mo – Fr 11:15–15 Uhr Mo – Fr 11:15–14:15 Uhr
Lindenthal - Kaffeebar	Mo – Do 7:30–18 Uhr, Fr 7:30–16 Uhr
Sporthochschule - Café Auszeit Warme Gerichte Mensa	Mo – Do 7:30–18:30 Uhr, Fr 7:30–15 Uhr Mo – Do 14:30–18:30 Uhr Mo – Do 11:15–14:30 Uhr Fr 11:15–14:15 Uhr
Mensa Südstadt Essensausgabe Kaffeebar	Mo – Fr 10–15 Uhr Mo – Do 11:30–14:30 Uhr Fr 11:30–14:15 Uhr Mo – Do 7:30–18 Uhr, Fr 7:30–15 Uhr
Claudiusstraße – Himmelsblick Mittagessen	Mo – Fr 7:30–18 Uhr Mo – Do 11:30–17 Uhr, Fr 11:30–14:15 Uhr
IWZ Deutz - Cafeteria Mensa	Mo – Do 7:30–18:30 Uhr, Fr 7:30–15 Uhr Mo – Do 11:30–14:30 Uhr, Fr 11:30–14:15 Uhr
Friet Univers Friet Univers	Mo – Do 11:30–16:30 Uhr Fr 11:30–14 Uhr
Gummersbach Cafeteria und Mensa Mittagessen Kaffeebar	Mo – Fr 7:30–15:10 Uhr Mo – Do 11:30–15 Uhr, Fr 14 Uhr Mo – Do 8:45–16:30 Uhr, Fr 8:45–15:30 Uhr
Hochschule für Musik und Tanz Kaffeebar Mensa	Mo – Do 8:30–17:30 Uhr Fr 8:30–16:30 Uhr Mo – Fr 11:30–14:30 Uhr
KatHO NRW - Kaffeebar	Mo – Do 7:45–15:45 Uhr, Fr 7:45–14 Uhr
Kunsthochschule für Medien Mittagessen	Mo – Fr 10–17 Uhr

Mensakarte



KÖLNER STUDENTENWERK
Anstalt des öffentlichen Rechts



Meine Mensa

Service rund ums Studium | www.kstw.de

- Studentisches Wohnen
- Studienfinanzierung
- Hochschulgastronomie
- Psycho-Soziale Beratung
- Kindertagesstätten
- Kultur & Internationales

Foto: Christoph de Haar, www.dehaar.de

MENSA A LA CARTE

Bitte besorgen Sie sich die Mensakarte möglichst frühzeitig.

Zum Sommersemester 2013 führt das Kölner Studentenwerk die Mensakarte ein. Damit können Sie bargeldlos und schnell in den Mensen, Cafeterien und Kaffeebars im Universitätsbereich bezahlen.

Wo bekomme ich die Karte? InfoPoint, Mensa Robert-Koch-Straße, UniMensa, Uni-E-Raum, Kaffeebar Uni-Bibliothek

Was muss ich mitbringen? 5 Euro Pfand

Studierende: Studierendenausweis

Bedienstete der Universität: Bescheinigung Ihrer Einrichtung/Ihres Instituts.
Ein Formblatt erhalten Sie an den o.g. Verkaufsstellen und auf www.kstw.de.

Wo kann ich die Karte aufladen? An den Aufwertern in den Mensen und Cafeterien

Wieviel kann ich aufladen? Beträge zwischen 10 und 100 Euro

Wie funktioniert das Aufladen? Im PIN-Verfahren mit der EC-Karte



Meine Mensa

Kölner Studentenwerk
Hochschulgastronomie
hochschulgastronomie@kstw.de

Service rund ums Studium | www.kstw.de

Studien- finanzierung



BAföG ist die günstigste Form der Studienfinanzierung. 25 % der Kölner Studierenden bekommen es.

- Anzeige -

30.000 EURO KOSTET EIN BACHELORSTUDIUM

Ein zuverlässiges monatliches Budget ist neben dem Abitur eine wichtige Voraussetzung für ein Studium. Mindestens 30.000 Euro kostet ein sechssemestriges Bachelorstudium, wenn Sie nicht mehr zu Hause wohnen. Das sind ca. 847 Euro pro Monat für Miete, Essen und Trinken, Jeans, T-Shirts, Handy, Internet, Semesterticket, Sport, Kino, Konzerte und Krankenkasse.

WOVON SOLL ICH DAS BEZAHLEN?

Die Abteilung Studienfinanzierung mit dem Amt für Ausbildungsförderung – kurz BAföG-Amt – des Kölner Studentenwerks ist die wichtigste Anlaufstelle. Wir beraten Sie und informieren Sie über die günstigsten Finanzierungsmöglichkeiten für Ihre Lebenssituation. Meistens ist dies das BAföG.

Das BAföG-Amt des Kölner Studentenwerks

vergibt und vermittelt:

- BAföG
- Daka-Darlehen
- KfW-Studienkredit

berät zu:

- Bildungskredit
- Stipendien

WER KANN MICH BERATEN?

Die Mitarbeiterinnen und Mitarbeiter des BAföG-Amtes helfen Ihnen bei Ihrem BAföG-Antrag – auch und gerade in komplizierten und unübersichtlichen Fällen. Ihren persönlichen Sachbearbeiter finden Sie unter www.kstw.de, Finanzen, Kontakt.

IST MEINE AUSBILDUNG FÖRDERUNGSFÄHIG?

Nur **eine Hochschulausbildung** wird

gefördert. Der **Master als Zweitausbildung** – ausschließlich nach erfolgreich absolviertem Bachelorstudium – kann ebenfalls gefördert werden.

WELCHE VORAUSSETZUNGEN MUSS ICH ERFÜLLEN?

Voraussetzung ist die deutsche Staatsangehörigkeit oder ein in § 8 BAföG aufgeführter aufenthaltsrechtlicher Status (www.das-neue-bafoeg.de). Zudem darf man nicht älter als 30 Jahre (beim Master 35 Jahre) sein.

HABE ICH EINE CHANCE AUF BAFÖG-FÖRDERUNG?

Sie können sich schon vor dem Studium beim BAföG-Amt ausrechnen lassen, ob Sie anspruchsberechtigt sind.

WIE WIRD MEINE FÖRDERHÖHE BERECHNET?

Wie viel BAföG monatlich gezahlt wird, wird jedes Jahr neu berechnet. Der Höchstsatz beträgt 670 Euro pro Monat. Die Förderhöhe errechnet sich aus den Größen 1. bis 4.:

1. Der Bedarfssatz ist eine Rechengröße. Auf ihn wird ggf. noch Einkommen – z.B. das der Eltern – angerechnet. Der Bedarfssatz wird aus dem **Grundbedarf** (373 Euro ist für alle gleich) und den Zuschlägen ermittelt. Dazu zählen der **Wohnungszuschlag** (49 Euro, wer bei den Eltern wohnt – gesamt: 422 Euro oder 224 Euro pauschal, wer auswärtig wohnt – gesamt: 597 Euro), der Kranken- und Pflegeversicherungszuschlag (73 Euro, wer eine **eigene Kranken- bzw. Pflegeversicherung** hat) und der **Kinderbetreuungszuschlag** (Vollzuschuss für Kind unter 10 Jahren: 113 Euro für das erste Kind und 85 Euro für jedes weitere Kind).

2. Einkommen von Eltern/Ehe- oder Lebenspartner: Vom Einkommen und Vermögen können noch Freibeträge abgezogen werden. Die Förderhöhe hängt in der Regel vom Einkommen der Eltern ab – und zwar beider Elternteile, auch wenn diese geschieden sind. Bei der Berechnung wird das Einkommen aus dem vorletzten Kalenderjahr vor Beginn des Bewilligungszeitraums herangezogen. Wird der Antrag 2011 gestellt, zählt das Einkommen – der Steuerbescheid – aus 2009. Hat das Einkommen nach 2009 stark abgenommen, kann die Förderhöhe mit einem Aktualisierungsantrag und dem aktuellen Einkommen neu berechnet werden. Kindergeld und das Vermögen der Eltern werden nicht angerechnet. www.das-neue-bafog.de

3. Eigenes Vermögen: Am Tag der Antragstellung dürfen Sie nicht mehr als 5.200 EUR angespartes Vermögen besitzen. Bei Verheirateten/eingetragenen Lebenspartnerschaften erhöht sich der Betrag auf 7.000 Euro, zusätzlich 1.800 Euro für jedes eigene

Kind. Es ist also besser, notwendige Anschaffungen zu tätigen, bevor Sie den Antrag stellen. PKWs und Motorräder zählen ebenfalls zum Vermögen. Schulden werden gegen das Vermögen aufgerechnet, wenn Sie nachgewiesen werden können.

4. Einnahmen durch Nebenjobs: Während eines Bewilligungszeitraums von 12 Monaten dürfen Sie ca. 4.800 Euro brutto – durchschnittlich 400 Euro pro Monat – dazuverdienen. Bei Verheirateten/Lebenspartnern und/oder Studierenden mit Kind erhöhen sich diese Freibeträge.

WANN WERDE ICH UNABHÄNGIG VON DEN ELTERN GEFÖRDERT?

In der Regel müssen Sie nach dem 18. Lebensjahr 5 Jahre erwerbstätig gewesen sein oder auf insgesamt 6 Jahre Ausbildung/Erwerbstätigkeit kommen.

WIE LANGE KANN ICH GEFÖRDERT WERDEN?

Die BAföG-Förderungshöchstdauer richtet sich nach der Regelstudi-



natürlich **wir**



„Meine Bank und ich: eine runde Sache.“

Willst Du deine Finanzen ordnen, das erste eigene Geld anlegen oder für später vorsorgen? Dann komm vorbei und mach eine runde Sache daraus.

Die Kölner Bank ist der richtige Ansprechpartner für Schüler, Auszubildende und Studenten. Profitiere auch Du von unserem Angebot, das weit über reine Finanzdienstleistungen hinausgeht. Als starke und regional ansässige Genossenschaftsbank bieten wir in unseren 27 Filialen eine persönliche Betreuung, die Du bei keiner anderen Bank findest. Die einzige wahre Kölner Bank sind *natürlich wir*.

www.koelnerbank.de



Kölner Bank eG
Ihre Volksbank in Köln.

enzeit. Die Förderungshöchstdauer kann nur verlängert werden, wenn sich Ihr Studium durch einen besonderen Grund wie Krankheit, Tätigkeit in einem Gremium, Pflege und Erziehung eines Kindes, erstmaliges Nichtbestehen des Examens oder Behinderung verzögert hat. Wer zum Examen zugelassen ist und kein BAföG mehr bekommt, kann vom BAföG-Amt eine 12-monatige Hilfe zum Studienabschluss erhalten.

WELCHE LEISTUNGEN MUSS ICH NACHWEISEN?

Der Leistungsnachweis muss einmal vorgelegt werden, und zwar zu Beginn des 5. Fachsemesters.

BEKOMME ICH BAFÖG, WENN ICH INS AUSLAND GEHE?

Ja, für ein Studium im **EU-Ausland und in der Schweiz** vom ersten Fachsemester bis zum Studienabschluss. Wenn Sie in Deutschland studieren und einen Auslandsaufenthalt einschließen, der nicht in der Studienordnung vorgesehen ist, wird maximal noch 2 Semester länger BAföG gezahlt. Ein Studium in einem **Nicht-EU-Land** wird ebenfalls bis zu 2 Semestern gefördert. Den Antrag auf Auslands-BAföG stellen Sie bei den Auslandsämtern. (s. Verzeichnis www.das-neue-bafoeg.de und im Kapitel Studium im Ausland)

WO BEKOMME ICH DIE ANTRAGSFORMULARE?

Die amtlichen Antragsformulare können Sie unter www.kstw.de (Finanzen, Download) herunterladen oder beim InfoPoint I und II abholen. Der ausgefüllte Antrag – Unterschrift nicht vergessen! – und alle Formblätter und Bescheinigungen werden

an das Kölner Studentenwerk/ Amt für Ausbildungsförderung geschickt (s. Kontakt). Zur Fristwahrung reicht zunächst ein formloser Antrag – auch per E-Mail.

WELCHE ABGABEFRISTEN MUSS ICH BEACHTEN?

Der Erstantrag: Stellen Sie Ihren Antrag im Monat des Studienbeginns, denn BAföG wird nicht rückwirkend gezahlt, sondern ab dem Antragsmonat. Ein formloser Antrag genügt. Fehlende Unterlagen können nachgereicht werden.

Der Wiederholungsantrag muss 2 Monate vor Ablauf des Bewilligungszeitraums gestellt werden, damit die Leistungen durchgängig gezahlt werden. BAföG wird für 12 Monate – sprich zwei Semester – bewilligt.

BAFÖG

BAFÖG-ABC UND INFORMATIONEN

- www.kstw.de
- www.wissenschaft-nrw.de
- www.studentenwerke.de
- www.das-neue-bafoeg.de
- www.bafoeg-rechner.de

BAFÖG-ANTRÄGE UND INFORMATIONEN

www.bafoeg.bmbf.de
(Bundesministerium für Bildung und Forschung)
Antragsformulare zum Ausdrucken am InfoPoint im ICI und Universitätsstraße

BAFÖG-RÜCKZAHLUNG

Bundesverwaltungsamt
Tel. 0228 99 358-4500
Tel. 0221 758 4500
bafoeg@bva.bund.de
www.bva.bund.de



Daka

DARLEHENSKASSE
der Studentenwerke im
Land Nordrhein-Westfalen e.V.

Schnell und sicher zum Studienziel

Mit einem zinsfreien Darlehen der Daka

Die Darlehenskasse der Studentenwerke unterstützt Sie finanziell auf Ihrem Weg zum Studienziel. Zinsfrei und zu günstigen Bedingungen. So können Sie sich ganz auf Ihr Studium konzentrieren. Informieren Sie sich bei Ihrem Studentenwerk. Es lohnt sich.



Informationen und Ansprechpartner unter www.daka-nrw.de



WO KANN ICH DEN BAFÖG-ANTRAG ABGEBEN?

Postalisch an das BAföG-Amt (s. Kontakt) oder per Einwurf in den roten Briefkasten vor dem Servicehaus in der Universitätsstr. 16. Persönlich beim BAföG-Amt, am InfoPoint I und II.

WIE VIEL MUSS ICH ZURÜCKZAHLEN?

Das BAföG wird zur Hälfte als Zuschuss und zur Hälfte als zinsloses Darlehen gezahlt. Sprich: **Die Hälfte ist geschenkt.** Die maximale Schuldensumme ist auf 10.000 Euro begrenzt.

Für die **Rückzahlung** des Darlehens sind bis zu 20 Jahre vorgesehen.

Sie **beginnt 5 Jahre nach Ende der Förderungshöchstdauer** und soll in monatlichen Raten von mindestens 105 EUR erfolgen, die für jeweils drei aufeinander folgende Monate in einer Summe zu zahlen sind. Bleiben Sie unterhalb einer bestimmten Einkommensgrenze, können Sie auf Antrag von der Rückzahlungsverpflichtung befreit werden, bis Sie mehr verdienen.

Bei Ablösung des Darlehens kann ein **Nachlass auf die Darlehenssumme** gewährt werden, wenn die Darlehensschuld auf einmal oder in größeren Teilbeträgen getilgt wird. Die Rückzahlung wird durch das Bundesverwaltungsamt in Köln geregelt. www.bundesverwaltungsamt.de

<i>BAföG-Bedarfssatz für Studierende</i>	<i>in Deutschland</i>	<i>EU-Ausland</i>
	<i>nicht bei Eltern wohnend</i>	<i>bei Eltern wohnend</i>
<i>Grundbedarf</i>	<i>373 Euro</i>	<i>373 Euro</i>
<i>Bedarf für Unterkunft</i>	<i>224 Euro</i>	<i>49 Euro</i>
<i>Regelbedarf</i>	<i>597 Euro</i>	<i>422 Euro</i>
<i>Durchlaufende Posten</i>		
<i>Krankenversicherungszuschlag (gesetzliche KV)</i>	<i>62 Euro</i>	<i>62 Euro</i>
<i>Pflegeversicherungszuschlag</i>	<i>11 Euro</i>	<i>11 Euro</i>
<i>Maximalförderung</i>	<i>670 Euro</i>	<i>495 Euro</i>



VERSUCH MACHT KLUG – ANTRAG STELLEN

Rund 16.600 Kölner Studierende bekommen BAföG*

- 670 Euro pro Monat – Höchstsatz
- 1.605 Euro – Elternfreibetrag
- 400 Euro pro Monat – Zuverdienstgrenze
- Die günstigsten Rückzahlungsbedingungen:
 - 50 % geschenkt, 50 % zinsloses Darlehen aber
 - nie mehr als 10.000 Euro zurückzahlen

(23. BAföG Novelle)

Anträge und Erstberatung

Kölner Studentenwerk
InfoPoint I im Servicehaus
Universitätsstr. 16, 50937 Köln
Tel. 0221 94 265-201 oder -202
Fax 0221 942 65-203
infopoint@kstw.de

Öffnungszeiten

Mo – Do 9–16 Uhr
Fr 9–14 Uhr

Antragsbearbeitung & Beratung

Kölner Studentenwerk
Studienfinanzierung
Amt für Ausbildungsförderung
Universitätsstr. 16, 50937 Köln
Tel. 0221 942 65-0
bafog@kstw.de

Öffnungszeiten

Di und Do 9–12:30 Uhr

Kredite, Darlehen und Stipendien



Für in finanzielle Not geratene Studierende, die nicht von den Eltern unterstützt werden, ebenso wie für Studierende, die ohne Geldnöte zum Studienabschluss kommen wollen, gibt es verschiedene Kredite und Darlehen.

DAKA-DARLEHEN FÜR DEN STUDIENABSCHLUSS

Studierende, die sich in der Endphase ihres Studiums befinden, können bei der Darlehenskasse der Studentenwerke im Land Nordrhein-Westfalen das zinslose Daka-Darlehen beantragen. Wegen der guten Konditionen wurde es mehrfach mit Gütesiegeln des Zentrums für Hochschulentwicklung (CHE) sowie der Stiftung Waren-test (Finanztest) ausgezeichnet.

Welche Voraussetzungen muss ich erfüllen?

- Studium an einer staatlichen Hochschule in Köln oder der Katholischen Hochschule NRW, Abt. Köln
- Bürge erforderlich

Zu welchen Bedingungen gibt es Daka-Darlehen?

- Höchstbetrag 9.000 Euro kann auf Bachelor- und Masterstudium verteilt werden
- Darlehenshöhe und -auszahlung flexibel
- Auszahlung in Monatsraten bis 1.000 Euro
- Zinsloses Darlehen
- Verwaltungskosten: 5 % des Darlehensbetrags

Details unter www.kstw.de und www.daka-nrw.de

Wie funktioniert die Rückzahlung?

- Beginn ein Jahr nach der letzten Auszahlung
- In Raten von mindestens 150 Euro monatlich
- Vorzeitige Darlehenstilgung ist jederzeit und in jeder Höhe möglich
- Bei finanziellen Schwierigkeiten werden flexible Tilgungslösungen vereinbart. Bei direkter Aufnahme

DARLEHEN DER DAKA

INFOS & PERSÖNLICHE BERATUNG

*Beratung und Anträge beim
Kölner Studentenwerk
Amt für Ausbildungsförderung
Melanie Kürten
Universitätsstr. 16, 50937 Köln
Tel. 0221 942 65-147
kuerten@kstw.de
www.daka-nrw.de*

KFW-STUDIENKREDITE

KÖLNER STUDENTENWERK

*Amt für Ausbildungsförderung
Peter Becker / Burkhard Beckmann
Universitätsstr. 16, 50937 Köln
Tel. 0221 942 65-131/-181
becker@kstw.de*

Studienkredite der KfW-Förderbank

*Info-Hotline 01801 24 24 25
Mo – Fr 8 – 18 Uhr
studienkredit@kfw.de
www.kfw.de*

des Masterstudiums nach Bachelorförderung ist ein zinsfreier Zahlungsaufschub möglich.

BILDUNGSKREDITE

Die Bundesregierung bietet Schülern und Studierenden in fortgeschrittenen Ausbildungsphasen einen zinsgünstigen Kredit nach Maßgabe der Förderbestimmungen des Bundesministeriums für Bildung und Forschung (BMBF) an. Sicherheiten müssen nicht gestellt werden. Mit dem Bildungskredit kann die Ausbildung gesichert und beschleunigt werden, und Aufwand, der nicht durch das Bundesausbildungsförderungsgesetz (BAföG) erfasst wird, finanziert werden. So soll dem Studienabbruch vorgebeugt werden. Die Förderung erfolgt unabhängig vom Vermögen und

Einkommen des Antragstellers und seiner Eltern. Der Bildungskredit ist seit 2009 in Folge, also auch in den Jahren 2010 und 2011, Testsieger im CHE Studienkredittest in der Kategorie Studienabschlussförderung, Zugang, Kosten, Flexibilität und Elternunabhängigkeit.

KFW-STUDIENKREDIT

Das Kölner Studentenwerk vermittelt als Vertriebspartner der KfW-Bank den KfW-Studienkredit, ein verzinsliches Vollkreditdarlehen mit variablem Zinssatz, d.h. die Zinsentwicklung ist nicht vorhersehbar. Wir prüfen mit Ihnen, ob eine Kreditaufnahme notwendig ist, da Sie sich mit diesem Kredit erheblich verschulden.

Anspruchsberechtigt: Deutsche, Ehepartner von Deutschen, EU-Bürger, die bereits drei Jahre im Bundesgebiet leben und Bildungsinländer, die an einer deutschen Schule die Hochschulzugangsberechtigung erworben haben.

- Kredithöhe: 100 Euro bis 650 Euro
- Förderungsdauer: 10 Semester + 4 Semester Examenzeit
- Leistungsnachweis nach dem 5. Fachsemester

Antrag und Informationen beim BAföG-Amt, www.kstvw.de

SOZIALDARLEHEN DER ASTEN

Der **AStA der Universität** unterstützt finanziell in Not geratene Studierende für einen Monat mit einem zinslosen Kurzdarlehen von bis zu 230 Euro.

Die Darlehen werden im AStA-Beratungsbüro im EG der UniMensa in der Zülpicher Str. 70 während der BAföG-Beratungszeiten erteilt.

Der **AStA der Sporthochschule** vergibt sachbezogene Darlehen bis zu 500 Euro; auch der **AStA der Fachhochschule** vergibt ein zinsloses Darlehen in Höhe von maximal 250 Euro.

DER STUDIERENDEN-FÖRDERUNGSFONDS (SFF)

Mit dem Studierendenförderungsfonds der Universität zu Köln soll eine Verbesserung der sozialen Lage der Studierenden der Universität zu Köln, der Hochschule für Musik und Tanz Köln sowie der Deutschen Sporthochschule Köln erreicht werden. Studierende mit den Abschlüssen **Diplom, Magister und Staatsexamen** können bei der Vorbereitung auf ihre Abschlussprüfung oder Abschlussarbeit im letzten Studienabschnitt unterstützt werden. Hierfür vergibt der Studierendenförderungsfonds zinslose Darlehen von maximal 3.600 Euro für einen Zeitraum zwischen vier und neun Monaten.

INFOS

BILDUNGSKREDIT BUNDESVERWALTUNGSAMT

Tel. 0228 99 358-4492

Hotline 0221 758 4492

bildungskredit@bva.bund.de

www.bundesverwaltungsamt.de

STUDIENKREDIT-RECHNER

www.fmh.de/studenten

SOZIALDARLEHEN DER ASTEN

ASTA DER UNIVERSITÄT ZU KÖLN

Sozialreferat Tel. 0221 470-7852

ASTA DER DEUTSCHEN SPORTHOCHSCHULE KÖLN

Tel. 0221 49 82-3360

ASTA DER FACHHOCHSCHULE KÖLN

Susanne Redwanz,

Tel. 0221 8275-4102

Für **Studierende in einem Bachelor- oder Masterstudiengang** gilt, dass sie ein Darlehen erhalten, wenn sie zwei Drittel aller Credit Points erworben haben. Das zinslose Darlehen wird für einen Zeitraum zwischen sechs und zwölf Monaten vergeben; entsprechend der Ausweitung des Förderzeitraums beträgt der Höchstbetrag 4.200 Euro.

Detailliertere Informationen zum Studierendenförderungsfonds sowie zur Antragsstellung von (Studienabschluss-)Darlehen und auf Fördergelder zur Projektfinanzierung finden Sie unter www.verwaltung.uni-koeln.de/sff

ÜBERBRÜCKUNGS-DARLEHEN DES KSTW

Bei unvorhergesehenen Notlagen können Studierende in der Sozialberatung des Kölner Studentenwerks ein Überbrückungsdarlehen ohne Bürgen in Höhe von 250 Euro beantragen. Antragsberechtigt sind Studierende, die an einer Kölner Hochschule im Zuständigkeitsbereich des Kölner Studentenwerks immatrikuliert und zur Zahlung des Sozialbeitrags verpflichtet sind. Die Bedürftigkeit wird in einem Beratungsgespräch geklärt. Mitzubringen sind ein gültiger Aus-

weis sowie eine aktuelle Studienbescheinigung. Die Rückzahlung erfolgt in der Regel in einer Summe vier Wochen nach Zahlungsempfang. Eine Ratenzahlung kann vereinbart werden – die Dauer der Rückzahlung soll jedoch fünf Monate nicht überschreiten.

HILFSFONDS DES KSTW FÜR AKUTE NOTLAGEN

Falls unvorhersehbare, unverschuldete finanzielle Schwierigkeiten den Studienablauf erheblich gefährden, können unter bestimmten Voraussetzungen zinslose Darlehen beantragt werden. Dazu ist ein Bürge erforderlich. www.kstw.de

ZUSCHÜSSE UND BEIHILFEN Arbeitslosengeld II

Studierende erhalten keine Grundsicherung für Arbeitssuchende (Arbeitslosengeld II nach SGB II), da für die Ausbildungsförderung das BAföG zuständig ist. Dies gilt auch nach Überschreiten der Förderungshöchstdauer. Nach § 7 V SGB II können Leistungen zur Sicherung des Lebensunterhalts in besonderen Härtefällen als Darlehen geleistet werden. Für Ehepartner und Kinder von Studierenden kommt unter Umständen die SGB II Leistung zur Sicherung des Lebensunterhalts in Betracht. Ob Anspruch besteht,

FÖRDERUNG & FONDS

STUDIENFÖRDERUNGSFONDS DER UNIVERSITÄT ZU KÖLN

Anne Jürs, Dezernat 2
Hauptgebäude, EG
Flur „Zentrale Studienberatung“
Raum 2.025
Albertus-Magnus-Platz, 50923 Köln
Tel. 0221 470-4351
a.juers@verw.uni-koeln.de

BEIHILFEN UND ÜBERBRÜCKUNGSDARLEHEN

Beratung in finanziellen Notlagen

Christel Faßbender-Veith/
Martina Kreiner.
Tel. 0221 16 88 15-0
psb-sekretariat@kstw.de
www.kstw.de

sollte bei der örtlichen Agentur für Arbeit oder bei der jeweiligen Arbeitsgemeinschaft abgeklärt werden. Beratung dazu erhalten Sie bei der Sozialberatung des Kölner Studentenwerks, psb-sekretariat@kstw.de.

Beihilfe zu Krankheitskosten

Bedürftige Studierende können beim Kölner Studentenwerk Beihilfen für ungedeckte Krankheitskosten beantragen. Zu Zahnkronen kann, sofern die Krankenversicherungen nicht ausreichend bezuschussen, eine Beihilfe beantragt werden.

STIPENDIEN

Stiftungen und Stipendien

Die meisten Stipendienggeber erfreut gesellschaftliches Engagement. Stipendienggeber sind Kirchen, Parteien, Gewerkschaften oder Firmen. Von den Stipendienggebern wird es als positiv gewertet, wenn zukünftigen Stipendiaten eine gewisse Nähe zu ihnen haben. Des Weiteren gibt es studienfach- oder ortsbezogene Stipendienggeber. Fragen Sie Ihr Studentenwerk oder die Kommune. Eine Förderung nach BAföG ist ausgeschlossen, wenn die Studierenden von Begabtenförderungswerken unterstützt werden.





Jobs für's Studium und danach.

Egal, ob Dein Studium gerade erst beginnt oder Dein Abschluss kurz bevor steht. Hier findest Du den passenden Job für Deine aktuelle Studiensituation.

www.stellenwerk-koeln.de

Jeden Tag neue Jobangebote

meist aus Köln und der Region,
aber auch aus ganz Deutschland
und weltweit.



Ein Angebot der

Universität zu Köln

STIFTUNGEN & STIPENDIEN

FÖRDERUNGSMÖGLICHKEITEN

Stipendienführer vom Deutschen Studentenwerk

Karl Heinrich Bock Verlag
www.bock-net.de

Die Begabtenförderungswerke in der Bundesrepublik Deutschland

Kostenlose Broschüre vom Bundesministerium für Bildung und Forschung
www.bmbf.de

Cusanuswerk

Bischöfliche Studienförderung e.V.
Baumschulallee 5, 53115 Bonn
Tel. 0228 98384-0
info@cusanuswerk.de
www.cusanuswerk.de

Friedrich-Ebert-Stiftung e.V.

Godesberger Allee 149, 53175 Bonn
Tel. 0228 883-0
stipendien@fes.de
www.fes.de/stipendien

Friedrich-Naumann-Stiftung für die Freiheit – Begabtenförderung

Karl-Marx-Str. 2, 14482 Potsdam
Tel. 0331 70 19-349
stipendium@freiheit.org
www.freiheit.org

Hans-Böckler-Stiftung

Hans-Böckler-Str. 39
40476 Düsseldorf
Tel. 0211 77780
www.boeckler.de

Heinrich-Böll-Stiftung

Studienwerk
Schumannstr. 8, 10117 Berlin
Tel. 030 2 85 34-400
studienwerk@boell.de
www.boell.de

Rosa-Luxemburg-Stiftung

Franz-Mehring-Platz 1, 10243 Berlin
Tel. 030 443 10-223
studienwerk@rosalux.de
www.rosalux.de

STIFTUNGEN & STIPENDIEN

Reemtsma Begabtenförderungswerk
www.begabtenfoerderungswerk.de

Konrad-Adenauer-Stiftung e.V.
Begabtenförderung und Kultur
Rathausallee 12, 53757 St. Augustin
Tel. 02241 246-0
stipendien@kas.de
www.kas.de/stipendien

Hanns-Seidel-Stiftung e.V.
Lazarettstr. 33, 80636 München
Tel. 089 1258-0
info@hss.de
www.hss.de

Otto Benecke Stiftung e.V. (OBS)
Kennedyallee 105-107, 53175 Bonn
Tel. 0228 81 63-0
post@obs-ev.de
www.obs-ev.de

Stiftung der Deutschen Wirtschaft (sdw)

Breite Str. 29, 10178 Berlin
Tel. 030 2033-1540
www.sdw.org

Stipendienberatung

ELTERNKOMPASS
Tel. 030 27 89 06 777
service@elternkompass.info

Studienstiftung des deutschen Volkes

Ahrstr. 41, 53175 Bonn
Tel. 0228 82 09 60
info@studienstiftung.de
www.studienstiftung.de

Evangelisches Studienwerk e.V.

Haus Villigst
Iserlohner Str. 25, 58239 Schwerte
Tel. 02304 7 55-196
info@evstudienwerk.de
www.evstudienwerk.de

Weitere Infos zu Stiftungen & Stipendien

· www.stipendiumplus.de
www.stiftungsindex.de
www.wissenschaft.nrw.de
www.kstw.de



Tausend fliegende Fische

Öffnungszeiten:

Montag bis Freitag 11.00 - 20.00 Uhr
Samstag 10.00 - 19.00 Uhr

Mode Salon

Tausend fliegende Fische
Roonstraße 16
50674, Köln
Nähe Zülpicher Platz

Jobs, Steuern & Versicherungen

Inzwischen arbeiten 78% der Kölner Studierenden neben ihrem Studium. Hier gibt es Tipps zu Jobsuche, Steuern und Versicherungen.



JOBSUCHE IN KÖLN

In den Tageszeitungen und den Stadtzeitschriften wie **Stadtrevue**, **Kölner Illustrierte**, **Prinz** werden Jobs angeboten. In den Anzeigenblättern Markt- und Annoncen können Sie auch kostenlos Suchanzeigen schalten.

NEBENJOB-SERVICE TAGESJOBS UND DAUERJOBS

Der Nebenjob-Service der Fachhochschule Köln vermittelt

- langfristige Beschäftigung
- projektbezogene Tätigkeiten
- Tagesjobs (Umzugshilfe, Bauhelfer, ...)

für Studierende der folgenden Kölner Hochschulen: Universität zu Köln, Fachhochschule Köln, Deutsche Sporthochschule Köln, Hochschule für Musik und Tanz Köln, Kunsthochschule für Medien Köln und die Katholische Hochschule NRW, Abteilung Köln. Dieses Angebot wurde von der

Fachhochschule Köln und dem Kölner Studentenwerk ins Leben gerufen. Viele ortsansässige Unternehmen sind hier registriert, weil sie für ihre Stellenausschreibungen passende Studierende suchen, die ihre Kenntnisse aus dem Studium umsetzen können.
www.fh-koeln.de/nebenjob-service

STELLENWERK

Das Angebot des Jobportals der Universität zu Köln umfasst Job- und Praktikumsplätze, Angebote für Absolventen, private Anzeigen sowie die Stellenangebote der Universität. Besonders interessant für Studierende, Mitarbeiterinnen und Mitarbeiter: Private Jobangebote (z. B. Umzugshilfe, Nachhilfe etc.) können kostenfrei inseriert werden! Service-Hotline 01802 100562
info@stellenwerk-koeln.de
www.stellenwerk-koeln.de

STUDENTISCHE HILFSKRÄFTE

Die Lehrstühle, die Universitätsverwaltung und andere zentrale Einrichtungen besetzen Stellen mit studentischen Hilfskräften. Diese vollen (16 Std./Woche) oder halben (8 Std./Woche) Stellen bieten häufig die Möglichkeit, durch einfache Tätigkeiten, wie z. B. Kopieren, Botengänge und andere Dienste, einen ersten Einblick ins Berufsleben zu bekommen.

Manchmal können Sie an wissenschaftlichen Projekten mitarbeiten. So bekommen Sie den Fuß in ein Institut, um eine wissenschaftliche Laufbahn zu starten (s. Infokasten). Das Kölner Studentenwerk beschäftigt Studierende bei Veranstaltungen, in den Gastronomiebetrieben und als Verwaltungshelfer in den Wohnhäusern. Interessenten können sich mit Lebenslauf bewerben.

ZEITARBEITSVERMITTLUNG

Es gibt in Köln viele Zeitarbeitsunternehmen (im Branchenfernsprechbuch unter „Zeitarbeit“), die Studierende an Arbeitskräfte suchende Unternehmen verleihen. Besonders gefragt sind die Aushilfen in den Sommermonaten.

PRAKTIKA

Praktikumsbörse der Arbeitsagentur: Für Studierende ist es heute von zentraler Bedeutung, die im Studium erworbenen Kenntnisse und Fähigkeiten durch praktische Erfahrungen zu ergänzen, um in der Konkurrenzsituation des Arbeitsmarktes besser bestehen zu können. Die Praktikumsbörse ist Bestandteil der Jobbörse und bietet die Möglichkeit neben Praktika auch Traineeprogramme recherchieren zu können. www.jobboerse.arbeitsagentur.de

KÖLNER FREIWILLIGENDIENST

Unschlüssig mit der Studiumswahl? Berufsorientierung nötig? Der Kölner Freiwilligendienst ermöglicht es Interessierten, sich ein halbes oder ganzes Jahr im Umfang von 15 – 40 Stunden pro Woche intensiv zu engagieren.

Angeboten werden kulturelle oder soziale Einrichtungen z.B. Theater, Redaktionsbüros, Kinder- und Jugendeinrichtungen, Seniorenzentren. Durch dieses intensive Engagement bekommen Sie eine gute Möglichkeit, sich beruflich zu orientieren, weit über die Aufgaben der Praktikantinnen und Praktikanten hinaus. Es wird eine Aufwandsentschädigung gezahlt. Infos unter www.koeln-freiwillig.de/koelner-freiwilligendienst, oder bei Anke Werner 0221 888 278 22

STEUERN UND VERSICHERUNGEN

Sozialversicherung

Studierende, die während des Studiums vorübergehend jobben, haben – wie andere Arbeitnehmer auch – Anspruch auf Urlaub. Für jeden Monat den sie gearbeitet haben, können sie ein Zwölftel des im Betrieb üblichen Mindestjahresurlaubs nehmen – oder auszahlen lassen. Dies gilt aber nur für volle Monate. Daran ändert sich auch nichts, wenn der fehlende Tag ein arbeitsfreier Samstag oder ein Sonntag war. Auf einige Eigentümlichkeiten der Sozialversicherungspflicht weisen wir hier noch hin. Studierende mit einer eigenen Mitgliedschaft bei ihrer Krankenkasse können während der Vorlesungszeit bis zu 20 Stunden pro Woche jobben, ohne dass Beitragspflicht in der Sozialversicherung eintritt.

Die Höhe des Verdienstes spielt

hierbei keine Rolle. Studierende, die ihr Beschäftigungsverhältnis nach Aufnahme des Studiums fortsetzen, sind voll sozialversicherungspflichtig, sofern ihr Studium als Weiterbildung für ihre derzeitige Arbeit angesehen werden kann und sie nicht nur geringfügig beschäftigt sind.

In der vorlesungsfreien Zeit (z. B. Wochenende, Semesterferien, Feiertage) kann diese 20-Stunden-Grenze sogar überschritten werden, ohne dass Sozialversicherungspflicht eintritt, d. h. bei mehr als 20 Arbeitsstunden pro Woche während des Semesters besteht Beitragspflicht. Ausnahme: Der Job ist maximal auf zwei Monate oder 50 Arbeitstage befristet oder aber ist so konzipiert, dass die Arbeit überwiegend an Wochenenden oder in den Abend- bzw. Nachtstunden erledigt wird.

Familienversicherte Studierende können ebenfalls während des Studiums nebenher arbeiten; der Anspruch auf Familienversicherung erlischt jedoch bereits, sobald das Einkommen 450 Euro (plus 1.000 Euro Werbungskosten verteilt auf die Arbeitsmonate bei nicht selbstständiger Arbeit) übersteigt. In diesem Fall entsteht die Pflicht zu einer eigenen Mitgliedschaft bei einer Krankenkasse. Die einzige Ausnahme bildet die Rentenversicherung: Jeder beschäftigte Studierende hat seit dem 01.10.1996 Beiträge zur Rentenversicherung zu entrichten. Bei Wechsel des Beschäftigungsverhältnisses tritt sofort Rentenversicherungspflicht ein. Keine Versicherungspflicht tritt bei sog. geringfügig entlohnten (nicht mehr als 450 Euro) bzw. kurzfristigen Beschäftigungen (max. 2 Monate

bzw. 50 Arbeitstage pro Jahr) ein. Wenn Sie im Laufe eines Jahres jedoch mehr als 26 Wochen mit mehr als 20 Std. pro Woche arbeiten, so besteht Beitragspflicht. Das gilt auch, wenn sich diese Zeit aus mehreren Jobs zusammensetzt.

Steuern

Sollten Sie innerhalb eines Jahres mit Lohnsteuerkarte gearbeitet haben, so sollten Sie beim zuständigen Finanzamt einen Antrag auf Einkommenssteuer- veranlagung/Lohnsteuerjahresausgleich stellen. Formulare gibt es beim Finanzamt oder in Ihrer Firma oder elektronisch (www.elster.de). Sammeln Sie alle Rechnungen und Quittungen, schreiben Sie sich Daten und Termine auf, dann können Sie beim Finanzamt auch höhere Beträge zum Abzug bringen. Absetzbar sind Bücher, Schreibwaren, Fahrtkosten zur Uni und so weiter.

Krankenversicherung

Versicherungspflicht – eigentlich das Recht, sich zu dem günstigen Studierendenbeitrag zu versichern, besteht nur noch für Studierende bis zum 14. Fachsemester oder bis zur Vollendung des 30. Lebensjahres. Bei Überschreiten dieser Grenzen besteht Versicherungspflicht nur in bestimmten Ausnahmefällen, z. B. persönliche und familiäre Gründe wie Erkrankung, Behinderung, Schwangerschaft, Betreuung der eigenen Kleinkinder. Den Krankenkassen gegenüber – diese sind zuständig für die Prüfung der Ausnahmetatbestände – sollten alle denkbaren persönlichen Gründe angegeben werden (Fachrichtungswechsel, soziales Jahr, Mitarbeit in Hochschulgremien).

Die Familienversicherung bleibt hiervon unberührt, über sie sind Studierende

DER NEBENJOB SERVICE



PASSGENAU

KOSTENLOS

SCHNELL UND DIREKT

CAMPUS DEUTZ – IWZ

Ingenieurwissenschaftliches Zentrum
Ute Cappellazzo / Sabine Schlehecker
Raum ZN2-1
Betzdorfer Str. 2, 50679 Köln
Tel.: 02 21 / 82 75 - 21 00 oder - 21 01
E-Mail: nebenjob-iwz@fh-koeln.de

CAMPUS SÜDSTADT – GWZ

Geisteswissenschaftliches Zentrum
Annegret Saneke
Raum A1.43
Claudiusstr. 1, 50678 Köln
Tel.: 02 21 / 82 75 - 38 00
E-Mail: nebenjob-gwz@fh-koeln.de

ÖFFNUNGSZEITEN

nach Terminvereinbarung
an beiden Standorten:
montags bis donnerstags
10:00 - 12:00 Uhr
zusätzlich am Campus Deutz:
14:00 - 15:00 Uhr

bis zur Vollendung des 25. Lebensjahres grundsätzlich kostenfrei versichert, wenn sie nicht mehr als 450 Euro verdienen (und bei abhängiger Arbeit mit einer Werbungskostenpauschale von 1.000 Euro im Jahr).

Für nicht mehr Versicherungspflichtige gibt es folgende Möglichkeiten:

- sich entweder freiwillig bei den gesetzlichen Krankenkassen zu versichern oder
- einen Vertrag mit einer privaten Krankenversicherung abzuschließen. Eine private Krankenversicherung kann für den Einzelnen günstiger sein, ist jedoch nicht ohne Weiteres rückgängig zu machen und kann langfristige Auswirkungen, z. B. für die Zeit des Studiums, haben. Es ist also notwendig, sich genau zu erkundigen und sorgfältig die Versicherungsbedingungen zu prüfen.

Sich nicht mehr zu versichern, könnte im Krankheitsfall erhebliche Kosten verursachen.

Gesetzliche Unfallversicherung

Studierende sind während der Aus- und Fortbildung an Hochschulen oder auf dem Weg zur oder von der Ausbildungsstätte beitragsfrei gesetzlich unfallversichert. Die Unfallversicherung leistet Ersatz der Kosten für Heilbehandlungen, Anspruch auf Rente sowie alle erforderlichen Rehabilitationshilfen bei Dauerschäden in begrenztem Umfang, sofern diese nicht durch eine Krankenkasse gedeckt sind. Träger ist die Unfallkasse NRW.

Unfälle im Hochschulsport

Beim Hochschulsport besteht für Studierende der staatlichen Hochschulen grundsätzlich Unfallversicherungs-

schutz durch die Unfallkasse NRW, soweit das Hochschulsportangebot von der Hochschule selbst oder einer hochschulbezogenen Institution (AStA) unter Aufsicht eines/einer bestellten Übungsleiters/in durchgeführt wird. Ausnahmen sind beim jeweiligen Kurs angegeben. Versichert sind die sportlichen Übungen selbst, die notwendigen Vorbereitungshandlungen und die Wege zu und von den Übungsstätten. Unfälle sind unver-

STEUERN & VERSICHERUNGEN

KÖLNER STUDENTENWERK

Sozialberatung

(Beratung zu Krankenversicherung und Freizeit-Unfallversicherung)

Christel Faßbender-Veith/

Martina Kreiner

Tel. 0221 16 88 15-0

psb-sekretariat@kstw.de

www.kstw.de

GESETZLICHE UNFALL-VERSICHERUNG

Universität zu Köln

Besondere Studienangelegenheiten

Albertus-Magnus-Platz, Zi. 2007

Octavia Schällig, Tel. 0221 470-5204

o.schaellig@verw.uni-koeln.de

Fachhochschule Köln

Studierendensekretariat

Tel. 0221 82 75-0

Deutsche Sporthochschule Köln

Unfälle im Hochschulsport

Am Sportpark Müngersdorf 6,

50933 Köln

Tel. 0221 49 82-3190

Öffnungszeiten für Notversorgung

(Ambulanz): Mo – Mi 8 – 16 Uhr,

Do & Fr 8 – 14 Uhr

HILFREICHE LINKS

www.stu-kv.de (Versicherungs-Check)

www.unfallkasse-nrw.de

züglich im Hochschulsportbüro (im Untergeschoss der UniMensa) oder im Unisportzentrum (Zülpicher Wall 1) anzuzeigen und innerhalb von drei Tagen per Vordruck an die eigene Hochschule zu melden.

Freizeit-Unfallversicherung

Auch bei Freizeitunfällen sind Studierende versichert. Die Versicherung übernimmt folgende Leistungen: die Suche nach Unfallopfern, die Rettung von Unfallverletzten, den Krankentransport einschließlich evtl. zusätzlicher Kosten für die Rückfahrt zum

Heimatort, den Heimtransport von Unfalltoten und Einmalzahlungen für kosmetische Operationen sowie den Invaliditätsfall und den Todesfall. Ausgenommen von der Versicherung sind schwerkranke und zu mehr als 70 % dauerhaft arbeitsunfähige Studentinnen und Studenten.

www.kstw.de

Haftpflichtversicherung

Studierenden, die nicht über ihre Eltern mitversichert sind, wird der Abschluss einer privaten Haftpflichtversicherung dringend empfohlen.

The image shows several overlapping German tax forms. The most prominent one is a church tax declaration (Erklärung zur Kirchensteuerpflicht) with the following sections:

- 1 Einkommensteuererklärung
- 2 Erklärung zur Festsetzung der Kirchensteuer auf Kapitalerträge
- 3 Steuernummer
- 4 Identifikationsnummer (IdNr.)
- 5 An das Finanzamt
- 6 Bei Wohnsitzwechsel: bisheriges Finanzamt
- 7 **Allgemeine Angaben**
- Steuerpflichtige Person
- Name

Other visible text includes 'Kapitalerträge, die dem inländischen Steuerpflichtigen zugeflossen sind', 'Ich beantrage eine Überprüfung des Steuereinhalts für bestimmte Kapitalerträge', and 'Ich bin kirchensteuerpflichtig und habe Kapitalerträge, aber keine Kirchensteuer einbehalten wurde'.

Hochschul- absolventen

Für Hochschulabsolventen gibt es eine Menge Netzwerke, die bei der Stellensuche und Bewerbung helfen.



HOCHSCHULGRÜNDERNETZ

Das hochschulgründernetz cologne (hgnc) fördert unternehmerisches Denken und Handeln unter Studierenden der Kölner Hochschulen. Zum kostenlosen Angebot des hgnc gehören die Beratung von Gründungsinteressierten, Seminare zu Gründungsthemen sowie die Begleitung in der Gründungsphase. www.hgnc.de

CAREER SERVICE

Der Career Service bietet Beratungen, Informationen und Veranstaltungen für Studierende und Absolventen an. Ziel ist es, die persönliche Situation der Studenten und Absolventen besser

mit den Anforderungen des Arbeitsmarktes abzustimmen.

Fördern Sie Ihre Fremdsprachenkenntnisse und erweitern Sie Ihr interdisziplinäres Verständnis. Nutzen Sie die Chance eines individuellen Coachings, informieren Sie sich über die Erfahrungen von Absolventen oder treffen Sie auf Unternehmensvertreter. Nutzen Sie die auf Ihr Studium zugeschnittenen Veranstaltungen und Workshops und lassen Sie Ihre Bewerbungsunterlagen nach aktuellen Standards prüfen. Von den Career Services der Fakultäten erhalten Sie kompetente und fachspezifische Beratung zum Einstieg in das Berufsleben. www.professionalcenter.uni-koeln.de

KÖLNALUMNI – FREUNDE UND FÖRDERER DER UNIVERSITÄT ZU KÖLN E.V.

Auf Veranstaltungen des Netzwerkes aus Absolventinnen und Absolventen, Freunden, Förderern, Studierenden, Unternehmen und gesellschaftlichen Institutionen besteht die Möglichkeit, Persönlichkeiten aus Wissenschaft, Wirtschaft, Politik und Gesellschaft kennenzulernen und sich über Praktika und Jobs zu informieren. Über ein Mitgliederportal können Mitglieder in Kontakt bleiben.
www.koelnalumni.de

ALUMNI FACHHOCHSCHULE KÖLN

Über das Alumni-Portal der FH Köln können Mitglieder Kontakte zu ehemaligen Kommilitonen knüpfen oder sich über aktuelle Entwicklungen und Veranstaltungen an der Hochschule informieren. Die Mitgliedschaft ist kostenlos und mit keinerlei Verpflichtungen verbunden. Mit der Freischaltung des Zugangs

CAREER SERVICES DER HOCHSCHULEN

FACHHOCHSCHULE KÖLN

CareerService

Betzdorfer Str. 2, 50679 Köln
IWZ Ebene 2, Nord, Raum 3
Tel. 0221 8275-2121

Ansprechpartner: Elke Heinrichs

Persönliche Beratung:

Mo–Do 9–11:30 Uhr, 13–14 Uhr

career-service@fh-koeln.de

www.fh-koeln.de/career-service

DEUTSCHE SPORTHOCHSCHULE KÖLN

Career Service

Erdgeschoss, 1. Etage

Tel. 0221 4982-4610

career@dshs-koeln.de

www.dshs-jobboerse.de

werden die Alumni automatisch Mitglied der Community ihrer Fakultät oder ihres Instituts und erhalten regelmäßig Neuigkeiten aus den jeweiligen Fachgebieten per Mail.

CAREER-SERVICE-NETZWERK DER UNIVERSITÄT ZU KÖLN

PROFESSIONALCENTER DER UNIVERSITÄT ZU KÖLN

www.professionalcenter.uni-koeln.de

professionalcenter@uni-koeln.de

Tel. 0221 470-2595, -2629

WISO-FAKULTÄT

Julia Monzel

careerservice@wiso.uni-koeln.de

www.wiso-career.uni-koeln.de

Tel. 0221 470-7479

RECHTSWISSENSCHAFTLICHE FAKULTÄT

Silvia Povedano Peramato

silvia.povedano-peramato@uni-koeln.de

www.jura.uni-koeln.de/studbz.html

Tel. 0221 470-1730

MEDIZINISCHE FAKULTÄT

Carina Goffart

carina.goffart@uni-koeln.de

Tel. 0221 470-2595

PHILOSOPHISCHE FAKULTÄT

Marketa Chaidou

marketa.chaidou@uni-koeln.de

www.career.phil-fak.uni-koeln.de

Tel. 0221 470-4226

MATHEMATISCH-NATURWISSENSCHAFTLICHE FAKULTÄT

Mariam Bigdeli

mariam.bigdeli@uni-koeln.de

Tel. 0221 470-2629

HUMANWISSENSCHAFTLICHE FAKULTÄT

Jana Bäuerlen

jana.baeuerlen@uni-koeln.de

Tel. 0221 470-6948

careerservice-hf@uni-koeln.de

www.career-hf.uni-koeln.de

FEMALE CAREER CENTER (FCC)

Anne Haffke, www.fcc.uni-koeln.de

fcc-seminare@uni-koeln.de

SPOHO.NET - DAS NETZWERK DER DEUTSCHEN SPORTHOCHSCHULE

Studierende und Alumni der DSHS können sich im SpoHo.Net vernetzen, Kontakte untereinander aber auch im Arbeitsmarkt aufbauen. Über zahlreiche Kooperationspartner erhalten SpoHo.Net-Plusmitglieder (Studierende kostenlos, Alumni mit einem anteiligen Jahresbeitrag) Sonderkonditionen im DSHS Sportshop, Vorverkaufsrecht bei Veranstaltungen und die Hochschulmagazine.

AMT FÜR WIRTSCHAFTS-FÖRDERUNG

Ausländische Studierende, die eine Existenz gründen möchten, werden vom Amt für Wirtschaftsförderung der Stadt Köln insbesondere bei der Beschaffung von Arbeits- und Aufenthaltserlaubnissen unterstützt. Einen Ratgeber zur erfolgreichen Unternehmensgründung, den „Investitionsleitfaden“, gibt es unter www.stadt-koeln.de.

AGENTUR FÜR ARBEIT

Auf der Internetseite www.berufenet.arbeitsagentur.de steht ein ausführliches Lexikon zu Berufen, Verdienstmöglichkeiten, Links zu Berufsverbänden, sowie weiterführende Adressen und gesetzliche Rahmenbedingungen für die Stellensuche bereit. Persönliche Beratung bei Studienabbruch oder -abschluss durch das Hochschulteam.

BERUFSBERATUNG

TEAM AKADEMISCHE BERUFE DER AGENTUR FÜR ARBEIT KÖLN

Luxemburger Str. 121, 50939 Köln
Beratungsgespräche nach vorheriger Terminvereinbarung unter
Tel. 0800 4 5555 00 oder per Mail an akademische-berufsberatung-koeln@arbeitsagentur.de

Weitere Informationen unter

- www.arbeitsagentur.de/koeln
- www.berufenet.arbeitsagentur.de

STADT KÖLN

AMT FÜR WIRTSCHAFTS-FÖRDERUNG

Willy-Brandt-Platz 2, 50679 Köln
Tel. 0221 221 25767
www.stadt-koeln.de
wirtschaftsfoerderung@stadt-koeln.de

Köln : Kultur

Klick Dich rein

operkoeln.com

schauspielkoeln.de

koelner-philharmonie.de

guerzenich-orchester.de

stadtbibliothek-koeln.de

jungkunstfreunde.de

museenkoeln.de

sk-kultur.de

vhs-koeln.de

stadt-koeln.de/historisches-archiv

Hier gibt's Prozente

für Studierende in einer
höchst lebendigen Stadt

Köln



Irgendwas mit Medien

Köln bietet viele Möglichkeiten für den
Einstieg in die Medienwelt.



MEINS-MAGAZIN

Magazin von Studierenden für Studierende – ob als Leser oder Macher, *meins-magazin* wendet sich an jeden Studierenden. Hier kommt alles aus studentischer Hand: von der Organisation, über Foto und Text, bis zum Layout. *meins-magazin* ist ebenso facettenreich wie seine Mitwirkenden, die aus Studierenden unterschiedlicher Altersklassen und Fachrichtungen stammen. Mit sieben Ressorts und einer aufwendigen Gestaltung hebt es sich deutlich von anderen Hochschulmagazinen ab.

Auf www.meins-magazin.de gibt es das Magazin kostenlos als PDF. Langfristig arbeitet „meins“ daran, handfest in Print zu erscheinen. Wem das Magazin gefällt und wer einen Einstieg in den Printjournalismus sucht, kann jederzeit bei „*meins-magazin*“ einsteigen. Egal ob in Wort, Bild, Gestaltung, PR, Technik oder Aus- und Weiterbildung.

KÖLNCAMPUS 100,0 MHZ

Seit April 2002 hat Köln ein eigenes Hochschulradio. *Köln campus* ist der gemeinsame Radiosender der Kölner Hochschulen und des Kölner Studentenwerks – von Studierenden für Köln. Täglich schickt *Köln campus* 24 Stunden Programm über den Äther, davon 9 Stunden live. Auf die Ohren gibt es, was Studierende interessiert: Hochschule, Politik, Wissenschaft, Kultur, Comedy und Szene-Infos. Unterstrichen wird das Programm von der *köln-campustypischen* Musik, fernab vom üblichen Radiomainstream. *Frührausch* heißt die Morgensendung von 8 bis 11 Uhr, mittags läuft der *Nachdurst* von 13 bis 15 Uhr. Die Magazine bieten Hochschulnachrichten, aktuelle Beiträge und Service rund um den Hochschulkosmos und das studentische Leben. Am Abend gehen die *Spezialsendungen* tiefer in die Materie: Kultur, Wissenschaft, Politik,



100.

Koelner Hochschulradio

ADP 100,0 MHz und UnityMedia-Kabel auf 90,2 - koelncampus.com

Sport, Film, Ausland, Satire und jede Musikrichtung finden hier ihren Platz. Hörer erreichen Kölncampus unter 100,0 MHz, im Unitymedia-Kabelnetz unter 90,2 MHz oder per Livestream online auf koelncampus.com.

Interessierte können bei Kölncampus eine 12-wöchige Ausbildung in radio-journalistischen Grundlagen absolvieren. Neben gattungsübergreifenden journalistischen Fertigkeiten werden auch wichtige Kenntnisse in Fragen der Aufnahmetechnik vermittelt.

Angefangen bei den Mensatipps bis hin zur hohen Kunst des Beitrags mit O-Ton – medienbegeisterte Studierende können sich völlig frei am Mikro ausprobieren und werden sofort in die Teams integriert. Die wöchentliche praktische Mitarbeit wird unterstützt von theoretischen Seminaren. Und seit kurzen ein weiterer Pluspunkt für die Ausbildung: Alle Studierenden der Universität zu Köln erhalten Credit Points im Rahmen des Studium Integrale. Mitmachen können alle in Köln eingeschriebenen Studierenden und Angehörigen der Kölner Hochschulen. Informationen und Termine für regelmäßige Infotreffen www.koelncampus.com

SPIRITV E.V.

Der studentische Internetsender SpiritV bietet medieninteressierten Studierenden die Plattform, erste Fernseherfahrungen zu sammeln. Grundkenntnisse der Redakteursarbeit, der Kameraführung, des Schnitts und Web-Designs werden in praxisorientierten Seminaren vermittelt. Die audiovisuellen Beiträge beschäftigen sich mit Themen wie z. B. Studium, Beruf und Lifestyle. Wer in einem jungen engagierten Team „Learning by Doing“ mitarbeiten möchte, meldet sich per E-Mail: kontakt@spiritv.de. www.spiritv.de

HOCHSCHULMEDIEN

KÖLNCAMPUS

*Das Kölner Hochschulradio
Albertus-Magnus-Platz, 50923 Köln
Tel. 0221 470-4831*

Mitmachen:

ausbildung@koelncampus.com

Themenvorschläge:

redaktion@koelncampus.com

www.koelncampus.com

SPIRITV E.V.

Postfach 42 06 51, 50900 Köln

kontakt@spiritv.de

www.spiritv.de

MEINS MAGAZIN

studentischer Journalismus

www.meins-magazin.de

RADIOSENDER

DEUTSCHLANDRADIO UND -FUNK

www.dradio.de

RADIO KÖLN

www.radiokoeln.de

WDR-SENDERGRUPPE

*mit 1Live, WDR2, WDR3, WDR4,
WDR5 und Funkhaus Europa
radio.wdr.de*

PRINTMEDIEN

ANNONCE www.annonce.de

KÖLNER www.koelner.de

MARKTPLATZ

www.marktplatz-online.de

M. DUMONT SCHAUBERG

*(u. a. auch Radio Köln, Kalaydo)
www.dumont.de*

EXPRESS www.express.de

KÖLNER STADT-ANZEIGER

www.ksta.de

KÖLNISCHE RUNDSCHAU

www.koelnischerundschau.de

STADTREVUE *das Kölnmagazin*

www.stadtrevue.de

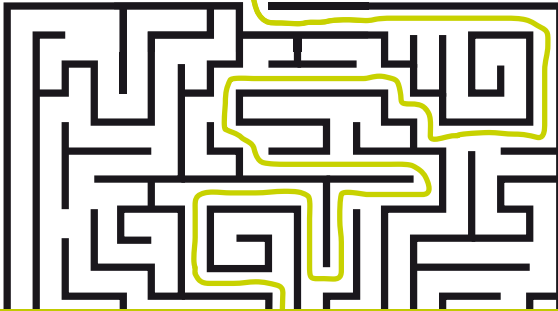

MIT EINEM PLAN AUF NUMMER SICHER

Spezialisiert auf Probleme von Studierenden

KEINE ZEIT FÜR NIX? Zeitmanagement + Arbeitstechniken Leitung: Dipl.-Pädagogin Silke Frank 35,- Euro	08., 09. + 10.10.2013 Mo–Mi 9–13:30 Uhr
GELASSEN IN DIE PRÜFUNG! Ein Training zur Bewältigung von Prüfungsangst Leitung: Dipl.-Psych. Arthur Letzel, Dipl.-Psych. Markus Fochler 70,- Euro	24.10. bis 12.12.2013 donnerstags (acht Mal) 14:30–17:30 Uhr
IM STUDIUM STECKENGEBLIEBEN? Strategien + Zeitmanagement für den Studienabschluss Leitung: Dipl.-Pädagogin Silke Frank 35,- Euro	28., 29. + 30.10.2013 Mo–Mi 9–13:30 Uhr
SCHLUSS MIT DEM AUFSCHIEBEN! Ein Gruppentraining für Studierende mit Symptomen von Prokrastination und AD(H)S Leitung: Dipl.-Psych. Melanie Koch Vorgespräch bei Frau Koch erforderlich! 35,- Euro	13., 20. + 27.11.2013 & 04. + 11.12.2013 & 08.01., 22.01. + 05.02.2014 mittwochs (acht Mal) 14–15:40 Uhr
REDEN IM STUDIUM – Ein Training für mehr Sicherheit bei Vorträgen und Wortmeldungen Leitung: Dipl.-Pädagogin Silke Frank, Dipl.-Psych. Markus Fochler 40,- Euro	14. + 16.01.2014 Di + Do 9:30–17 Uhr
STRESS LASS NACH, Stressbewältigung im Studium Leitung: Dipl.-Psych. Melanie Koch 25,- Euro	24. + 25.01.2014 Fr + Sa 10–14 Uhr

Darüber hinaus bieten wir Informations- und Beratungsgespräche zu psychologischen und sozialen Fragen an.



Kurse und
Workshops

Anmeldung

psb-sekretariat@kstw.de
Tel. 0221 16 88 15-0

Mo bis Do 9 – 13 Uhr, 14 – 16:30 Uhr
Freitag 8:30 – 14 Uhr

Kölner Studentenwerk
Psycho-Soziale Beratung

Beratung . . . mit Rat & Tat

Bei allen Fragen im Studienalltag: die Psycho-Soziale Beratung (PSB) des Kölner Studentenwerks



Die Psycho-Soziale Beratung des Kölner Studentenwerks (PSB) bietet ein umfassendes Beratungsangebot bei verschiedenen Fragen und Problemen, die im Kontext des Studiums auftauchen können. Ratsuchende erhalten in der Regel kurzfristig einen ersten Gesprächstermin, der telefonisch oder persönlich im Sekretariat vereinbart werden kann.

DIE ANGEBOTE DER PSB IM ÜBERBLICK

- Psychologische Beratung
- Sozialberatung

- Schreibberatung
- Lernberatung
- Internetbörse

Psychologische Beratung

Ziel der psychologischen Beratung ist es, Studierenden im Fall persönlicher Krisen und Probleme weiterzuhelfen. Zu den häufigsten Schwierigkeiten, mit denen Studierende zur PSB kommen, gehören allgemeine Studienprobleme wie z. B. Lern-, Arbeits- und Konzentrationsstörungen, Prüfungsängste, Redehemmungen oder Fragen der

Wahl des Studienfachs, aber auch Kontaktschwierigkeiten, depressive Verstimmungen, Suchtverhalten, Partnerschaftsprobleme und viele andere Anlässe führen Studentinnen und Studenten in die Beratungsstelle.

Die PSB des Kölner Studentenwerks ist zuständig für die Studierenden von sechs Kölner Hochschulen und bietet:

- Einzel- und Paarberatung in schwierigen Lebens- oder Studiensituationen
- Gruppenkurse zum Erlernen von Entspannungsverfahren, zur Stressbewältigung und zur Bewältigung von Redeängsten sowie zum Zeitmanagement im Studium
- Informationen über Therapiemöglichkeiten in Köln
- Aktuelle Termine s. www.kstw.de (PSB, Kurse & Workshops)

Termine für ein erstes Beratungsgespräch werden vom Sekretariat vergeben. Die ersten fünf Gespräche sind kostenfrei.

ONLINE-BERATUNG

Für diejenigen, die sich mit ihren Sorgen nicht an ein persönliches Gespräch heran trauen, gibt es die Möglichkeit, online erste Schritte zu wagen. www.kstw.de



PSYCHO-SOZIALE BERATUNG

Sozialberatung

*Christel Faßbender-Veith/
Martina Kreiner
psb-sekretariat@kstw.de
Tel. 0221 1688 15-0, Telefonberatung: Mo 11–12 Uhr, Do 14–15 Uhr*

PSYCHO-SOZIALE BERATUNG

KÖLNER STUDENTENWERK

Psycho-Soziale Beratung

Luxemburger Str. 181–183, 50939 Köln

Postanschrift:

Universitätsstr. 16, 50937 Köln

Öffnungszeiten des Sekretariats

Mo – Do 9–12 & 13–16:30 Uhr

Fr 8:30–14 Uhr

Tel. 0221 1688 15-0

psb-sekretariat@kstw.de

www.kstw.de

Das Team der PSB

Leiterin: Dipl.-Psych. Dr. Gaby Jungnickel

Sekretariat: Ingrid Stöckel / Gabriele Rode-Buchholz

Psychologische Beratung

Dipl.-Psych. Dr. Gaby Jungnickel

Dipl.-Psych. Melanie Koch

Dipl.-Psych. Arthur Letzel

Dipl.-Psych. Markus Fochler

Dipl.-Tanztherapeutin Susanne Schulz-Kremkau

Offene Sprechstunde an Hochschulen (Terminvereinbarung in den Semesterferien nach telefonischer Anfrage)

Dipl.-Tanztherapeutin Susanne Schulz-Kremkau

Terminvereinbarung: 0176 23 70 60 65

Hochschule für Musik und Tanz Köln

Raum 172 oder 173

Mi 12:30–13:30 Uhr

Fachhochschule Köln

Südstadt

Raum 8, Mainzer Str. 5

Mi 16–17 Uhr

IWZ-Deutz

Beratungsraum 1, (in den AStA-Räumen)

Fr 12–13 Uhr

Lernberatung

Silke Frank

Mo – Fr nach Vereinbarung

psb-sekretariat@kstw.de

Tel. 0221 1688 15-0

Sozialberatung

Die Sozialberatung ist Anlaufstelle für Studierende mit wirtschaftlichen und sozialen Fragen rund ums Studium. Sie bietet Information, Orientierungs- und Entscheidungshilfen zu folgenden Schwerpunkten:

- Studium mit Kind und schwangere Studierende
- Finanzielle Notlagen
- Fragen zur Sicherung des Lebensunterhaltes im Studium
- Besondere Angelegenheiten internationaler Studierende
- Unterstützung bei Behörden- und Ämterkontakten
- Wohngeld und Kindergeld
- Studieren mit Behinderung und chronischer Erkrankung
- Vermittlung von Ansprechpartnern

Das Beratungsangebot ist kostenlos und die Beratung erfolgt vertraulich.

Lernberatung

Bei der Lernberatung werden verschiedenste studienrelevante Themen besprochen wie z. B.

- Lernstrategien und -techniken
- Schwierigkeiten mit dem Lernen, der Motivation, der Konzentration, dem Lernumfang etc.

VERBRAUCHERZENTRALE NRW

Beratungsstelle Köln

Neue Weyerstraße 2,
Ecke Mauritiussteinweg 1
50676 Köln

Tel. 0221 2407-402 und -559

koeln@vz-nrw.de

www.vz-nrw.de

Öffnungs- und Beratungszeiten:

Mo 10–13 und 14–17 Uhr

Di 10–18 Uhr, Do 10–19 Uhr

Fr 10–15 Uhr

- Arbeitsverhalten wie „Aufschieben“ oder „auf den letzten Drücker lernen“
- die Einteilung von Zeit und Aktivitäten zur Organisation des Studiums, des Alltags und der Freizeit
- Zielsetzungen und ihre Erfolge bzw. Misserfolge, andauern-der Studienstress und -frust

In Einzelgesprächen werden Sie bei der Planung und Umsetzung des Studienvorhabens sowie bei der Zielfindung und Prioritätensetzung unterstützt. Eine Beratung kann natürlich auch im Vorfeld hilfreich sein, um Stress und Frust vorzubeugen.

Wer sich darüber hinaus gerne mit anderen austauscht, kann das Studien-Optimierungsprogramm nutzen. www.kstw.de.

St.O.P.

Das Studien-Optimierungsprogramm ist ein Gruppenangebot zum Zeit- und Selbstmanagement und findet einmal wöchentlich statt. Es hat zum Ziel, eine realistische Einschätzung und Planung von Aufgaben und Zeiträumen zu erlernen, so dass ein zufriedenstellender und erfolgreicher Studienalltag entsteht. Die Teilnehmerinnen und Teilnehmer wenden die vermittelten Inhalte und Techniken direkt in ihrem Studium an und reflektieren in den Gruppentreffen über ihre Erfahrungen und Erfolge. Ein Einstieg in das fortlaufende Programm ist jederzeit möglich, sofern freie Plätze zur Verfügung stehen.

Schreibberatung

Die Schreibberatung richtet sich an Studierende aller Fakultäten und Studienabschnitte. Die Beratung versteht sich als Hilfe zur Selbsthilfe. Sie erfolgt individuell, prozessorientiert und



KÖLNER STUDENTENWERK
Anstalt des öffentlichen Rechts



PSB | Psycho-Soziale-Beratung

Beratung, Einzelbetreuung, Kurse

Spezialisiert auf Probleme von Studierenden

- Kurzfristige Informations- und Beratungsgespräche zu psychologischen und sozialen Fragen – jetzt auch online!
- Vermittlung von individuellen Angeboten bei therapeutischen Behandlungen
- Vermittlung von Ansprechpartnern für Studierende mit Behinderungen
- Lernberatung und Prüfungscoaching
- Workshops zu verschiedenen Themen
- Internetbörse Hochschulkids (www.hochschulkids.de)



Online-Beratung

Anmeldung

psb-sekretariat@kstw.de
Tel. 0221 16 88 15-0

Mo bis Do 9 – 13 Uhr, 14 – 16:30 Uhr
Freitag 8:30 – 14 Uhr

Kölner Studentenwerk
Psycho-Soziale Beratung
Luxemburger Straße 181-183
50939 Köln

Service rund ums Studium | www.kstw.de

fächerübergreifend. Dabei stehen je nach Anliegen verschiedene Fragen zum wissenschaftlichen Schreiben von Haus-, Abschlussarbeiten oder anderen Projekten im Mittelpunkt. Regelmäßig werden Kurse zum wissenschaftlichen Schreiben angeboten. Die Regeln der neuen deutschen Rechtschreibung können Sie in einem dreitägigen Workshop vertiefen, ebenfalls angeboten wird ein Tageskurs zur Interpunktion. Anmeldung und Termine bei der Kursleiterin steffi.staaden@arcor.de.

Lernletter

In etwa vierteljährlichen Abständen erscheint ein Infoletter mit aktuellen Veranstaltungshinweisen, Ankündigungen von Kursangeboten und Lerntipps. Der Lernletter kann unter www.kstw.de über die Seiten der Psycho-Sozialen Beratung abonniert werden.

Hochschulkids

Bei dieser Kontaktbörse für Studierende mit Kind können sich Mütter und Väter austauschen, die sich bei der Kinderbetreuung abwechseln oder gemeinsam etwas mit den Kids unternehmen möchten. Schwangere Studentinnen können hier Kontakt miteinander aufnehmen. www.hochschulkids.de

WEITERE BERATUNGSANGEBOTE

Verbraucherzentrale NRW

Wenn der Handyvertrag Tücken birgt, Handwerker eine zu hohe Rechnung präsentieren oder das gekaufte Produkt nicht hält, was es verspricht, berät die Verbraucherzentrale kompetent und unbürokratisch. Verbraucherfragen werden nicht nur im persönlichen Kontakt, sondern auch per Telefon, Fax oder E-Mail in der Beratungsstelle

beantwortet. Auf ihrer Homepage hat die Verbraucherzentrale NRW Spartipps für Studierende zusammengestellt. Außerdem bietet die örtliche Verbraucherzentrale eine Rechtsvertretung, um berechtigte Ansprüche gegenüber Anbietern durchzusetzen – auf der Grundlage der aktuellen Rechtsprechung und Gesetzgebung.

Rechtsberatung und Prozesskostenhilfe

Ob Anspruch auf Rechtsberatung und Prozesskostenhilfe besteht, ist abhängig von der jeweiligen finanziellen Situation des Antragstellers. Alleinstehenden steht ein Betrag je Antragsteller und Ehepartner von je 380 Euro für den Lebensunterhalt zu und für jede weitere Person im Haushalt 266 Euro, zzgl. besonderer Belastungen wie Miete und Krankenversicherungen. Das Nettoeinkommen darf dann die Summe der oben genannten Beträge höchstens um 15,80 Euro (Erwerbstätigenfreibetrag 173 Euro) übersteigen. Dieser Betrag erhöht sich mit einer unterhaltsberechtigten Person (nicht selbstverdienender Ehepartner oder Kinder). Nähere Infos gibt es beim Amtsgericht. Scheint Beratungshilfe erforderlich, so stellt das Amtsgericht einen Berechtigungsschein aus, mit dem sich der Betroffene Rat und Tat eines Rechtsanwalts freier Wahl einholen kann. Die Gebühr beträgt lediglich 10 Euro.

Die ASten der jeweiligen Hochschulen leisten Hilfe in Rechtsfragen (s. auch Kapitel AStA). In der UniMensa finden Sie einen Rechtsanwalt, der Ihnen bei allen Problemen und Schwierigkeiten rechtlicher Art helfen kann. Diese Beratung ist für Studierende der Uni Köln kostenlos (s. Infobox).

Du kannst dein eigener Boss sein!

Heute in der Hochschule,
morgen im eigenen Unternehmen?
Das hochschulgründernetz cologne
unterstützt Dich bei diesem Vorhaben!

Die erste
Anlaufstelle für
gründungsinteressierte
Studierende,
Absolventen &
Wissenschaftler

Foto: Shutterstock



Die Uni-AStA-Ausländerberatung in der UniMensa bietet ebenfalls Beratung an. Mitglieder des Mietervereins können dessen Rechtsberatung in Anspruch nehmen, s. dazu Kapitel Wohnen. Von der Beratungshilfe ist im Wesentlichen das Steuerrecht ausgenommen. Ausländer erhalten Beratungshilfe in Angelegenheiten des ausländischen Rechts nur, wenn der Sachverhalt eine Beziehung zum Inland hat. Beratungshilfe kann nur dann erteilt werden, wenn keine andere Möglichkeit zur Rechtsberatung (z. B. bei dem AStA) besteht.

Unter den gleichen Bedingungen können Bedürftige auch Prozesskostenhilfe erhalten. Wer im Prozess unterliegt, muss trotz Prozesskostenhilfe die Kosten des Gegners erstatten.

Deshalb ist es besser, sich vorher mit Hilfe eines Schlichters zu einigen. Rechtspfleger beim Amtsgericht informieren, wie sie Prozesskostenhilfe beantragen können.

ESG und Hochschulgemeinden

beraten in Studien- und Lebensfragen, in Fragen des Ausländerrechts, bei Finanzproblemen und in seelsorglichen Gesprächen (s. unter Studierendengemeinden).

www.esgkoeln.de,

www.khgkoeln.de

DGB-Campus Office

Das DGB-Campus Office Köln-Bonn und des AStA der Universität zu Köln ist eine Beratungsstelle für Studierende zu arbeits- und sozialrechtlichen Themen. Das Campus Office bietet kostenlos eine arbeitsrechtliche Anfangsberatung an.

counikoeln@dgb.de

Beratung der Gewerkschaft Erziehung und Wissenschaft (GEW)

Das Hochschulinformationsbüro Köln/Bonn der Gewerkschaft Erziehung und Wissenschaft (GEW) ist Anlaufstelle für alle Studierenden im Hochschul- und Bildungsbereich sowie für die Fachhochschulen für Sozialwesen. Regelmäßige Veranstaltungen informieren z. B. über das Referendariat für angehende Lehrerinnen und Lehrer, über Arbeits- und Sozialrecht für Studierende sowie über das Praktikant/innenrecht.

www.hib-koeln.de

Team Akademische Berufe der Agentur für Arbeit Köln

Die Berater im Team Akademische Berufe sind Ansprechpartner, wenn es um die arbeitsmarktnahe Ausrichtung des Studiums und Ihren Berufseinstieg geht. Sie beraten in Abwägung der Interessen und Fähigkeiten und entwickeln mit Studierenden berufliche Ziele und gegebenenfalls Alternativen. Sie bieten Beratung zur Berufsweg- und Karriereplanung einschließlich des Erwerbs von Zusatzqualifikationen an. Beratung und Information zu Fragen:

- der Berufswahl
- der Studiengestaltung, Studienschwerpunktwahl
- der Organisation von Praktika und Auslandsaufenthalten
- der Berufsplanung und Berufszielbestimmung
- des Arbeitsmarktes
- des Berufseinstiegs
- des Studienabbruchs
- der Vermittlung von Ausbildungs- und Arbeitsstellen
- der beruflichen Neuorientierung
- der beruflichen Weiterbildung
- der beruflichen Rehabilitation

Die Berater im Team Akademische Berufe unterstützen Ihre Bemühun-

gen um einen qualifikationsgerechten Berufseinstieg durch Stellenvermittlung und bieten Arbeitgebern Hilfestellung bei der Stellenbesetzung.
www.arbeitsagentur.de

Psychologische Beratungsstelle an der Katholischen Hochschule NRW

Der psychologische Dienst bietet allen immatrikulierten Studierenden an der KathHO kostenlose Hilfe an. Unter anderem können folgende Problemfelder besprochen werden:

- Konzentrations- und Motivationsprobleme
- Lernschwierigkeiten
- Schreibblockaden
- Überlegungen, das Studium zu wechseln oder abzubrechen
- Selbstunsicherheit
- Schwierigkeiten, sich vom Elternhaus zu lösen
- Partnerschaftsprobleme

Das Beratungsangebot umfasst sowohl Einzel- als auch Paargespräche. Gruppenangebote bestehen zu folgenden Themen:

- Schreib-Coaching
- Zeitmanagement
- Selbstsicherheitstraining

Nightline

Kleine Sorgen oder große Probleme können das Studentenleben zusätzlich erschweren. Egal ob es um vergeigte Klausuren geht, Stress in der Partnerschaft oder einfach nur um Langeweile: Außer Mittwoch und Samstag gehen an jedem Tag von 21 bis 2 Uhr die „Nightliner“ des ersten Kölner Info- und Zuhörtelefons an den Hörer. Anonym und vertraulich – von Studierenden für Studierende.

Nightline Köln, Tel. 0221 470-3500
www.nightline.uni-koeln.de

WEITERE BERATUNGSANGEBOTE

RECHTSBERATUNG

für Studierende der Universität ASten, UniMensa, Zülpicher Str. 70 (Sprechzeiten siehe Aushang)

GEW-BERATUNG

für Studierende der Fachhochschulen für Sozialwesen:

Anika Schlichting

für Lehramtsstudierende und Hochschule: Naoual Kailouli

DGB-Haus, Hans-Böckler-Platz 1

50672 Köln, Tel. 022 151 62 67

hib@gew-koeln.de

www.hib-koeln.de

Beratungszeiten: siehe Homepage

BERUFSBERATUNG FÜR

STUDIERENDE UND ABSOLVENTEN

Team Akademische Berufe

der Agentur für Arbeit Köln

Luxemburger Str. 121, 50939 Köln-

Terminvereinbarung von Beratungsgesprächen

Tel. 0800 5555 00 oder per Mail

akademische-berufsberatung-koeln@arbeitsagentur.de

Info: www.arbeitsagentur.de

Psychologischer Dienst an der KathHO NRW

Wörthstr. 10, 50668 Köln, Raum 100

Dipl.-Psych. Rita Becker

Tel. 0221 7757-138

Sprechstunde: Do 13–14 Uhr

r.becker@katho-nrw.de

Terminvereinbarung jederzeit

AStA: Psychosoziale Beratung für Studierende mit Migrationshintergrund

Terminvereinbarung während der Beratungszeiten unter:

Deutz: 0221 8275-4103

Südstadt: 0221 8275-3459

Gummersbach: 0176 23706064 /-65

Susanne Schulz-Kremkau /

Thomas Ontrup 0176 23 70 60 65

Nightline

Tel. 470 3500 Di, Fr, So 21–22 Uhr

www.nightline.uni-koeln.de

Gleichstellungsbeauftragte

Gleichstellungsbeauftragte setzen sich für die Chancengleichheit von Frauen und Männern ein.

Sie wirken überall dort mit, wo Frauen unterrepräsentiert sind. Dies trifft vor allem auf Führungspositionen in Wirtschaft, Wissenschaft und Forschung zu. Gleichstellungsarbeit bedeutet in erster Linie Frauenförderung. Hierfür setzen sich an allen Kölner Hochschulen Gleichstellungsbeauftragte ein. Darüber hinaus bieten die ASten spezielle Beratungsangebote für Frauen an.

Service-Schwerpunkte sind:

- Berufsorientierung
- Mentoring
- Vermittlung von Schlüsselqualifikationen
- Aufbau von Frauennetzwerken
- Stipendienvergabe
- Best Practice für Berufungsverfahren
- Informationen und Beratung zum Thema Studieren, Arbeiten und Forschen mit Kind(ern)
- (Lehr-)Veranstaltungen zur Erhöhung der Gender-Kompetenz
- Beschwerden bei Diskriminierung
- Hilfe bei sexueller Belästigung und Gewalt

Die Angebote richten sich an Studentinnen, Absolventinnen und (angehende) Wissenschaftlerinnen sowie an alle nicht-wissenschaftlichen Mitarbeiterinnen der Kölner Hochschulen.

Bibliotheken

Die Gleichstellungsbeauftragte der Universität zu Köln besitzt umfangreiche Sammlungen frauen- und geschlechtsspezifischer Literatur. Dazu gehören Handbücher, Nachschlagewerke, Biographien und Periodika.

Lesetipps

- **Frauenveranstaltungsverzeichnis** Die Gleichstellungsbeauftragte der Universität zu Köln gibt das Frauen-Veranstaltungs-Verzeichnis (FVV) heraus. Dies ist ein kommentierter Veranstaltungüberblick mit frauen- und genderspezifischen Schwerpunkten. Im Zentrum stehen Vorlesungen und Seminare an der Universität, an der Deutschen Sporthochschule Köln sowie an der Fachhochschule Köln. Das FVV ist kostenlos und enthält Informationen über Projekte, Serviceangebote und Aktivitäten der Gleichstellungsbeauftragten der Universität und liegt als Download vor. www.gb.uni-koeln.de

- **Genia – Universität zu Köln seit Jenny Gussyk**

Die Gleichstellungsbeauftragte gibt das kostenlose Magazin „Gender und Gleichstellung“ heraus, in dem wissenschaftliche, selbstironische und unterhaltsame Artikel erscheinen. Das Magazin wird mindestens einmal jährlich herausgegeben und liegt an der Hochschule aus. Als Download unter www.gb.uni-koeln.de

GLEICHSTELLUNGSBEAUFTRAGTE AN DEN HOCHSCHULEN**UNIVERSITÄT ZU KÖLN**

Dipl.-Soz.Päd' Annelene Gäckle M.A.
Eckertstr. 4, 50931 Köln
Tel. 0221 470-4830

Bürozeiten: nach Vereinbarung
gleichstellungsbeauftragte@uni-koeln.de
www.gb.uni-koeln.de

DEUTSCHE SPORTHOCHSCHULE

PD Dr. Klara Brixius
Am Sportpark Müngersdorf 6,
50933 Köln, Tel. 0221 49 82-7250
gleichstellungsbeauftragte@dshs-koeln.de

FACHHOCHSCHULE KÖLN

Dipl.-Ing. Gabriele Drechsel
Claudiusstr. 1, Raum A3.260
50678 Köln, Tel. 0221 82 75-3455

Bürozeiten:
Mo – Do 9 – 16 Uhr, Fr 9 – 15 Uhr
Sprechstunden nach Vereinbarung
gleichstellungsbeauftragte@fh-koeln.de
www.gleichstellung.fh-koeln.de

KATHOLISCHE HOCHSCHULE NRW

Wörthstraße 10, 50668 Köln
Fachbereich Sozialwesen
Ingrid Sitzenstuhl Tel. 0221 77 57-166
i.sitzenstuhl@katho-nrw.de
Fachbereich Gesundheitswesen
Prof. Gertrud Hundenborn
Tel. 0221 77 57-113
g.hundenborn@katho-nrw.de

KUNSTHOCHSCHULE FÜR MEDIEN

Janet Schlickum
Peter-Welter-Platz 2, 3. OG 50676 Köln
gleichstellen@khm.de
www.gleichstellung.khm.de
Tel. 0221 2 01 89-320

HOCHSCHULE FÜR MUSIK UND TANZ

Prof. Margareta Hürholz
Unter Krahenbäumen 87, 50668 Köln,
margareta.huerholz@mhs-koeln.de
Sprechstunden nach Vereinbarung

RHEIN FH KÖLN

Andrea Fey
Schaevenstraße 1 a-b, 50670 Köln
fey@rfh-koeln.de
Sprechstunde nach Vereinbarung

GLEICHSTELLUNGSBEAUFTRAGTE AM UNIVERSITÄTSKLINIKUM

Klinikum der Universität zu Köln
Sabine Schell-Dürscheidt
Kerpener Str. 68, 50924 Köln
Tel. 0221 478-7711

BIBLIOTHEKEN

UNIVERSITÄT ZU KÖLN im Büro der Gleichstellungsbeauftragten
Öffnungszeiten: Mo – Fr 10 – 12 Uhr
Digitale Recherche über den KUG

DEUTSCHE SPORTHOCHSCHULE KÖLN im Büro der Gleichstellungsbeauftragten
Angebot: Frauenspezifische Literatur
Öffnungszeiten nach Vereinbarung
Tel. 0221 49 82-7250

FACHHOCHSCHULE KÖLN im Genderarchiv, Raum 134
Ubiering 48

WEITERE ADRESSEN

FEMALE CAREER CENTER (FCC)
Referat für Gender-Qualitätsmanagement
Albertus-Magnus-Platz
50923 Köln
Projektkoordination: Anne Haffke
Tel. 0221 470-3224
fcc-seminare@uni-koeln.de
www.fcc.uni-koeln.de

GIRLSPACE

Medientreff für Mädchen und junge Frauen
Vorbereitung auf Referate, Internet-recherche, Erstellung von Präsentationen, PC-Kurse, Fotobearbeitung, Filmwerkstatt, internationaler Treff u.v.m.
Kartäusergasse 7 a, 50678 Köln
Tel. 0221 9 52 67 63
girlspace@netcologne.de
www.girlspace.de

Schwangere Studentinnen und studierende Eltern - Kinder



Schwangeren Studentinnen fehlt häufig die Zeit und Muße,
sich mit der Bürokratie auseinander zu setzen.
Flexibilität in der Kinderbetreuung ist gefragt.

SCHWANGERE STUDENTINNEN

Angebote des Kölner Studentenwerks

Studierenden mit Kind und schwangeren Studentinnen fehlt häufig die Zeit und Muße, sich während des Studiums umfassend zu Themen wie Sozialleistungsgesetze, Behördengänge und Kinderbetreuung zu informieren. Frau Christel Faßbender-Veith und Frau Martina Kreiner beraten bei sozialen und persönlichen Problemen und haben ein Verzeichnis (s. Kapitel: Studieren mit Kind) mit weiterführenden Beratungsadressen zusammengestellt. Unter www.kstvw.de haben wir Tipps und Adressen für Sie gesammelt.

Bundesstiftung „Mutter und Kind“

Finanzielle Unterstützung für Schwangere gibt es durch Leistungen aus der Bundesstiftung „Mutter und Kind – Schutz des ungeborenen Lebens“ (Einkommensgrenze: Paar 1.688 Euro, allein Erziehende 1.376 Euro). Anträge können Sie, sofern Sie in Köln gemeldet sind, hier stellen:

- Gesundheitsamt Beratungsstelle für Familienplanung
- Donum vitae Köln e.V.
- Esperanza Sozialdienst katholischer Frauen
- Evangelische Beratungsstelle für Kinder, Jugendliche und Erwachsene

Gesundheitsamt Köln

- Information und Beratung rund um Schwangerschaft und Geburt
- Vermittlung finanzieller Unterstützung durch die Stiftung „Mutter und Kind“ (nur bis zur 20. Schwangerschaftswoche, danach werden die Mittel aus der Stiftung vom Sozialdienst katholischer Frauen oder der evangelischen Beratungsstelle Tunisstraße zur Verfügung gestellt)

ANTRAGSTELLUNG BUNDESSTIFTUNG MUTTER UND KIND

GESUNDHEITSAMT

Beratungsstelle für Familienplanung
Neumarkt 15-21, 50667 Köln
Tel. 0221 221-24468
(ab 8 Uhr)

DONUM VITAE KÖLN E.V.

Heumarkt 54, 50667 Köln
Tel. 0221 2726-13
Sprechzeiten:
Mo – Do 8 – 12 & 13 – 16:30 Uhr
Fr 8 – 15 Uhr
koeln@donumvitae.de
www.donumvitae-koeln.de

SOZIALDIENST KATHOLISCHER FRAUEN ESPERANZA

Mauritiussteinweg 77-79, 50676 Köln
Tel. 0221 12 69 51 80
Mo – Do 9 – 13 Uhr, 13.30 – 16.30 Uhr
Fr 9 – 13 Uhr

EVANGELISCHE BERATUNGSSTELLE FÜR KINDER, JUGENDLICHE UND ERWACHSENE

Tunisstr. 3, 50667 Köln
Tel. 0221 2577461
Sprechzeiten: Mo, Mi, Do
8:30 – 17:30 Uhr, Di 8:30 – 19 Uhr,
Fr 8:30 – 16 Uhr

BERATUNG FÜR SCHWANGERE & ELTERN

KÖLNER STUDENTENWERK

Sozialberatung
Christel Faßbender-Veith/
Martina Kreiner
Termine über das Sekretariat
Tel. 16 88 15-0
psb-sekretariat@kstvw.de
www.kstvw.de
(viele Tipps und Adressen)

- vorher telefonisch erkundigen)
- Beratung gemäß § 219 StGB
- Information und Beratung bei frauenärztlichen Fragen
- Verhütungsberatung
- ärztliche Betreuung von nicht krankenversicherten Frauen
- Partnerschafts- und Sexualberatung im Zusammenhang mit Familienplanung

Donum vitae Köln e.V.

- Schwangerschaftskonfliktberatung
- Paarberatung im Zusammenhang mit Konflikt, Schwangerschaft und Geburt
- Beratung zu Schwangerschaft und Geburt
- Hebammensprechstunde
- Psychosoziale Beratung zu Fragen vor, während und nach pränataler Diagnostik
- Vermittlung von finanzieller Unterstützung durch die Bundesstiftung „Mutter und Kind“
- Beratung und Begleitung im Umgang mit Behörden und bei Klärung rechtlicher Fragen
- Hilfe bei der Wohnungssuche
- Unterstützung bei der Beschaffung und Beantragung von Babyausstattung, Schwangerschaftsbekleidung
- Beratung und Betreuung nach der Geburt bis zum 3. Lebensjahr des Kindes
- Psychosoziale Beratung nach Fehlgeburt, Totgeburt oder nach Abbruch

Esperanza

Sozialdienst katholischer Frauen

- Schwangerschaftsberatung bei Krisen, Problemen und Fragen rund um die Geburt
- Beratung zu sozialrechtlichen und finanziellen Fragen während und nach der Schwangerschaft
- Väterberatung für alle Fragen des werdenden und jungen Vaters

- Paarberatung
- Beratung nach Geburt, auch nach Schwangerschaftsabbruch und Verlust des Kindes
- Anträge an die Bundesstiftung „Mutter und Kind“
- Notfonds für Schwangere (Bischofsfonds)

Evangelische Beratungsstelle

- Schwangerschaftskonfliktberatung
 - Sozialwirtschaftliche Beratung, einschließlich Bundesstiftung „Mutter und Kind“
 - Beratung bei allen persönlichen Problemen und Konflikten – ohne Altersbeschränkung
 - juristische Information
- Notfonds für Schwangere
Beantragt werden können z. B.:
- Umstandskleidung
 - Babyausstattung
 - Wohnungs- und Einrichtungsgegenstände für das Kind (Kinderbett, Kinderwagen etc.)
 - Hilfe zu größerer Wohnung etc.
 - während der Schwangerschaft eine monatliche finanzielle Unterstützung zum Lebensunterhalt.

Die Leistungen der Bundesstiftung „Mutter und Kind“ sind nachrangig zu den einmaligen Beihilfen des Arbeitslosengeldes II.

Beim Sozialdienst Katholischer Frauen und auch beim Evangelischen Kirchenverband gibt es außer der Stiftung „Mutter und Kind“ auch einen Kirchenfonds für Schwangere in Not. Gelder werden je nach Einzelfall bewilligt. Unter bestimmten Voraussetzungen sind für Studierende mit Kind finanzielle Hilfen über die Hartz-IV-Regelungen möglich. Informationen dazu gibt es bei den Sozialberaterinnen des Kölner Studentenwerks. www.kstw.de

pro familia

Serviceangebote und Beratung

- zu allen Fragen der Empfängnisregelung und zum Kinderwunsch sowie zur „Pille danach“
- in der Schwangerschaft zu sozialrechtlichen, finanziellen, psychosozialen und medizinischen Fragen einschließlich Pränataldiagnostik
- im Schwangerschaftskonflikt, Beratung gemäß § 219 StGB
- bei sexuellen und partnerschaftlichen Problemen
- zur Sexualpädagogik

STUDIERN MIT KIND**Angebote des Kölner Studentenwerks**

Studierende mit Kind bekommen, in sozialen und persönlichen Nöten, bei der Sozialberatung:

- Adressen der zuständigen Ansprechpartner und Ämter
- Informationen über Rechte bei Ämtern und Finanzierung
- Adressen von Kinderbetreuungseinrichtungen
- Beratung bei Entscheidungskonflikten

Betreuungsbörse: Hochschulkids

Über unsere Kontaktbörse im Internet können schwangere Studentinnen und studierende Eltern Gleichgesinnte zum Austausch und zum Abwechseln bei der Kinderbetreuung finden.

www.hochschulkids.de

Kitas: Kinderbetreuung für Kids ab 1 Jahr

Das Kölner Studentenwerk ist Träger dreier Kinderbetreuungsstätten, der *Uni-Kids*, der *FH-Zwerge* und der *Stoppersöckchen*. Alle drei Einrichtungen nehmen Kinder von Studierenden ab einem Alter von einem Jahr auf. Darüber hinaus gibt es als Betreu-

PRO FAMILIA**pro familia Köln-Chorweiler**

Athener Ring 3 b

Tel. 0221 70 35 11

(bitte tel. Terminvereinbarung)

koeln-chorweiler@profamilia.de

pro familia Kalk

Kalker Hauptstr. 247-273

Tel. 0221 9 65 19 95

(bitte tel. Terminvereinbarung)

koeln-kalk@profamilia.de

pro familia Zentrum

Hansaring 84-86

Tel. 0221 12 20 87

(bitte tel. Terminvereinbarung)

koeln-zentrum@profamilia.de

ungsprojekt die Elterninitiativen *Gummibären* an der Deutschen Sporthochschule und *Mäusenest* an der Katholischen Hochschule NRW.

Spielland der Uniklinik

Im *Spielland* können Kinder ab 2 Jahren kurzzeitig betreut werden. Aufenthalte bis zu einer Stunde sind kostenfrei, danach schlagen vier Euro pro Kind zu Buche. Das Angebot kann kurzfristig genutzt werden, sollte aber nicht regelmäßig in Anspruch genommen werden.

Die KölnerKinderUni bietet für Schülerinnen und Schüler von acht bis zwölf Jahren die Möglichkeit einer ersten Begegnung mit der Wissenschaft. Mehr Infos unter www.kinderuni.uni-koeln.de

Angebote der ASten

Der AStA der Fachhochschule Köln bietet Beratungen für Studierende mit Kind zu Themen wie: Kindergeld, Elternzeit, Erziehungsgeld, Kinderzuschlag, Krankenkasse, Sozialgeld.

Kinder



IAF-Verband

Der Verband binationaler Familien und Partnerschaften, iaf, vertritt die Interessen binationaler Familien und Paare und bietet binationale Familien- und Partnerschaftsberatung.

www.verband-binationaler.de

Frauenberatungszentrum Köln e.V.

Das Frauenberatungszentrum Köln e.V. berät Frauen kostenlos und anonym in allen Arten von Krisen. Das FBZ ist als autonomes Frauenprojekt weder kirchlich noch städtisch gebunden. Beratungsschwerpunkte sind:

- Krisenintervention
- Beratung bei Trennung und Scheidung
- Vermittlung von Rechtsanwälten
- Vermittlung von Therapeuten
- Beratung bei Gewalt und Stalking

Akademische Elternvertretung e.V.

Der Verein setzt sich für die Verbesserung der Studienbedingungen im akademischen Raum ein und bietet seinen Mitgliedern ein politisch und sozial aktives Netzwerk. Dies verwirklicht der Verein durch die Zusammenarbeit mit der Hochschulverwaltung und der Politik und durch regelmäßige Treffen der Mitglieder.

www.akademische-elternvertretung.de

Ämter der Stadt Köln

Sozial- und Jugendämter der Stadt Köln finden Sie in Ihrem Bezirksratshaus. Das Amt für Wohnungswesen hat derzeit keine Außenstellen in den Bürgerämtern. Vorsprachen sind bitte zentral an die Dienststelle im Dienstgebäude Ottmar-Pohl-Platz 1, 51103 Köln zu richten.

Wir empfehlen in jedem Fall, vorher telefonisch einen Termin mit Ihrem Sachbearbeiter zu vereinbaren.

BERATUNG FÜR SCHWANGERE & ELTERN**ASSt der Fachhochschule Köln**

Stefanie Schaab

GWZ, Tel. 0221 8275-3459

Ubierring 48, Raum 8

Mi 9 – 14 Uhr

IWZ Deutz, Tel. 0221 8275-4104

Di, Do und Fr 9 – 14 Uhr

GM, Raum 1.112

im Semester jeden

1. und 3. Montag im Monat,

zu Semesterbeginn jeden Montag

Bundesversicherungsamt

Mutterschaftsgeldstelle

Friedrich-Ebert-Allee 38, 53113 Bonn

Tel. 0228 6 19-1888

www.bundesversicherungsamt.de

Sprechzeiten:

Mo – Fr 9 – 12 Uhr und Do 13 – 15 Uhr

STADT KÖLN

Abteilung Bundeselterngeldstelle

Dillenburger Str. 27, 51105 Köln

Tel. 0221 30700/-30701

Sprechzeiten:

Mo & Do 8 – 12 Uhr, 13 – 15 Uhr

Di 8 – 12 Uhr, 13 – 18 Uhr

Fr 8 – 12 Uhr

bundeselterngeld@stadt-koeln.de

SOZIALDIENST KATHOLISCHER FRAUEN ESPERANZA

Hansaring 20, 50670 Köln

Tel. 0221 2407394

Mo, Di u. Fr 9 – 11 Uhr

Mi & Do 13:30 – 15:30 Uhr

EVANGELISCHE BERATUNGSSTELLE FÜR KINDER, JUGENDLICHE UND ERWACHSENE

Tunisstr. 3, 50667 Köln

Tel. 0221 2577461

Sprechzeiten: Mo, Mi, Do

8:30 – 17:30

Di 8:30 – 19 Uhr, Fr 8:30 – 16 Uhr

FRAUENBERATUNGSZENTRUM KÖLN E.V.

Friesenplatz 9, 50672 Köln

Tel. 0221 4201620

fbz-koeln@netcologne.de

www.frauenberatungszentrum-koeln.de

Weitere Tipps

- Evangelische Beratungsstelle für Kinder, Jugendliche und Erwachsene
- Infos und Anträge auf Erziehungsgeld bei der Bundeselterngeldstelle der Stadt Köln
- Infos und Anträge zum Kindergeld bei der Familienkasse der Bundesagentur für Arbeit

BETREUUNGSEINRICHTUNGEN

UNI-KIDS vom KStW

Nähe Humanwiss. Fakultät

Frankenheimstr. 4, 50931 Köln

Leiterin: Nadine Büth

Tel. 0221 406 1537

UniKids@kstw.de

STOPPERSÖCKCHEN vom KStW

Kinderhaus Nähe Uni

Weyertal 11, 50937 Köln

Kommisarische Leiterin: Gudrun Schindler

Tel. 0172 13 04 667

stoppersoeckchen@kstw.de

FH-ZWERGE vom KStW

Nähe Fachhochschule Köln

Ubierring 48 a, 50678 Köln

Leiterin: Jessica da Costa Ribeiro

Tel. 0221 931 1256

fh-zwerge@kstw.de

GUMMIBÄREN

Deutsche Sporthochschule

Am Sportpark Müngersdorf 1,

50933 Köln

Elke Scharwitzky Tel. 0221 49 65 32

www.krabbelgruppe-gummibaeren.de

MÄUSENEST

Katholische Hochschule NRW

Abteilung Köln

Wörthstr. 10, 50668 Köln

Alexandra Kersting,

www.katho-nrw.de,

0221 7757-192

Elterninitiative-mauesenest@web.de

Eine Übersicht von Betreuungsangeboten für Kinder von Studierenden in NRW gibt es unter www.kinderbetreuung-hochschulen.nrw.de

BERATUNG FÜR ELTERN

IAF-VERBAND BINATIONALER FAMILIEN UND PARTNERSCHAFTEN

Körnerstr. 77-79, 50823 Köln

Tel. 0221 51 76 01

www.verband-binationaler.de

FAMILIENKASSE DER BUNDESAGENTUR FÜR ARBEIT

Luxemburger Str. 121, 50939 Köln

Tel. Auskunft: Mo – Fr 8 – 18 Uhr

Tel. 01801 54 63 37

www.familienkasse.de

STUDIERN, ARBEITEN UND FORSCHEN MIT KIND(ERN)

Die Gleichstellungsbeauftragte der Universität zu Köln

Projektleitung: Lea Junghans

lea.junghans@gb.uni-koeln.de

AKADEMISCHE ELTERNVERTRETUNG

Am Trutzenberg 36, 50676 Köln

www.akademische-elternvertretung.de



KÖLNER STUDENTENWERK
Anstalt des öffentlichen Rechts



HALBE PORTION – HALBER PREIS

In allen Mensen: Kinderteller zum halben Studierendenpreis gegen Kinderkarte

Seit Januar 2012 bietet das Kölner Studentenwerk in seinen Mensen alle Tellergerichte als Kinderteller an. Die kindgerechten Portionen kosten mit der Kinderkarte die Hälfte vom Studierendenpreis – einfach Kinderkarte vorzeigen!

- Studierende erhalten die Kinderkarte für ihre Kinder – bis zum 6. Lebensjahr – am InfoPoint I
- Der Vater oder die Mutter des Kindes müssen ihren Studierendenausweis und einmalig die Geburtsurkunde ihres Kindes am InfoPoint I vorzeigen
- Die Kinderkarte gilt in allen Mensen des Kölner Studentenwerks
- Alle Tellergerichte für Kinder kosten den halben Studierendenpreis
- Die Kinderkarte ist ein Semester lang gültig

Info Point I Servicehaus, EG
Universitätsstr. 16

Tel. 0221 94265-201 oder -202 50937 Köln
Fax 0221 94265-203 infopoint@kstw.de

Öffnungszeiten: Mo – Do 9 – 16 Uhr, Fr 9 – 14 Uhr

Service rund ums Studium | www.kstw.de

Chronisch Kranke und Behinderte

Viele Fragen können und sollten möglichst frühzeitig geklärt werden.



Sie möchten an einer Kölner Hochschule ein Studium beginnen? Dann ist es wichtig, dass Sie diesen Schritt unabhängig von der Art und dem Grad der Behinderung oder der Krankheit sorgfältig planen. Viele Fragen können und sollten möglichst frühzeitig geklärt werden.

KÖLNER STUDENTENWERK

Die Psycho-Soziale Beratung (Sozialberatung) des Kölner Studentenwerks vermittelt viele Ansprechpartner. Auf der Homepage sind Adressen und Links zusammengestellt.
www.kstw.de

Wohnen

Behindertengerechte Wohnungen sind auf der Wohnheimliste des Köl-

ner Studentenwerks gekennzeichnet. Die Abteilung Studentisches Wohnen beantwortet Fragen zur Ausstattung und Lage. Für Rollstuhlfahrer/Behinderte sind die Wohnheime in der Flotowstraße 1, der Kerpener Straße 55 (beide Lindenthal), Otto-Fischer-Straße 6d (Neustadt-Süd) und in der Hahnenstraße 29 (Hürth) geeignet.
www.kstw.de

Für behindertengerechtes, gefördertes Wohnen gibt es beim Amt für Wohnungswesen einen speziellen Ansprechpartner (Tel. 0221 22 125022 und -25043. Bei der Vergabe von Wohnheimplätzen werden Menschen mit Behinderung bevorzugt behandelt.
www.stadt-koeln.de

DEUTSCHES STUDENTENWERK

Die Informations- und Beratungsstelle Studium und Behinderung des Deutschen Studentenwerks berät Studieninteressierte und Studierende mit Behinderung und chronischen Krankheiten sowie deren Eltern und Berater/innen. Regelmäßig werden Informationsveranstaltungen zum Studienbeginn und zum Berufseinstieg veranstaltet und ein Erfahrungsaustausch für die Beauftragten für Behindertenfragen in Hochschulen und Studentenwerken organisiert.

Lesetipp

Die Broschüre **Studium und Behinderung** wird auf Wunsch kostenlos zugeschickt. Auf der Homepage finden sie die Broschüre als Download, die zuständigen Beauftragten für Behindertenfragen in den jeweiligen Hochschulen und Studentenwerken sowie Veranstaltungstipps.
www.studentenwerke.de/behinderung

UNIVERSITÄT ZU KÖLN

Die **Zentrale Studienberatung der Universität** berät Sie in allgemeinen Fragen, z. B. über die Studienzulassung und die Studieninhalte und behindertengerechte Studieneinrichtungen, z. B. welche Studiengänge für Rollstuhlfahrer ohne Probleme realisiert werden können.

Rektoratsbeauftragter für Belange von Studierenden mit Behinderung: Studierende mit Behinderung können sich mit allen Fragen, die sich mit dem Studium ergeben, an den Rektoratsbeauftragten für die Belange von Studierenden mit Behinderung Prof. Dr. Hansen wenden.

Koordinator für die Belange von Studierenden mit Behinderung und chronischer Erkrankung

Herr Faßbender ist Ansprechpartner für die über das Studium hinausgehenden sozialen Belange von Studierenden: die Beantragung von Hilfsmitteln und Pflegediensten oder den Umgang mit Behörden und Krankenkassen.

Sozialrechtsberatung für Studierende mit Behinderung und chronischer Erkrankung

Durch dieses Beratungsangebot erhalten Studierende der Universität zu Köln die Möglichkeit, sich umfangreich zu sozialrechtlichen Themen beraten und unterstützen zu lassen. Ziel des Angebots ist der Einstieg ins Studium und die Erleichterung des Studienalltags. Es richtet sich ausschließlich an Studierende der Universität zu Köln mit Behinderung oder chronischer Erkrankung sowie Abiturientinnen und Abiturienten mit Behinderung oder chronischer Erkrankung, die ein Studium an der Universität zu Köln beginnen werden.

Beratung für den Bereich Rehabilitationstechnik und assistive Technologien

Frau Martin informiert, welche elektronischen und technischen Hilfsmittel Studierende mit Behinderung einsetzen können und berät zu individuellen Nachteilsausgleichen bei Studien- und Prüfungsleistungen sowie zu späterer beruflicher Eingliederung.

Assistentenstelle für Studierende mit Behinderung

In der Assistentenstelle bieten Freiwillige im Sozialen Jahr und Studentische Hilfskräfte Unterstützung für Studierende mit Behinderung an, um ihnen

den Alltag an der Universität zu Köln zu erleichtern. Zu den Dienstleistungen zählen u. a. Mobilitätshilfen für Blinde, Rollstuhlfahrer/innen und Gehbehinderte, Mitschreibhilfen in Lehrveranstaltungen und bei Klausuren, Einscannen von Studienliteratur für Blinde, Hilfestellung in den Bibliotheken sowie beim Essen und Toilettengang. Für die Inanspruchnahme von Hilfen bittet das Team um Voranmeldung per E-Mail oder Telefon, insbesondere während der Vorlesungszeit. Tel. 0221 470-2909
assistenz@verw.uni-koeln.de

Einen **Ansagedienst für den Speiseplan** der UniMensa für Sehgeschädigte gibt's unter 0221 470-5929.

Besondere Studienangelegenheiten
 Bei Problemen und Anregungen, die die baulichen und technischen Gegebenheiten der Universität betreffen, wenden Sie sich an die Leiterin der Assistentenstelle für Studierende mit Behinderung Sylvia Wanitzke.

Hilfsmittel für sehgeschädigte Studierende

In der Universitäts- und Stadtbibliothek (Gebäude 107) sowie im IWB-Gebäude (Gebäude 211) stehen verschiedene sehgeschädigtengerecht adaptierte PC-Arbeitsplätze und Bildschirmlesegeräte zur Verfügung. Ansprechpartnerinnen sind Lana Martin und Sylvia Wanitzke.

Reisen mit der Bahn

Chronisch Kranke und Schwerbehinderte mit amtlichem Ausweis können kostenlos mit der Bahn reisen, wenn sie im Besitz einer gültigen Wertmarke sind. Sie gilt ein Jahr. Für Kölner Bürgerinnen und Bürger ist das

Bezirksamt Mülheim zuständig. Folgende Züge der 2. Klasse der Deutschen Bahn können genutzt werden: Schnellzüge (D), RegionalExpress (RE), StadtExpress (SE), RegionalBahn (RB) und S-Bahnen.

Lesetipps

Der Prospekt **Autobahnservice für Behinderte** ist bei der Gesellschaft für Nebenbetriebe der Bundesautobahnen mbH, Poppelsdorfer Allee 24, 53115 Bonn, erhältlich.

Beiderseits der Autobahn für Rollstuhlfahrer ADAC-Verlag GmbH, Postfach 700126, 81301 München.

Reisetipp für behinderte Fluggäste
 Deutsche Lufthansa AG,
 Abt. Marketing, Von-Gablenz-Str. 2–6,
 50679 Köln.

WEITERE ZUSCHÜSSE/BEIHILFEN

Zusätzliche studienspezifische Kosten, die für Studierende mit Behinderungen häufig entstehen können, werden – falls kein anderer Kostenträger zuständig ist – im Rahmen der Eingliederungshilfe gemäß § 54 Abs. 1 Nr. 2 SGB XII nach Prüfung der Rechtslage vom örtlichen bzw. überörtlichen Kostenträger übernommen. Stellen Sie den Antrag so früh wie möglich beim Amt für Soziales und Senioren, Abteilung für Soziales und Behinderte, Ottmar-Pohl-Platz 1, 51103 Köln. Für Fragen stehen Ihnen das zentrale Beratungstelefon unter 0221 0221-27400 zur Verfügung.

BUNDEARBEITSGEMEINSCHAFT HÖRBEHINDERTER STUDENTEN UND ABSOLVENTEN (BHSA E.V.)

Die BHSA e.V. unterstützt als Selbsthilfegruppe Hörbehinderte im Studium

ADRESSEN KSTW & DSW**KÖLNER STUDENTENWERK****Sozialberatung***(Vermittlung von Ansprechpartnern)**Luxemburger Straße 181-183**Christel Faßbender-Veith/**Martina Kreiner**Tel. 0221 1688 15-0**psb-sekretariat@kstw.de**www.kstw.de***Studentisches Wohnen***Universitätsstr. 16, 2. Etage**Sofia Emexidis, Tel. 0221 942 65-225**emexidis@kstw.de**www.kstw.de***DEUTSCHES STUDENTENWERK***Informations- und Beratungsstelle**Studium und Behinderung**Monbijouplatz 11, 10178 Berlin**Tel. 030 29 77 27-64, Fax --69**studium-behinderung@**studentenwerke.de**www.studentenwerke.de/behinderung***SEHGESCHÄDIGTE STUDIERENDE****Ansagedienst der Assistentenstelle****für Speisepläne der UniMensa***Tel. 0221 470-5929***Hilfsmittelstelle für Sehbehinderte***Universitäts- und Stadtbibliothek,**2. OG, Studienkabinen 5 bis 6**Tel. 0221 470-5205**hms@verw.uni-koeln.de***ASSISTENTENSTELLE FÜR STUDIERENDE MIT BEHINDERUNG***Hörsaalgebäude, Raum H,**Albertus-Magnus-Platz, 50923 Köln**Tel. 0221 470-2909**assistenz@verw.uni-koeln.de***Sprechzeiten: in der Vorlesungszeit:***Mo – Do 9–16 Uhr, Fr 9–15 Uhr**außerhalb der Vorlesungszeit:**Mo – Do 9–15 Uhr, Fr 9–14 Uhr &**nach Vereinbarung***HOCHSCHULANSPRECHPARTNER****UNIVERSITÄT ZU KÖLN****Zentrale Studienberatung***Albertus-Magnus-Platz**Tel. 0221 470-3789/-3606**www.zsb.uni-koeln.de***Persönliche Beratung:***Infothek (Kurzberatung)**Mo, Di, Do 10–12 Uhr,**Di, Mi, Do 13–15 Uhr***Telefonische Beratung***Mo, Di, Do, Fr 10–12 Uhr**Mo, Mi, Do 15–16 Uhr**ausführliche Beratung nur nach**Terminvereinbarung***Ansprechpartner für Belange von Studierenden mit Behinderung und chronischer Erkrankung****Rektoratsbeauftragter***Prof. Dr. Gerd Hansen**Klosterstr. 79b, 50931 Köln**Tel. 0221 470-5523**(Sprechzeiten nach Vereinbarung per**gerd.hansen@uni-koeln.de)***Koordinator***Dipl.-Päd. K.-J. Faßbender**Klosterstr. 79b, 50931 Köln**Tel. 0221 470-5574**(Sprechzeiten nach Vereinbarung per**aqk06@uni-koeln.de)**www.berat-stud.uni-koeln.de***Sozialrechtsberatung***Termine: aqk06@uni-koeln.de**Weitere Informationen: www.berat-**stud.uni-koeln.de/sozber.htm***Besondere Studienangelegenheiten***Sylvia Wanitzke**Tel. 0221 470-5205**s.wanitzke@verw.uni-koeln.de**www.uni-koeln.de/best***Beratung Reha-Technik***Dipl.-Psych. Lana Martin**Tel. 0221/470-8822**l.martin@verw.uni-koeln.de**Sprechzeiten nach Vereinbarung*

und danach. **Lesetipp:** Die BHSA gibt einen ausführlichen Studienführer heraus, der sich schwerpunktmäßig u.a. mit technischen und personellen Hilfsmöglichkeiten, Fragen zur Organisation und zum Nachteilsausgleich im Studium beschäftigt.

ASTA DER FH

Das Autonome Referat für barrierefreies Studium REBAS hilft und berät zu Themen wie Zulassung zum Studium, Beantragung von Nachteilsausgleich, Sonderregelungen beim BAföG, Hilfeleistungen, Wohnen, Schwerbehindertenausweis.
www.asta.fh-koeln.de/Rebas

ANSPRECHPARTNER DER ASTEN

UNIVERSITÄT ZU KÖLN

Autonomes Behindertenreferat der Uni Köln

Anne-Sophie Elksnat,

Dominique Schröter,

Konstantin Kolter

(Referentinnen und Referent)

Tel. 0221 470-6357

projektleitung@alternativbegabte.de

Infos und Termine:

www.alternativbegabte.de

FH KÖLN:

Autonomes Referat für barrierefreies (REBAS).

Kontakt zur Zeit nur per E-Mail:

handicap@asta.fh-koeln.de

www.asta.fh-koeln.de/Rebas

HOCHSCHULANSPRECHPARTNER

FACHHOCHSCHULE KÖLN

(GWZ/INWZ/LEV/GM)

Maria Pakou Tel. 0221 82 75-3480

www.studium.fh-koeln.de/service/

studieren_mit_behinderung

KATHOLISCHE HOCHSCHULE NRW, ABTEILUNG KÖLN

Irmgard Wintgen.

Tel. 0221 77 57-152

DEUTSCHE SPORTHOCHEHSCHULE KÖLN

Dr. Hubertus Deimel

Tel. 0221 49 82-4740

HOCHSCHULE FÜR MUSIK UND TANZ KÖLN

über Sekretariat, Frau Mengenich

Tel. 0221 91 28 18-145

RHEIN FH KÖLN

Sozialer Dienst

Anja Witten

0221 20 302 696

WEITERE ANSPRECHPARTNER

AMT FÜR WOHNUNGSWESEN

(Wohnberechtigungsschein)

Ottmar-Pohl-Platz 1, 51103 Köln

Tel. 0221 221-0

BUNDEARBEITGEMEINSCHAFT HÖRBEHINDERTER STUDENTEN UND ABSOLVENTEN (BHSA E.V.)

c/o Karin Müller Schmied

Ihringshäuser Str. 10

34125 Kassel

Tel. 07277 919252 (Bruno Wagenseil)

info@bhsa.de

www.bhsa.de

INTERNETTIPP

www.behinderten-ratgeber.org

Handicap-Info-Internetportal

· www.handicap-info.de

www.radio4handicaps.de

Schwule, Lesben, Bisexuelle und Transgender



Köln gilt als weltoffene und liberale Stadt, als Hochburg
der Lesben- und Schwulenszene Deutschlands.

EUROPAS GRÖSSTES QUEER-EVENT

Die nächste CSD-Parade findet in Köln am 6. Juli 2014 statt. In den letzten Jahren kamen jeweils zwischen 750.000 und 1.000.000 Gäste in die Domstadt, so dass die CSD-Parade als eines von Europas größten Queer-Events gilt.

Der **ColognePride** startet im Vorfeld ab dem 21. Juni mit einem mehrwöchigen Rahmenprogramm. Ob Sportturnier, Kulturfestival, Diskussion oder Party – für jeden wird etwas geboten. Auf dem CSD-Straßenfest vom 4. bis zum 6. Juli in der Altstadt gibt es ein abwechslungsreiches Programm auf vielen Bühnen.

Schwule treffen sich im Clip, einer Gaybar mit vorwiegend jungem Publikum. Wer richtig „abrocken“ möchte, kann dies im Blue Lounge, einer Tanzbar für Lesben und Schwule,

tun. Zum Szenebummel ins schwul-lesbische Nachtleben Kölns lädt einmal im Semester das autonome Schwulen- und Lesbenreferat des AStA der Universität zu Köln ein.

anyway

Köln kann sich rühmen, dass hier Deutschlands erstes Haus für lesbische, schwule und bisexuelle Jugendliche bis 25 Jahre gegründet wurde: das anyway. Hier gibt es einen Café-Bereich, Teams und Freizeitgruppen, Beratung, Ferienfahrten und Events. www.anyway-koeln.de

TURNEN BIS TANZEN

Seit 1980 besteht in Köln der schwul-lesbische Sportverein SC Janus e.V., dem es darum geht, Sport zu treiben, ohne die sexuelle Orientierung zu verstecken. Es gibt über 60 Angebote. www.sc-janus.de



ANLAUFSTELLEN AN DEN HOCHSCHULEN

Das **Autonome Schwulen- und Lesbenreferat des AStA der Universität zu Köln** versteht sich seit über 30 Jahren als ein Ort, an dem sich Schwule, Lesben, Bisexuelle und Heterosexuelle kennen lernen können. Sie können das Café und das einmal wöchentlich stattfindende Plenum, bei dem Veranstaltungen geplant werden, besuchen. Jedes Semester veranstaltet das Referat den „Erstsemesterabend“ und die „Rosa Fete“ im Unikum. Weiterhin bieten sie viele Angebote wie Vorträge zu diversen Themen, Spieleabende, Ausflüge und auch einen Szenebummel für „Neu-Kölner“ an. Interessierten steht auch die jährliche Vollversammlung offen, bei der die Referenten für ein Jahr gewählt werden.

Das *Frauen- und Lesbenreferat* kümmert sich um die Belange von Studentinnen und organisiert frauenpolitische und -kulturelle Veranstaltungen zu den verschiedensten Themen, angefangen von Podiumsdiskussionen und Partys bis hin zu Workshops und Videoabenden. Das Café lädt zum Kennenlernen ein.

Im **Autonomen Frauen- und Lesbenreferat des AStA der FH Köln** können Sie Frauen aus anderen Fachbereichen und anderen Lebenszusammenhängen kennen lernen. Außerdem organisiert das Referat Stadtführungen, Seminare zu verschiedenen Themen, Filmabende etc.

VOM COMING-OUT BIS KINDERWUNSCH

Das **RUBICON** ist ein Zentrum für Beratung, Selbsthilfe und Vernetzung für Lesben und Schwule in Köln. An-

ANLAUFSTELLEN AN DEN HOCHSCHULEN

Autonomes Schwulen- und Lesbenreferat des AStA der Universität zu Köln

Universitätsstr. 16, 1. Etage
50937 Köln
Tel. 0221 470-2991
info@lusk.de
www.lusk.de

Autonomes Frauen- und Lesbenreferat des AStA der Universität zu Köln

Universitätsstr. 16/1.OG, 50937 Köln
Tel. 0221 470-3455
afirk@web.de
http://frauenreferat.uni-koeln.de

Autonomes Frauen- und Lesbenreferat des AStA der Fachhochschule Köln

Kontakt über:
frauen@asta.fh-koeln.de

FREIZEIT & TERMINE

SPORTCLUB JANUS E.V.

Mittelstraße 52-54, 50672 Köln
Tel. 0221 9 25 59 30
info@sc-janus.de
www.sc-janus.de

anyway – Kamekestr. 14, 50672 Köln
Tel. 0221 57 77 76-0
info@anyway-koeln.de
www.anyway-koeln.de

CSD-Straßenfest:
www.colognepride.de

baraka – international place for lesbians, gays and friends C/O RUBICON
Rubensstraße 8-10, 50676 Köln
Tel. 0221 5 10-5496
jeden Freitag 18 – 22 Uhr
www.baraka-online.de

geboden werden Einzel-, Paar- und Gruppenberatungen – persönlich, telefonisch und im Internet – durch Pädagoginnen und Pädagogen, Psychologinnen und Psychologen sowie Sozialpädagoginnen mit beraterischer Zusatzausbildung und eigenen Erfahrungen als Lesbe oder Schwuler. Gespräche werden zu allen Fragen und Themen lesbisch-schwulen Lebens geführt wie Liebe, Beziehung, Sexualität, Coming-Out, Probleme mit Eltern, Job- und Schulprobleme, psychische Probleme, Depressionen, Ängste, Verlust, Lebenskrise, Einsamkeit, sexuell übertragbare Krankheiten, HIV/AIDS, Diskriminierung, Gewalt, Mobbing, Essstörungen, Sucht, Therapiesuche, Ärztinnen- und Ärztesuche, Kinderwunsch, Adoptiv-/ Pflegekinder, Erziehungsprobleme.

Der Checkpoint ist Gesundheitsberatung, Infozentrum und Shop für Lesben, Schwule, Bisexuelle und Interessierte in Köln. Im Checkpoint-Gesundheitsteam beraten Ärzte und Sozialarbeiter bei allen Fragen zu schwul-lesbischer Gesundheit: sexuell übertragbare Krankheiten, HIV-spezifische Erkrankungen, PEP, Drogen, Tattoo und Piercing, sexuelle Stimulantien etc. Das Checkpoint-Infoteam hält Informationen zu schwul-lesbischen Locations (Kneipen, Bars, Discos, Saunen etc.), schwul-lesbischen Veranstaltungen inklusive Kartenvorverkauf und schwul-lesbischen Gruppen bereit.

Aids ist nach wie vor eine ernsthafte Bedrohung und geht alle an, die sexuell aktiv sind. Die **Aidshilfe Köln** bietet medizinische und sozialrechtliche Information und Beratung, Arbeits- und Wohnmöglichkeiten, Kontakt und Erfahrungsaustausch mit

anderen von HIV und Aids Betroffenen, Mittagstisch, Themenworkshops und lebensstilorientierte Gesprächsgruppen. Angeboten wird auch ein HIV-Schnelltest mit ausführlicher individueller Beratung, auch zu anderen sexuell übertragbaren Krankheiten. Der Schnelltest ist selbstverständlich anonym (www.schnell-test.de). Vorrangige Aufgabe ist die Aidsprävention für alle. Präventionsangebote insbesondere für Männer, die Sex mit Männern haben, gibt es im Internet durch Check Up, der schwulen Gesundheitsagentur der Aidshilfe Köln.

Der Lesben- und Schwulenverband in Deutschland (LSVD) mit Sitz in Köln kämpft unter anderem für die Gleichstellung der Lebenspartnerschaft mit der Ehe, die volle Anerkennung gleichgeschlechtlicher Familien einschließlich des Adoptionsrechts, die Umsetzung einer Antidiskriminierungspolitik sowie die umfassende Reform des Transsexuellengesetzes. Unter dem Dach der LSVD arbeitet auch die **Hirschfeld-Eddy-Stiftung** – Stiftung für die Menschenrechte von Schwulen, Lesben, Bisexuellen und Transgender. Sie hat sich zum Ziel gesetzt, die Achtung der Menschenrechte von Lesben, Schwulen, Bisexuellen und Transgender voranzubringen, international Menschenrechtsarbeit zu unterstützen, Menschenrechtsverteidigern aktiv zu helfen sowie Aufklärung und den Abbau von Vorurteilen zu fördern.

Das schwule Netzwerk NRW e.V. ist der landesweit tätige Fachverband für schwule Selbsthilfe und steht für die Vielfalt schwuler und schwul-lesbisch gemischter Projekte in den Regionen.

Die Ökumenische Arbeitsgruppe Homosexuelle und Kirche (HuK) e.V. setzt sich für einen Abbau von Diskriminierung ein und fordert die volle Teilhabe von Lesben und Schwulen am kirchlichen und gesellschaftlichen Leben.

BERATUNG

LESBEN- UND SCHWULENVERBAND IN DEUTSCHLAND (LSVD)

Bundesgeschäftsstelle Köln

Pipinstr. 7, 50667 Köln

Tel. 0221 925961-0

lsvd@lsvd.de

www.lsvd.de

Projekt Regenbogenfamilien

Beratung für Regenbogenfamilien und interessiertes Fachpersonal

Mi 17–19 Uhr

Tel. 0221 925961-26

family@lsvd.de

www.family.lsvd.de

HIRSCHFELD-EDDY-STIFTUNG

Postfach 10 34 14, 50474 Köln

Tel. 0221 92 59 61-0

mail@hirschfeld-eddy-stiftung.de

www.hirschfeld-eddy-stiftung.de

SCHWULES NETZWERK NRW E.V.

Lindenstr. 20, 50674 Köln

Tel. 0221 25728-47

info@schwules-netzwerk.de

www.schwules-netzwerk.de

ÖKUMENISCHE ARBEITSGRUPPE HOMOSEXUELLE UND KIRCHE

(HUK) E.V. – Regionalgruppe Köln

Postfach 500437

52088 Aachen

koeln@huk.org

BERATUNG

HIV-SCHNELLTEST

Kooperationsprojekt der Aidshilfe Köln e.V. und Schwips e.V.

HIV- und Syphilis-Schnelltest immer Mo, Di, Mi 19–22 Uhr ohne Voranmeldung

Kostenbeitrag je Test 10 Euro

Pipinstr. 7, 50667 Köln, 1. Etage

RUBICON

Rubensstr. 8-10, 50676 Köln

Tel. 0221 2766999-0

Tel. Beratung: 0221 19446

Mo – Do 16–18 Uhr

info@rubicon-koeln.de

www.rubicon-koeln.de

CHECKPOINT

Pipinstr. 7, 50667 Köln

Tel. 0221 925768-68 /-69

Mo – Do 17–21 Uhr

Fr & Sa 14–19 Uhr, So 14–18 Uhr

info@checkpoint-cologne.de

www.checkpoint-cologne.de

AIDS-HILFE KÖLN E.V.

Beethovenstr. 1, 50674 Köln

Tel. 0221 202030

Telefonberatung 0221 19411

info@aidshilfe-koeln.de

www.facebook.com/aidshilfekoeln

www.aidshilfe-koeln.de

www.schnell-test.de

Köln - mitten in Europa.



Köln hat viele Gesichter: die 2.000-jährige Geschichte, das „heilige Köln“ mit seinen Kirchen, die Museumslandschaft und auch die Medien-, Kunst- und Kulturstadt.



Mit gut einer Million Einwohnern ist Köln die viertgrößte Stadt der Bundesrepublik Deutschland.

KIRCHE, KÖLSCH, KARNEVAL & MEHR

Köln ist eine multinationale Stadt und gilt als besonders tolerant. Viele ausländische Mitbürger haben in der Domstadt ihre Heimat gefunden. Das Besondere der Atmosphäre besteht in der Vielfalt dessen, was die Stadt ihren Bewohnern und Besuchern zu bieten hat: Musik, Kunst, Literatur, Film – aber auch im kulinarischen und sportlichen Bereich und auf vielen anderen Gebieten gibt es eine Fülle von Angeboten – nicht zu vergessen den kölschen Karneval, der Jahr für Jahr jede Menge Jecken anlockt.

STADTVERWALTUNG

Das Rathaus finden Sie am Rathausplatz in der Kölner Altstadt. Bei den Bezirksrathäusern gibt es ein breites Angebot an Dienstleistungen. Dazu gehören u. a.

DAS BÜRGERAMT/KUNDENZENTRUM INNENSTADT

Meldeangelegenheiten

An-, Ab- und Ummeldung des Wohnsitzes, Führungszeugnisse, Aufenthalts-, Lebens- und Haushaltsbescheinigungen, Beglaubigungen, Namensänderungen (s. Adressen).

Pässe, Personalausweise

Reisepässe, Kinderausweise.

Fahrerlaubnis, Kfz-Meldungen

Führerscheinangelegenheiten, Anschriftenänderungen in Kfz-Scheinen, Kfz-Abmeldung, Ausgabe von Anwohnerparkausweisen, Fahrgastbeförderungen (Taxi und Busse).

Integration ausländischer Mitbürger

Staatsangehörigkeitsangelegenheiten, Einbürgerungen, Aufenthaltserlaubnisse.

AMT FÜR SOZIALES UND SENIOREN

Gewährung von sozialen Hilfen

Hilfe nach dem SGB XII für Personen,

die aufgrund gesundheitlicher Einschränkungen weniger als drei Stunden täglich arbeiten können, sowie für Personen, die das 65. Lebensjahr vollendet haben. Hilfen nach dem Asylbewerberleistungsgesetz (ausschließlich in der Außenstelle im Bürgeramt Kalk), Hilfen in sozialen, familiären und wirtschaftlichen Notlagen, Annahme und Weiterleitung von Anträgen auf Blindengeld, Gesundheitshilfen, Köln-Pass, Verlängerung von Schwerbehindertenausweisen.

AMT FÜR WOHNUNGSWESEN

Wohnangelegenheiten

Das Amt für Wohnungswesen ist zuständig für Wohngeld, Wohnberechtigungsscheine und vieles mehr zum Thema "Wohnen". Im Dienstgebäude Kalk-Karee, Ottmar-Pohl-Platz 1, 51103 Köln, finden Sie Ansprechpartner für Fragen zum Wohnberechtigungsschein sowie für behindertengerechtes Wohnen. ANSprechpartner für Wohngeld finden Sie hingegen im Dienstgebäude des Bezirksrathaus sowie in den Servicebüros des Stadthauses Deutz und der anderen Bezirksrathäuser. Das Bezirksrathaus wird ab September 2013 aufgrund von Sanierungsarbeiten vorübergehend geschlossen.

BEZIRKSJUGENDAMT

Kinder, Jugend und Familie

Tagesbetreuung in Familien, Beratung in pädagogischen und sozialen Angelegenheiten für Familien, Vermittlung von erzieherischen Hilfen innerhalb und außerhalb der Familien in Konfliktsituationen, Vormundschaften, Geltendmachung von Kindesunterhalt und/oder Hilfestellung bei Vaterschaftsfeststellungen.

BÜRGERBERATUNG

Die Bürgerberatung (in jedem Bezirksrathaus) gibt Auskünfte über Zuständigkeiten, Anschriften, Öffnungszeiten, Telefonanschlüsse städtischer Dienststellen und Einrichtungen und sonstige Orientierungshilfen. Die Zentrale Bürgerberatung befindet sich gegenüber dem Rathaus.

VERKEHRSWEGE IN KÖLN

Die Stadt bietet ein dichtes Netz an öffentlichen Verkehrsmitteln (Straßenbahn, S- und U-Bahn bzw. Busse). Das komplette VRS-Gebiet finden Sie unter www.vrsinfo.de

ABFALL UND ENTSORGUNG

Alle Fragen rund um die Themen Abfall- und Sperrmüllbeseitigung sowie Straßenreinigung beantwortet der Kunden-Service der AWB Abfallwirtschaftsbetriebe Köln GmbH & Co. KG. Alle weiteren Abfallberatungs- und Entsorgungsadressen sind im Adressenverzeichnis zu finden.

DIE KÖLNER UMWELTZONE

Seit Januar 2008 gilt in Teilen von Köln eine Umweltzone. Wer hier mit einem Auto ohne entsprechende Feinstaubplakette erwischt wird, zahlt 40 Euro Bußgeld – und kassiert einen Punkt in Flensburg.

Der Erhalt einer Plakette ist abhängig von der Schadstoffklasse des betreffenden Fahrzeugs und kostet bei städtischen Ausgabestellen wie etwa Zulassungsstellen oder Meldehallen 5 Euro, anderweitig kann der Betrag abweichen.

Seit Januar 2013 dürfen Fahrzeuge mit einer roten Plakette die Umweltzone nicht mehr befahren. Ab Juli

Stopp dem Aufschieben

Was gegen Schreibbockaden
wirklich hilft

MORGEN
FANG'
ICH AN!

Inside out

Das Campus-Magazin der Fachhochschule Köln

Inside out liegt aus in den Foyers der Fachhochschule Köln und in den Mensen des Kölner Studentenwerks am

- Campus Deutz
- Campus Südstadt
- Campus Gummersbach und
- Campus Leverkusen



Fachhochschule Köln
Cologne University of Applied Sciences

2014 dürfen dann nur noch Fahrzeuge mit einer grünen Plakete die Umweltzone befahren.

www.stadt-koeln.de/3/umwelt/umweltzone/

KÖLN-STADT MAGAZIN

Das private Online-Magazin *koeln-stadt.de* ist eines der größten für Köln und das Umland. Die Seite informiert Leser/Besucher tagesaktuell in über 70 Redaktionen mit Lokalnachrichten aus der Region sowie vielfältigen Themenschwerpunkten wie z. B. Freizeit, Kultur, Ausgehen, Tourismus, Gesundheit, Bauen und Wohnen, Eltern und Kind, Verbraucherschutz, Urlaub, Gastronomie, Recht, Steuer, Events, Veranstaltungen, Bildung,

alles rund um Kölns Hochschulen, Fachhochschulen und vieles mehr.

Darüber hinaus finden Sie auf diesen Seiten Fahrpläne von KVB, VRS und der Deutschen Bahn. Kinoprogramme aller Kinos, Stadtplan und Routenplaner, Hotels, Infos zum Flughafen Köln-Bonn, die Verwaltung der Stadt Köln, Radarfallen und und und ...

KÖLN-STADT.de

Buddestr. 10,

51429 Bergisch Gladbach

Tel. 02204 206320

redaktion@koeln-stadt.de

www.koeln-stadt.de





KÖLSCH FÜR IMMIS - Das kölsche 1x1

Büze	küssen
Fastelovend	Karneval
Flönz	Blutwurst
Fraulück / Mannslück	Frauen / Männer
Halve Hahn	„halber Hahn“ (Roggenbrötchen mit Käse)
Hätz	Herz
Himmel un ääd	„Himmel und Erde“ (kölsche Spezialität mit gebratener Blutwurst, Zwiebeln, Kartoffelpüree und Apfelmus)
Hück	heute
Jeck	karnevalsbegeistert (oder verrückt)
Kamelle	Bonbons
Klüngel	gegenseitige Gefälligkeiten
Köbes	Kellner (kölsche Form von Jakob)
Kölsch	Sprache und Bier in Köln
Pänz	Kinder
Pittermännche	10-Liter-Fass Kölsch
Rievkooche	Reibekuchen
Schäl Sick	rechtsrheinisch („falsche Seite“)
Veedel	Viertel (wichtig in Köln als Stadtviertel)
Zappes	jemand, der Kölsch zapft





Lachen



Kultur & Reisen...



Museen, Theater, Musik, Literatur, Kino, Sport... –
unbegrenzte Angebote für jeden Geschmack.

Wenn die einzige Abwechslung im Studentenleben der alltägliche Gang vom Hörsaal oder Seminar zur Mensa ist, läuft etwas falsch. Denn wie heißt es so schön: „Mens sana in corpore sano“ – ein gesunder Geist wohnt in einem gesunden Körper. Unerschöpflich sind die Möglichkeiten des Freizeitausgleiches in der Großstadt Köln. Neben dem Dom und den berühmten romanischen Kirchen stehen den Kunstinteressierten acht städtische Museen, Kunstmessen und zahllose Galerien zur Verfügung, die Köln zu einem international bekannten Zentrum für bildende Kunst machen.

Neben dem Karneval hat die Domstadt noch einiges mehr zu bieten: hunderttausende Menschen feiern jährlich den Christopher Street Day in einer schillernd bunten Parade mit Promis aus Funk und Fernsehen. Köln ist außerdem ein Zentrum für Kleinkunst und Comedy. Auch die Liebhaber süd-amerikanischer Rhythmen kommen auf ihre Kosten, denn die Domstadt gilt als heimliche Salsa-Hochburg.

WO IST WAS LOS?

Ausführlichere Informationen über Veranstaltungen und Partys bieten z. B. die Stadtmagazine mit ihren Tageskalendern, die Tageszeitungen und das Internet unter www.koeln.de und www.willkommeninkoeln.de. Deswegen stellen wir hier nur einige der vielen Kulturangebote vor.

Stadtführer und Stadtmagazine

Erste Orientierungshilfen im Großstadtdschungel bieten Stadtführer der Stadt Köln.

Es gibt drei Stadtmagazine, die **Stadt-Revue**, die **Kölner Illustrierte** und **Prinz**. Die StadtRevue gibt mit ihrer

Sonderausgabe *Tag und Nacht* regelmäßig einen Überblick über Kölns Gaststätten. Ferner geben die Stadt-Revue und die Kölner Illustrierte zum Semesterstart kostenlose Uniführer heraus. Verkauft werden die Stadtmagazine auf der Straße, in Kiosken und Buchläden.

Kultur an der Universität

Im **kulturellen Veranstaltungskalender** unter www.uni-koeln.de/veranstaltungen.html finden Sie ausführliche Beschreibungen der kulturellen Angebote wie öffentliche (und meist kostenlose) Konzerte, Lesungen, Theateraufführungen, Filmvorführungen, Ausstellungen und Feste.

Ferner erhalten Sie Hinweise über Ringvorlesungen, Vorträge, Disputationen, Symposien und Kolloquien. Neben „passivem“ Kulturgenuss besteht die Möglichkeit, selbst aktiv zu werden: Sie können Mitglied werden in verschiedenen Chören, Tanzgruppen, Film- und Videogruppen, Theaterensembles und Autorenwerkstätten.

AStA-Kultur

Das ganze Semester hindurch bieten die ASten der Universität zu Köln und der FH Köln ein Kulturprogramm an. Infos auf www.asta.uni-koeln.de www.asta.fh-koeln.de

Der Bundesverband Studentischer Kulturarbeit (BSK)

fordert Studierende auf, die Hochschulkultur selbst in die Hand zu nehmen und hilft Initiativen vor Ort auf die Sprünge. Viele ASten und freie studentische Kulturgruppen haben sich im BSK zusammengeschlossen.

Hochschulgemeinden

Die **Evangelische Studierendengemeinde** ist bunt und facettenreich – Soziales & Kulturelles, Engagement & Politische Bildung, Beratung & Seelsorge sowie jede Menge Begegnung findest du hier!
www.esgkoeln.de

Die **Katholische Hochschulgemeinde** bietet ein breites Spektrum von kulturellen, religiösen und thematischen Angeboten. Programm unter
www.khgkoeln.de

Viele interessante und günstige Angebote gibt es bei der **VHS** (Volkshochschule) und bei freien Bildungsträgern wie dem **Öko-Bildungswerk** oder dem Verein **KUM & LUK**. Programme dieser Einrichtungen liegen in Buchhandlungen aus (s.a. Anzeigenteil in den Stadtzeitungen).

jugenkunstfreunde

Die jugenkunstfreunde eröffnet jungen Menschen einen eigenen Zugang zur Kunst. Jedes Semester gibt es ein neues Programm, das Führungen, Galerienbummel, Atelierbesuche, Vorträge, Kunsnächte und vieles mehr umfasst – alles in lockerer Atmosphäre.
www.jugenkunstfreunde.de

ASta-Atelier

Das Asta-Atelier bietet Kurse in Ölmalerei, Zeichnen oder Mosaikkunst an. Erforderliches Werkzeug wird gestellt.
www.asta.uni-koeln.de

kurzundschön

Der Nachwuchswettbewerb „kurzundschön“ richtet sich an medienschaffende Studierende und Auszubildende. Arbeiten können in den Kategorien Mobile Miniaturen, Kurzfilm, Werbespots und in der WDR

KULTUR AN DER UNIVERSITÄT

REDAKTION KULTURELLES VERANSTALTUNGSVERZEICHNIS

*c/o Universität zu Köln, Koordinierungsstelle für das Gasthörer- und Seniorenstudium
 Kerpener Str. 15, 50923 Köln,
 Tel. 0221 470-6298
kvv@uni-koeln.de*

*Aktuelle Änderungen und Ergänzungen zu den Veranstaltungen: telefonischer Ansigedienst KVV-Aktuell
 Tel. 0221 470-5876
www.kvv-aktuell.uni-koeln.de*

COLLEGIUM MUSICUM

*Im Hauptgebäude der Universität
 Albertus-Magnus-Platz
 Tel. 0221 470-4196
collegium-musicum@uni-koeln.de
www.collmus.uni-koeln.de*

STUDIOBÜHNEKÖLN

*Universitätsstr. 16 a, 50937 Köln
 Tel. 0221 470-4513
s-f@uni-koeln.de
www.studiobuehnekoeln.de*

Sonderkategorie eingereicht werden.
www.kus.khm.de

MUSIK

Klassik, Jazz, Rock, Pop, Volksmusik – was auch immer Ihre Vorlieben sein mögen – im Musikbereich lässt Köln keine Wünsche offen.

Collegium musicum

Musik machen und Musik hören: Das Collegium musicum der Universität zu Köln freut sich über neue Mitglieder! Ob Orchester oder Kammerorchester, Chor, Big Band, Kammerchor oder Jazzchor – die Möglichkeiten, aktiv zu musizieren, sind vielfältig.

Programme und Konzerte, zumeist bei freiem Eintritt, finden Sie unter

stadt
bibliothek
köln

ZU GAST
AUF DEM
CAMPUS

28. - 30.10.2013

mit:
3-D-Drucker,
Verlosung
u.v.m.

Ort: UniMensa



Stadt Köln

Der Oberbürgermeister

www.collmus.com. Dort können Sie auch Probezeiten und weitere Informationen zu den Ensembles entnehmen. Vorspiele und Vorsingen finden in den ersten Semesterwochen statt.

In der **LANXESS arena** in Deutz finden große Konzerte statt.

Die **Philharmonie** ist für klassische Konzerte weltberühmt.

www.koelnmusik.de

Jazzfreaks braucht man den **Stadtgarten** www.stadtgarten.de nicht zu nennen. Die jährlich stattfindenden Leverkusener Jazztage liegen außerdem direkt vor der Haustür, und das Bürgerhaus in Hürth bietet regelmäßig Jazzveranstaltungen an. Kölner Bands sind weiter auf dem Vormarsch, gemeint sind damit nicht (nur) die „kölschen“ BAP oder Brings, sondern die vielen hervorragenden Bands, die nicht mit einem „Major“-Vertrag ausgestattet sind. Im **Underground** in Ehrenfeld sind die meisten von ihnen zu hören. Eine Institution besonderer Art ist der **Tanzbrunnen**, das schönste Open-Air-Gelände Kölns. Hier finden Konzerte, Theater, Ausstellungen und Feste statt. Der Tanzbrunnen befindet sich direkt am Rheinufer in Köln-Deutz mit herrlichem Blick auf den Kölner Dom.

Ohne Eintritt zu bezahlen, kommt man in Köln sehr selten zu kulturellem Genuss. Im **WDR-Funkhaus** finden häufig Konzerte, vornehmlich im Klassik- und Jazzbereich statt, zu denen der Eintritt frei ist. Karten müssen allerdings zuvor beim WDR abgeholt werden. Ebenso lohnend ist der Besuch der Konzerte in der **Musikhochschule**. Oftmals in Zusammenarbeit mit dem WDR, aber

auch in Eigenregie finden hier Konzerte statt. Im Klassikbereich sind es hier zumeist Konzerte, in denen sich die Meisterschüler der Musikhochschule erstmalig einem breiten Publikum präsentieren können.

Das **Gürzenich-Orchester** zählt im Konzert- und Opernbereich zu Deutschlands führenden Orchestern. Sein Name verweist auf den Gürzenich, Kölns historisches Ballhaus, wo die Konzerte von 1857 an stattfanden. Zahlreiche bedeutende Werke wurden vom Kölner Traditionsorchester uraufgeführt. Seit 1986 ist das Ensemble in der Philharmonie beheimatet, wo es jährlich rund 50 Konzerte gibt.

LITERATUR

Lesungen

finden z. B. in der Zentralbibliothek am Neumarkt statt. Hier lesen regelmäßig deutsche und ausländische Autoren aus ihren Werken. Interessante Lesungen veranstaltet auch die Mayersche Buchhandlung am Neumarkt. In den Sommermonaten werden im Rahmen des „Sommer Köln“ Theater- und Musikveranstaltungen sowie Lesungen durchgeführt. Veranstaltungsorte sind u. a. der Volksgarten und das Fort X.

LitCologne

Deutsche und internationale Autoren verschiedener Genres kommen jedes Frühjahr in die Domstadt, um an neun Tagen ein riesiges Publikum mit Lesungen und Diskussionen an den unterschiedlichsten – oft auch außergewöhnlichen – Orten zu begeistern. www.litcologne.de

Literaturhaus Köln e.V.

Das Literaturhaus Köln in Bayenthal

Dabei sein

wenn wir unterwegs sind



Illustration: Kimah Lang

Die perfekte Musik, der schöne Film,
der gerechte Zorn, das letzte Bier.
Wo steckt das gute Leben.
StadtRevue – Das Monatsmagazin für Köln

bietet rund 100 Veranstaltungen im Jahr. Das Programm umfasst Lesungen und Gespräche von bekannten und weniger bekannten Autoren der Gegenwartsliteratur.

www.literaturhaus-koeln.de

Poetry Slam

An jedem ersten Montag im Monat findet im Sonic Ballroom der „Dichterkrieg“ statt, in dem sich zehn Poetry Slammer anhand ihrer Texte messen, um vom Publikum zum Sieger gekürt zu werden.

THEATER

studiobühneköln

Die studiobühneköln ist das offene kulturelle Zentrum der Universität zu Köln und das experimentelle Theaterhaus für die Stadt und die Region. In ihrer „Scharnierfunktion zwischen Universität und Stadt“ (StadtRevue) prägt sie maßgeblich das kulturelle

Angebot für Studierende und das Publikum der freien Kölner Theaterszene. Ein umfassendes und kostenloses Kursprogramm in den Bereichen Theater, Film und Fotografie steht jedes Semester allen Studierenden offen. Zu Semesterbeginn wird das Kursprogramm beim Infoabend vorgestellt. Zum Programm der studiobühneköln gehören Eigenproduktionen unter dem Label studiobuehne.ensemble, Koproduktionen mit zahlreichen Kölner freien Gruppen, nationale und internationale Gastspiele, das jährlich stattfindende binationale Festival „theaterszene europa“, das NRW-weite Nachwuchsfestival „fünfzehnminuten“ und das Kurzresidenzprogramm „TransFusionen“. Darüber hinaus ist die studiobühneköln beliebte Spielstätte zahlreicher renommierter Festivals wie „IMPULSE THEATER BIENNALE“ oder „west off“. Erstsemester der Universität zu Köln haben freien Eintritt zu allen Veranstaltungen der studiobühneköln.
www.studiobuehnekoeln.de

INFOBOX

ICI (INFO-CAFE-INTERNATIONAL)

UniMensa Kölner Studentenwerk
Tel. 0221 942 65-416

Veranstaltungen im Semester:
Referat Kultur & Internationales
Ruth Schamlott Tel. 0221 942 65-327
ki@kstw.de

SOMMERTHEATER PUSTEBLUME

Hoferstr. 1-5, 50825 Köln
Tel. 0221 550 15 44
info@pustebume-online.de
www.pustebume-online.de

THEATER IM BAUTURM

Aachener Str. 24–26; 50674 Köln
Tel. 0221 95 14 43-1
Kartenreservierung
Tel. 0221 52 42 42
Freies Werkstatt Theater Zugweg 10,
50677 Köln, Tel. 0221 327817 fwt-koeln@t-online.de www.fwt-koeln.de

filmwerkstattköln

Die studiobühneköln bietet neben dem Bereich Theater auch eine Filmwerkstatt an. Hier haben filminteressierte Studierende die Möglichkeit, kostenlos an Filmworkshops teilzunehmen. Statt eines wöchentlichen Kinoprogramms werden wir ab dem Wintersemester 2013 ein jährlich stattfindendes, themen-orientiertes Filmfestival organisieren und den bereits im Wintersemester 2012 begonnenen Nachwuchsfilmwettbewerb fortsetzen. Wer Lust hat, eigenständig Filme zu drehen, dem steht unsere Ausleihe jeden Mittwoch und Freitag von 11-13 Uhr zur Verfügung.

Und wer einfach so vorbeikommen will und Rat zu technischen oder inhaltlichen Fragen sucht, der ist auch immer herzlich willkommen!
www.studiobuehnekoeln.de

Pustebume-Zentrum e. V.

Hier mischen sich Kultur und Bewegung. Für jüngere und ältere Semester finden regelmäßige Kurse und Wochenendworkshops in den Bereichen Bewegung und kulturelle Bildung statt. Wer selber z.B. Yoga, Pilates, Zumba, Fitness machen will oder seine Kinder beim Ballett, Jazzdance, Musikgarten fördern möchte, ist hier genau richtig. StudentInnen erhalten eine Ermäßigung auf alle Preise. Am Wochenende finden für Erwachsene, Kinder sowie für Familien Kulturveranstaltungen statt, wie z.B. Vernissagen, Theaterprojekte oder Mitsing-Konzerte. Für jeden ist etwas dabei, und das Mitten in Neu-Ehrenfeld. Infos unter Tel. 0221 955 9377 oder www.pustebume-online.de

Theater im Bauturm

Das Theater im Bauturm, mitten im Belgischen Viertel gelegen, gehört zu Kölns wandlungsfähigsten und innovationsfreudigsten Theatern der „freien Szene“. 1983 gegründet, ist heute der umfangreiche Spielplan mit Ur- und Erstaufführungen geprägt von zeitgenössischer Theaterliteratur zu relevanten Themen sowie sensiblen, geistesgegenwärtigen Bearbeitungen der klassischen Dramatik und klassischen Moderne. Eine junge Initiative des „Vereins der Freunde und Förderer für das Theater im Bauturm e.V.“ sind die "Theaterschwärmer". Eine Gruppe junger Menschen, die sich aktiv in die Arbeit des Theaters einbringen und abwechslungsrei-

che Projekte realisieren.
www.theater-im-bauturm.de

Die Bühnen Köln umfassen die **Oper Köln**, das **Schauspiel Köln** und die **Kinderoper Köln**. Die großen Werke der Musik- und Weltliteratur gehören ebenso zum Spielplan wie experimentelle Off-Stücke und Uraufführungen. Während die Spielstätten (das Riphon-Ensemble) <http://sanierung.buehnenkoeln.de/die-diskussion.html> am Offenbachplatz saniert werden, stehen der Oper Köln die Oper am Dom (Goldgasse 1), das Palladium (Schanzenstraße 40) und die Trinitatiskirche (Filzengraben 4) als Spielstätte zur Verfügung. Das Schauspiel Köln wird unter der neuen Intendanz von Stefan Bachmann das DEPOT 1 und 2 (Schanzenstraße 6-20) und die Halle Kalk (Neuerburgerstraße 1, Eingang Ottmar-Pohl-Platz) bespielen. Die Kinderoper ist im Alten Pfandhaus (Kartäuserwall 20) beheimatet. Auf Anforderung (info@buehnenkoeln.de) wird der monatliche Spielplan kostenlos zugeschickt. Studierende erhalten für die Vorstellungen (außer bei Sonderveranstaltungen) Karten zum reduzierten Preis ab 7 Euro im Schauspiel. Für die Vorstellungen der Oper bieten die Bühnen einen 50%igen Preisnachlass. Restkarten sind an der Abendkasse für 8 Euro erhältlich. www.buehnenkoeln.de

Neben den städtischen Bühnen gibt es in Köln ca. 60 freie und private Theater. Das **Theater Der Keller** ist eines der ältesten Privattheater der Rheinmetropole. Gespielt werden in erster Linie literarische Zeitstücke, aber natürlich auch die großen Klassiker. In der Schule des Theaters Der Keller werden Schauspieler

und Regisseure ausgebildet. Hier lernten viele bekannte Schauspieler. So sind z. B. Gudrun Landgrebe, Heiner Lauterbach oder Til Schweiger ehemalige „Keller-Kinder“.

Noch älter als zwei Jahrhunderte ist das **Hänneschen-Theater**. Die Puppenspiele der Stadt Köln präsentieren hier ein uraltes Stück ureigenster kölscher Kultur. Den Kölnern geht das Herz auf, wenn de Speimanes ruft: „Herr Präsident, die Woosch!“ Hier empfiehlt es sich, wie im Übrigen bei fast allen Kölner Theatern, Karten vorzubestellen.

KINO

Köln hat ein sehr großes Angebot an Kinos; die Bandbreite reicht von Mainstream- bis zu Kunstfilmkinos.

INFOBOX

STADTFÜHRUNGEN

KölnTourismus GmbH

Tel. 0221 221-30400

fuehrungen@koelntourismus.de

www.koelntourismus.de

stattreisen köln e.V.

Tel. 0221 7325113

Infoline 0221 738095

info@stattreisen-koeln.de

www.stattreisen-koeln.de

KULTUR & SZENE KÖLN

www.koeln.de

STÄDTISCHE MUSEEN IN KÖLN

www.museenkoeln.de

DEUTSCHES SPORT- UND OLYMPIA MUSEUM

Rheinauhafen 1, 50678 Köln

Tel. 0221 33609-0

info@sportmuseum.info

www.sportmuseum-koeln.de

UNI-FILM

Die studiobühneköln veranstaltet auch das Kinoprogramm unifilmköln. Im Semester werden jeweils dienstags um 19:30 Uhr im Hörsaal A1 (im Sommer Open Air im Garten der studiobühneköln ab 22 Uhr)aktuelle Kinofilme gezeigt. (Eintritt 2,50 Euro, für Erstsemester frei). Das aktuelle Programm: www.studiobuehnekoeln.de

ASStA-Film: Interessante Filmabende veranstaltet der ASStA jeweils mittwochs und donnerstags um 19 Uhr c.t. im Hörsaal A1. Der Eintritt beträgt 2 Euro. Die Einführung in die Filmabende übernehmen Professorinnen und Professoren der Universität oder Persönlichkeiten des öffentlichen Lebens.

Als modernes Multiplex-Kino mit den bekannten Vor- und Nachteilen empfiehlt sich der **Cinedom** im Mediapark mit eher massentauglicher Ware. Die so genannten Arthouse-Kinos sind zahlreich vertreten und spielen fast alles zwischen Kunst und Kommerz. Interessante Programme bieten das **Cinenova** in Ehrenfeld, das **Off-Broadway** auf der Zülpicher Straße mit seiner Filmreihe „Allerweltskino“, das **Odeon** auf der Severinstraße und das sogenannte **Rex** am Hohenzollernring. Wer das Besondere sucht, geht in die gemütliche **Filmpalette** in der Lübecker Straße. Originalfassungen gibt es im **Metro-polis** am Ebertplatz. Filmfreaks werden im **Filmhaus**, Maybachstraße 111, fündig, in dem neben regelmäßigen Kurzfilmreihen auch viele kleinere Nischenfilme gezeigt werden. Und dann gibt es noch den **Filmclub 813** in der Hahnenstraße. Engagierte können hier das Programm mit gestalten.

KALENDER

KUNST IM RHEINLAND



Ausstellungen in Museen,
Galerien und Kunsträumen
Vernissagentermine
Tipps & Tourgenerator

www.kunst-im-rheinland.de

Der Online-Kalender KUNST IM RHEINLAND ist ein Tochterportal von
rheinschiene@ktuell und wird freundlich unterstützt von:

Jacques'

Sparkasse
Neuss

KUNST- UND KULTURSTIFTUNG
Rheinischer Kulturstiftung

Stadtmuseum Kulturstiftung
Bonn



rheinschiene@ktuell ist ein Service-Portal der Rheinstädte Bonn, Düsseldorf und Köln.

Landeshauptstadt
Düsseldorf

FREUDE
JOLIE
BONN

00

Ministerium für Familie, Kinder,
Jugend, Kultur und Sport
des Landes Nordrhein-Westfalen



Stadt Köln

Hintergrundmotiv: Eröffnung Ausstellung „Lichtspiele“ im Tanzmuseum (Detail), SK Stiftung Kultur, Foto © S.Fern / Gestaltung A.Wolpert

AUSSTELLUNGEN

Einen Überblick über alle Ausstellungen in Museen, Galerien und Kunstor-ten des gesamten Rheinlandes finden Kunstfreunde unter www.kunst-im-rheinland.de - jeden Monat gibt es ein Gewinnspiel.

MUSEEN

Das **Wallraf-Richartz-Museum** mit der Fondation Corboud, die von dem Architekten Oswald M. Ungers für die wertvolle Sammlung von Kunstwerken aus dem 13. bis 19. Jh. entworfen wurde, beherbergt unter anderem eine der wichtigsten Sammlungen mittelalterlicher Malerei weltweit.

Im **Römisch-Germanischen Museum** können sich Besucher einen Überblick über das Leben in Köln in römischer Zeit verschaffen.

www.museenkoeln.de/roemisch-germanisches-museum/

Prätorium und Mikwe

Wer auf archäologische Spurensuche gehen möchte, sollte sich eine Führung durch das Prätorium, den Fundamentresten des römischen Stathalterpalastes und die Mikwe, den Überresten eines jüdischen Bades, nicht entgehen lassen.

www.museenkoeln.de/archaeologische-zone/

Das **Museum für Ostasiatische Kunst** beherbergt Kunst aus China, Korea und Japan und liegt un-nah direkt am Aachener Weiher.

www.museenkoeln.de/museum-fuer-ostasiatische-kunst/

Im **Museum Ludwig** kommen Freunde der Gegenwartskunst auf ihren Geschmack – ausgestellt ist ein

breites Spektrum von Pop Art über russische Avantgarde, Picasso bis hin zum Expressionismus. Als eines der Zentren moderner Kunst, das auch Film-, und Musikveranstaltungen an-bietet, ist das Museum Ludwig immer einen Besuch wert.

www.museum-ludwig.de

Museum für Angewandte Kunst Köln(MAKK)

Eine bedeutende Sammlung euro-päischen Kunsthandwerks seit dem Mittelalter und eine hochrangige Kollektion des Designs seit 1900 sind im Museum für Angewandte Kunst beherbergt und machen es zu einer Pilgerstätte nicht nur für Studierende des Designbereichs.

www.makk.de

Lange Nacht der Museen

Die lange Nacht der Kölner Museen lädt jedes Jahr im Herbst dazu ein, die Museenlandschaft der Domstadt in einer Nacht zu erkunden. Shuttle-busse verbinden in dieser Nacht zahl-reiche Museen Kölns auf fünf Routen, die sich am Neumarkt kreuzen.

www.museumsnacht-koeln.de

Schokoladenmuseum

Das Schokoladenmuseum, ein in dieser Form weltweit einmaliges Museum, gewährt Einblicke in die 3.000-jährige Kulturgeschichte der Schokolade und des Kakaos – von der Götterspeise der Azteken bis zum modernen Industrieprodukt.

www.schokoladenmuseum.de

Der **Museumsdienst Köln** bietet ei-nen besonderen Orientierungsprospekt mit praktischen Hinweisen für Behin-derte über die Zugangsmöglichkeiten und Räumlichkeiten in den einzelnen



INFOBOX

KÖLNER ZOO UND AQUARIUM

geöffnet: Zoo: täglich 9–17 Uhr (im Sommer bis 18 Uhr)

Aquarium: täglich 9:30–18 Uhr

städtischen Museen. Erhältlich ist der Prospekt bei der Pressestelle der Universität und beim Museumsdienst. Der Museumsdienst informiert auch mit einer automatischen Telefonanlage unter der Rufnummer 0221 221-24198 über die aktuellen Ausstellungen und Veranstaltungen der Kölner Museen und gibt ein kostenloses, halbjährliches Programm über verschiedene Veranstaltungen und praktische Kurse heraus. Es liegt in allen Bezirksrathäusern, Museen und Stadtbibliotheken aus. Es gibt ein Museumsabonnement für sämtliche Museen Kölns. Studententreff in den Kölner Museen jeweils dienstags um 17 Uhr.

Weitere Informationen unter www.museenkoeln.de

Das **Deutsche Sport & Olympia Museum** ist einzigartig in Deutschland. Es ist in einer ehemaligen Zollhalle aus dem 19. Jahrhundert im Kölner Rheinauhafen untergebracht. Die Dauerausstellung leitet den Besucher über eine Zeitleiste von 2.500 Jahren Sport bis zur Gegenwart. In verschiedenen Wechselausstellungen werden sportartübergreifend verschiedene Aspekte des Sports gezeigt.

www.sportmuseum.info

Museen für lau

An jedem ersten Donnerstag im Monat – mit Ausnahme von Feiertagen – und an ihrem Geburtstag haben alle Kölner mit Wohnsitz in der Domstadt freien Eintritt in die städtischen Museen. Als Eintrittskarte gilt der Personalausweis.

PARTY

Fastelovend = Karneval

Der Fastelovend wird bereits 1341 erwähnt: In dieser Zeit durften die Kölner – bevor der Osterzyklus mit der vierzigägigen Fastenzeit ab Aschermittwoch begann – noch einmal gut essen, trinken und lustig sein, um die Winterdämonen zu vertreiben. Also eine echte katholische Einrichtung. Nach einer Unterbrechung während der französischen Revolution brachten die Preußen dann Ordnung in die „verrohte Volksfastnacht“, indem die Vertreter der Oberschicht ein „festordnendes Komitee“ gründeten und den ersten Rosenmontagszug 1823 mit dem Cölnischen Held Karneval organisierten. Seit 1883 besteht die Einrichtung des Dreigestirns: der Prinz als Symbol für den Karneval, die Jungfrau als Symbol für die „unversehrte, freie Reichsstadt“ und der Bauer, der den freien Bauernstand der „Kappesboore“

versinnbildlicht. Höhepunkt des Karnevals ist der Rosenmontagszug. Gegenpart zum traditionellen Karneval sind seit einigen Jahren die **Stunksitzungen**, deren alternative Impulse bis hin zu neoanarchistischen Innovationen in der Tradition der Spontis eine Zeit lang den organisierten Karneval in seinen Grundfesten bedrohten. Inzwischen sind die Stunksitzungen voll salonfähig, die Karten dafür immer innerhalb weniger Stunden vergriffen.

Am Karnevalssamstag findet der **Geisterzug** statt, der ursprünglich als Protest gegen den ersten Golfkrieg 1991 ins Leben gerufen worden ist. Heute ist der Geisterzug eine Art karnevalistischer Friedenszug, durch die von Pechfackeln erleuchteten Straßen immer anderer Stadtteile.

Kneipen

Unzählig, verteilt auf die Stadtviertel, Hauptgetränk: Kölsch. „Ein obergäriges, helles, hochvergorenes, hopfenbetontes, blankes Vollbier“, gebraut nach dem Reinheitsgebot von 1516 und ausgeschenkt in ein 0,2 Liter fassendes, aufgrund seiner Form „Stange“ genanntes Glas. Das Kölsch wird in den Kölschen Brauhäusern von Köbessen serviert. Köbes ist die kölsche Form des Namen Jakob. Der Köbes ist stets dem Bier verpflichtet und nie dem Gast.

Das Verhältnis von Gaststätten zu Einwohnern ist nirgends so günstig

wie in Köln. Ihre eigene Stammkneipe müssen Sie sich da schon selbst aussuchen, wobei Sie die Wahl zwischen vielen Brauhäusern und Kneipen haben. Eine große Auswahl haben Sie im „Kwartier Latäng“ nahe der Universität (rund um die Zülpicher und Kyffhäuser Straße), im Belgischen Viertel, in der Altstadt und in der Südstadt.

AUSFLÜGE

Freizeit in Köln sinnvoll zu verbringen ist einfach, denn es gibt eine stattliche Anzahl von Möglichkeiten – vom Naturerlebnis im Grünen bis zur Tierbegegnung im Zoo, von der Kahnpartie auf dem Stadtwaldweiher bis zur Schiffstour auf dem Rhein, von der Gondelpartie mit der Seilbahn über den Rhein bis zum Bummel auf der begrünten Rheinuferpromenade.

Der Kölner Zoo mit Aquarium

ist einer der ältesten, größten und schönsten zoologischen Gärten Deutschlands. Hier sind mehr als 500 Tierarten in über 7.000 Exemplaren aus allen Teilen der Welt zu finden. Elefantenpark, Urwaldhaus für Menschenaffen oder Dschungelatmosphäre des südostasiatischen Regenwaldes. Korallenriffe, Reptilien, Amphibien und Insekten... Wie wär's mit einer Nacht im Zoo?

Mit diesem Projekt sollen vom Aussterben bedrohte asiatische Elefanten geschützt werden.

www.zoo-koeln.de

Sternwarte & Planetarium

Im Schiller-Gymnasium in der Nikolausstraße 55 in Köln-Sülz kann bei schönem Wetter der Sternenhimmel in der **Volkssternwarte** beobachtet werden; dazu gibt es eine astronomische Tonbildschau. Sonntags ab

FUNDBÜRO

*der Stadt Köln und der KVB
Ottmar-Pohl-Platz 1 (Eingang Dillenburg-
burger Straße 25), 51103 Köln
Tel. 0221 221-26313
fundbuero@stadt-koeln.de*

10:30 Uhr wird bei klarem Himmel die Sonne mit speziellen Fernrohren beobachtet (Einlass ist nur bis 11 Uhr möglich). Aktuelle Termine erfahren Sie über den Anrufbeantworter unter Tel. 0221 41 54 67.

Interessant ist sicherlich auch ein Besuch im **Planetarium** im Gymnasium Köln-Nippes, Blücherstraße 15-17. Jeden ersten Mittwoch im Monat findet um 19:30 Uhr eine Führung statt (während der Schulferien sind keine Führungen). Tel. 0221 22 19 54 48
www.volkssternwarte-koeln.de
www.koelner-planetarium.de

Skulpturenpark

Der Skulpturenpark Köln zwischen Zoobrücke und Rhein dient nicht nur zum Ausspannen zwischen alten Bäumen, sondern bietet nebenbei kostenlos etwas für den Geist: 36 zeitgenössische Skulpturen von internationalen Künstlerinnen und Künstlern schmücken die Grünanlage im Kölner Norden.

www.skulpturenparkkoeln.de

Flora – Botanischer Garten

In der Flora und dem Botanischen Garten im Norden der Stadt sind kostenlos 10.000 kultivierte Pflanzenarten aus aller Welt unter freiem Himmel und im Gewächshaus zu bestaunen.

www.stadt-koeln.de/6/gruen/flora

AbenteuerHallen Kalk

Die AbenteuerHallenKALK bestehen aus einer umgebauten 11 m hohen ehemaligen Fabrikhalle mit Cafeteria, einer Kletterwand sowie Angeboten für Basketball/Streetball, Inline-Skating und Streetsoccer und dem 1.000 qm großen Suzuki bike & skatepark.

www.abenteuer-halle.de

TRÖDEL

Flohmärkte

Aktuelle Termine für die Flohmärkte im Stadtgebiet und im Umland finden Sie in den Tageszeitungen, Stadtilustrierten und Kleinanzeigenblättern.

Kölner Stadtflohmarkt

Jeden Samstag am frühen Morgen wird der Universitätsparkplatz neben dem Uni-Center zum Treffpunkt für Verkäufer und Schnäppchenjäger – 52 mal im Jahr ohne Winterpause.
www.stadt-flohmarkt.de

Südstadt Flohmarkt

Seit über 25 Jahren werden auf dem Parkplatz der Sportanlage Süd bei Wind und Wetter Antiquitäten, Raritäten, Secondhand, alte Platten, Vasen, Gläser aus den 50er und 60er Jahren und vieles mehr feilgeboten – nur Neuwaren sind verboten.

www.coelln-konzept.de

Die **Flohmarkthalle Köln** in der Nähe des Neumarkts bietet auf über 300 qm Altes, Neues, Seltenes und Kurioses – und das zu günstigen Preisen.

www.flohmarkthalle-koeln.de

Versteigerungen

Die gemeinsamen Fundbüros der Stadt Köln und der KVB sowie der Flughafen veranstalten in regelmäßigen Abständen Versteigerungen von Fundsachen.

fundbuero@stadt-koeln.de

Außerdem gibt es in der Domstadt jede Menge Antiquariate, Trödel-, Antik- und Büchermärkte. Eine aktuelle Terminübersicht gibt es im Internet:
www.koeln.de/ausgehen/

MOBIL IN KÖLN

Semesterticket

Das Prinzip des Semestertickets besteht darin, dass alle Studierenden im Bereich des Verkehrsverbundes Rhein-Sieg (VRS) das gesamte Beförderungsangebot des VRS günstig für z. Z. 152,50 Euro im Semester nutzen können. Im Gegenzug verpflichteten sich die beteiligten Studierendenschaften zu einer hundertprozentigen Abnahme dieses Tickets, da der VRS nur auf dieser Grundlage das Angebot machen konnte. Verantwortlich für das Semesterticket sind der AStA und das Studierendenparlament der Hochschulen. Sie verwalten die Semesterticketbeiträge. Seit dem 1. März 2006 können montags bis freitags ab 19 Uhr, an Wochenenden und Feiertagen ganztägig ein Erwachsener und bis zu drei Kinder bis 14 Jahren kostenlos mitgenommen werden. Auch die Fahrradmitnahme ist für Studierende kostenlos möglich. Bei Härtefällen kann das Geld zurück-erstattet werden. Anträge gibt es nur beim Härtefallausschuss des AStA.
www.asta.uni-koeln.de

NRW-Ticket

Seit Einführung des NRW-Tickets können alle Studierende der Universität zu Köln, der FH Köln, der DSHS, der MuHo, der KathO NRW und der RFH Köln in ganz Nordrhein-Westfalen alle Busse, U-, S- und Regionalbahnen uneingeschränkt nutzen – nur IC, EC und ICE sind ausgenommen. Über das VRS-Gebiet hinaus ist allerdings keine Personen- und Fahrradmitnahme möglich. Ein Hologramm auf dem gewohnten Studierendenausweis macht das Semesterticket zur Fahrkarte für das gesamte Bundesland. An der FH Köln

wird das SemesterTicket NRW als TicketToPrint angeboten und ist nicht im Studierendenausweis integriert.

www.asta.uni-koeln.de

www.asta.fh-koeln.de

Flinkster

Flinkster steht für Carsharing ohne Startkosten oder monatliche Gebühren. Nach einer kostenlosen Registrierung lassen sich die Fahrzeuge bequem per Telefon oder online buchen. Für 1,50 Euro pro Stunde, zuzüglich einer Kilometerpauschale von 25 Cent – inklusive Sprit. Leihwagen der DB stehen bundesweit in über 100 Städten – auch vor vielen Wohnheimen des Kölner Studentenwerks. Für Studierende gibt es ein monatliches Fahrtguthaben.
www.flinkster.de

Mitfahrzentralen

Eine der preiswertesten Reisemöglichkeiten für Leute, die kein eigenes Auto haben sind die Mitfahrzentralen. Es gibt kostenlose und kostenpflichtige Vermittlungsangebote.
www.mitfahrzentrale.de

LOCATIONS

ICI (Info-Café-International)

Kultur im ICI: Das Info-Café-International ist eine Stätte der Begegnung und Kommunikation zwischen ausländischen und deutschen Studierenden, in der kulturelle Veranstaltungsreihen durchgeführt werden. Grundgedanke ist die Präsentation internationaler Kultur. Hier bekommen internationale Studierende eine Plattform zur Darstellung der Kultur und Bräuche ihrer Heimat. Betreut werden die kulturellen Veranstaltungen vom Bereich Kultur & Internationales des Kölner Studentenwerks. Darüber hinaus gibt es im ICI die Möglichkeit, Länderabende, Filmabende und

Ausstellungen zu internationalen und kulturellen Themen zu veranstalten.

Bürgerhäuser

Relativ junge Freizeit- und Begegnungsstätten für jedermann sind die Bürgerhäuser in den Stadtteilen Kölns. Sie sind als Treffpunkt für Jung und Alt gedacht und bieten ein vielseitiges Veranstaltungsprogramm an, von Gesprächskreisen und Sommerfesten bis zu sozialer und kultureller Arbeit. Generations- und gruppenübergreifende Angebote, Aktivitäten und Einrichtungen, die gezielt Kinder, Jugendliche, Erwachsene und Senioren ansprechen. Hervorzuheben ist auch die beispielhafte Zusammenarbeit von Deutschen und Ausländern. Die Adressen der Bürgerzentren sind im Adressenverzeichnis aufgeführt.

www.koelnerelf.de

Stadtgarten

Mit über 400 Veranstaltungen im Jahr deckt das Programm des Stadtgartens und des *Studio 672* eine beachtliche kulturelle Bandbreite ab. Im Mittelpunkt des Geschehens steht die aktuelle Musik in all ihren Erscheinungsformen, ergänzt durch zeitgenössische Literatur und Diskussionsrunden. Eine der auffälligsten Programmfarben ist nach wie vor der Jazz, aber auch die aktuelle Entwicklung der ambitionierten Rock- und Popmusik, der Singer-/Songwriter und der Neuen und Elektronischen Musik lässt sich im Programm des Stadtgarten immer zeitnah verfolgen.

www.stadtgarten.de

Underground

Das Underground vereint eine Kneipe, zwei Konzerträume und einen Biergarten in einem Gebäudekomplex.

Immer eine gute Adresse für nationale wie auch internationale Acts aus dem Independent- und Alternative-Bereich. Zusätzlich gibt es an 5 Tagen in der Woche Partys bei freiem Eintritt mit je nach Tag, wechselnder Musik von Pop bis Punk.

www.underground-cologne.de

Kulturbunker Mülheim

Der Kulturbunker bietet in Mülheim in zentraler Lage kulturelle Angebote unterschiedlichster Art und für unterschiedlichste Zielgruppen. Ziel des Kulturbunker Mülheim e.V. ist die Förderung der Kunst und Kultur in Mülheim um somit die Begegnung von Menschen aller sozialer Schichten, Nationalitäten und Altersgruppen zu ermöglichen. Belegt wird dies durch ein anspruchsvolles und vielfältiges Kulturprogramm: regelmäßige Ausstellungen, Konzerte aus den Sparten elektronische Musik, Rock/Pop, Jazz und Oldie, Theateraufführungen und Lesungen.

www.kulturbunker-muelheim.de

Gebäude 9

Seit 1996 existiert auf einem ehemaligen Fabrikareal in Köln-Deutz das Gebäude 9. Es ist zugleich Club und Freies Theater, Konzert-Bühne und Underground-Kino. Das „G 9“ wird von einer privaten Veranstaltergemeinschaft betrieben; es ist also kein soziokulturelles Zentrum, das von öffentlichen Geldern abhängig ist. Auf der Konzertbühne stehen jeden Monat bekannte und aufstrebende deutsche und internationale Künstler aus den musikalischen Genres: Indie-Rock, Punkrock, Avantgarde, Singer/Songwriter und Elektronik.

www.gebaeude9.de

Sport



Kölner Sportangebote

Die Kölner sind ein sportbegeistertes Volk. Der 1. FC spielt aktuell in der 2. Fußballbundesliga. Die Kölner Haie (Eishockey-Club KEC) beißen in der LANXESS arena in der Deutschen Eishockey Liga (DEL) zu. Weiterer Outdoor Sport wird auf der Galopprennbahn (in Weidenpesch), dem Fühlinger See und dem Rhein (Rudern, Kanu), im „RheinEnergie Stadion“ (Fußball), im Reitstadion (Rheinische Meisterschaften im Dressur- und Springreiten) und auf dem Neumarkt (Beachvolleyballturnier) geboten. Etwas für Hartgesottene ist jeden Herbst der „Köln Marathon“ für Läufer und Inliner quer durch die Stadt. Übrigens: Studierende zahlen meist eine Ermäßigung.

SC Janus e.V.

Erfrischend anders. „Sport und mehr, nicht nur für Lesben und Schwule.“ 21 Sportabteilungen mit über 50 Trainingsterminen pro Woche. Für Studierende nur 22,50 Euro pro Quartal. Die Geschäftsstelle ist in der ersten und letzten Woche der Sommerferien besetzt.

Sport in Selbsthilfegruppen

In Köln bestehen zahlreiche Selbsthilfegruppen, die bestimmte Zielgruppen – wie Herzinfarktgeschädigte, Rheumatiker, Asthmatiker, HIV-Infizierte, Diabetiker, Krebskranke – ansprechen und zum Mitmachen auffordern. Infos: Sportamt der Stadt Köln, der KölnBäder GmbH und beim StadtSportBund Köln e.V.

Die **Behindertensport-Sport-Gemeinschaft Köln e.V.** verschickt auf Anfrage einen Prospekt über das Sportangebot. Der Kölner-Gehörlosen-

Sportverein e.V., der Mülheimer Turnverein (MTV Köln) und der Verein für Behindertenreiten Köln e.V. sind ebenfalls Ansprechpartner, wenn es um Sport für Behinderte geht.

SCHWIMM- UND WELLNESSBÄDER

Kölnbäder hat 14 Bäder mit Angeboten für Leistungssportler, Anfänger, Babys oder Senioren – für jeden Geschmack ist etwas dabei. Beispielsweise das **Agrippabad und der Lepark**. www.koelnbaeder.de

Neptunbad

Seit Anfang des 20. Jahrhunderts gibt es das öffentliche Badehaus in Ehrenfeld – mit bis zu 13 Meter hohen Decken, Jugendstilornamenten, Glaskuppeln und handsignierten Wandkacheln ein wunderschöner Ort für Wellness und zum Saunieren. www.neptunbad.de

MEHR SPORT...

SPORTAMT DER STADT KÖLN

Aachener Str. Sportpark Müngersdorf,
Olympiaweg 7, 50933 Köln
Tel. 0221 221-31200
sportamt@stadt-koeln.de

STADTSPORTBUND KÖLN E.V.

Tel. 0221 92 13 00 22
info@ssbk.de
www.ssbk.de

SUCHE NACH SPORTVEREINEN UND SPORTARTEN

www.sportinkoeln.de

SPORTCLUB JANUS E.V.

Mittelstraße 52-54, 50672 Köln
Tel. 0221 9 25 59 30
info@sc-janus.de
www.sc-janus.de

Die **Claudius Therme** im Kölner Rheinpark ist mit ihrer ansprechenden Architektur, eine Anlehnung an die Badekultur der Römer, eines der schönsten Thermalbäder Europas.
www.claudius-therme.de

Mediterrana

Im **Mediterrana**, einer Sauna mit umfangreichem Wellnessangebot, begegnet man der südlichen Lebensart und -freude in Architektur, Interieur, in Düften und Accessoires.
www.mediterrana.de

ANGEBOT DER ASTEN

Uni – FH – RFH – KHM – KathO NRW – HFM – EFF – EUFH – FHDW

Kostenloses Sportangebot für Kölner Studierende

Das überwiegend Breitensportliche Angebot der Kölner Hochschulen in mehr als 100 verschiedenen Bereichen und Sportarten ermöglicht wöchentlich ein breites Feld für Kommunikation und Bewegung. Bei vielfältigen Spiel-, Bewegungs- und Sportmöglichkeiten wird soziales Handeln in unterschiedlichster Weise gefördert. Auch gesundheitliche Aspekte sind konkreter Bestandteil vieler Sportarten. Angebote wie Autogenes Training, Yoga oder Wirbelsäulengymnastik, um nur einige zu nennen, bilden den gesundheitlich orientierten Teil des Programms. Zudem ermöglicht das Sport- und Bewegungsangebot den Studierenden einen unverzichtbaren Ausgleich zur einseitigen Tätigkeit ihres Studiums. Eine nicht zu unterschätzende Rolle im Hochschulsport spielt der Leistungsaspekt, wenn es darum geht, beim Erreichen selbstge-

steckter, persönlicher Ziele, den individuellen Erfolg zu erleben.

Um dieser sozialen Aufgabe und dem Ziel einer professionelleren Gestaltung dieses gesetzlichen Bildungsauftrags gerecht zu werden, schlossen sich vor einigen Jahren die Studierendenschaften der Kölner Hochschulen zu einer Kooperation in Sachen Hochschulsport zusammen. Der Erfolg dieser Aktion schlägt sich in einem der bundesweit umfangreichsten Sportangebote nieder, welches von anderen Hochschulen als Vorbild gesehen wird. Mit Ausnahme einiger Lehrgänge (z. B. Tauchen, Segeln, Surfen, Reiten) sind die Veranstaltungen meist kostenlos.

Jeweils zu Semesterbeginn informiert der *Sportreport* über die aktuellen Angebote und ist in allen Asten und Mensen, in den Hochschulsportbüros, im Haupt- und Vorlesungsgebäude und in den einzelnen Hochschulen und Institutionen erhältlich.

HOCHSCHULSPORT DER ASTEN

HOCHSCHULSPORTBÜRO I

UniMensa

Zülpicher Str. 70, 50937 Köln

Tel. 0221 941 7760

geöffnet: Mo, Di, Do 10–14 Uhr

HOCHSCHULSPORTBÜRO II

FH AStA

Saeed Mohajer

Betzdorfer Str. 2, 50679 Köln

Tel. 0221 8275 4105

geöffnet: Mi & Fr 10–12 Uhr

info@hochschulsport-koeln.de

www.hochschulsport-koeln.de

Programm

sportreport

www.hochschulsport-koeln.de



Erscheint Anfang Oktober

Wintersemester 2013/14 • Nr. 73

UNI•FH • RFH • KHM • Katho • HFM • HSF • EUFH • FHDW • CBS • IFS • MHMK

ANGEBOT DER UNI UND DER DSHS campussport köln

Wir bewegen kluge Köpfe

Traditionell startet *campussport köln* mit dem wohl umfangreichsten Sportprogramm der Stadt in das neue Semester. Das für Kölner Studierende zu mehr als der Hälfte kostenfreie Angebotsspektrum umfasst Freizeit-, Breiten- und Trendsport-Kurse, Sportfreizeiten, Bildungsangebote, Wettkampfveranstaltungen und internationale Begegnungen. Allein bei den in unmittelbarer Campusnähe stattfindenden Kursen handelt es sich insgesamt um ca. 700 Wochenstunden Hochschulsport in mehr als 120 verschiedenen Sportarten und Bewegungsbereichen, die von hochqualifizierten Trainern und Trainerinnen geleitet werden. Folgende Handlungs- und Erlebnisfelder stehen zur Auswahl:

- Fitness-Kurse (z. B. Aeromoves, Hot Iron™, Fit-Bo, Rückenfitness, Zumba)
- Ballspiele (z. B. Klassiker wie Fußball, Volleyball und Handball, aber auch

- Golf, Billard oder Baseball)
- Racket-Sport (z. B. Badminton, Tennis, Tischtennis)
- Tanz (z. B. Gesellschaftstanz, Salsa, Hip-Hop oder Ballett)
- Body & Mind (z. B. Yoga, Pilates, Taiji-Qigong oder Feldenkrais)
- Kampfsport (z. B. Taekwondo, Judo, Fechten, Aikido, Boxen)
- Wassersport (z. B. Kanu/Kajak, Schwimmen, Wasserball, Tauchen)
- Individualsport (z. B. Lauffreife, Turnen, Trampolin, Akrobatik)
- Natursportfreizeiten (z. B. Segelreisen, Ski- & Snowboardfahrten)
- Sonderveranstaltungen wie Uni-Lauf und Hochschulsport-Show

Die Verantwortung für diese soziale, gesundheitliche und persönlichkeitsbildende Aufgabe übernehmen zwei der Hochschulsporteinrichtungen gemeinsam.

Der **Universitätssport Köln** und der **Allgemeine Hochschulsport** der Deutschen Sporthochschule Köln praktizieren in einer Kooperation unter dem Titel **campussport köln**. Die beiden Hochschulen veröffentlichen ein gemeinsames Sportprogrammheft im Magazinformat, präsentieren die einheitliche Internetseite **www.campussport-koeln.de** und bilden eine Wettkampfgemeinschaft.

Das Programmheft liegt im UniSport-Zentrum, in der Deutschen Sporthochschule Köln, in den Mensen sowie im Haupt- und Vorlesungsgebäude der Universität aus.

Mitten auf dem Campus liegt das Fitnessstudio „UniFit“. Studierende zahlen hier 15 Euro pro Monat bei einer Laufzeit von 6 Monaten.

ANGEBOTE DER UNI & SPOHO

UNIVERSITÄT ZU KÖLN

Universitätssport

Zülpicher Wall 1,

50674 Köln

Tel. 0221 470-2359 (Info-Line)

unisport@verw.uni-koeln.de

www.campussport-koeln.de

DEUTSCHE SPORHOCHSCHULE KÖLN

Allgemeiner Hochschulsport

Leichtathletikstadion,

Raum 17

Am Sportpark Müngersdorf,

50927 Köln

Tel. 0221 4982-3320

Sprechzeiten: siehe Internet

hochschulsport@dshs-koeln.de

www.campussport-koeln.de

campussportApp

by campussport  köln

Das flexible Programmheft

Dein persönlicher Sportplan



Dein Sportkurs - direkt einbuchen!

Alle Sportkurse

Alle Events

Es liegt in Deiner Hand!

Die campussportApp
für den Hochschulsport an Uni und SpoHo

Kostenlos im App Store und Android Market.



Available on the
Android Market



Available on the
App Store

www.campussport-koeln.de

Abkürzungsverzeichnis

AAA	Akademisches Auslandsamt
AfH-AStA	Studierendenvertretung Heilpädagogik
AECEE	Association des Etats Généraux des Étudiants de l'Europe
AIFS	American Institute For Foreign Study
ASD	Allgemeiner Sozialer Dienst
ASSIST	Arbeits- und Servicestelle für internationale Studienbewerbungen
AStA	Allgemeiner Studierendenausschuss
AWB	Abfallwirtschaftsbetriebe
BA	Bundesagentur für Arbeit
BAföG	Bundesausbildungsförderungsgesetz
BGH	Bundesgerichtshof
BHSA e. V.	Bundesarbeitsgemeinschaft Hörbehinderter Studenten und Absolventen e. V.
BSK	Bundesverband Studentischer Kulturarbeit
BTS	Biotechnologische Studenteninitiative e.V.
BWZ	Bewilligungszeitraum
CBS	Cologne Business School
CHE	Centrum für Hochschulentwicklung (Stiftung)
CIEE	Council on International Education Exchange
COSTA	Cologne Students Abroad for Professional Training
c.t.	cum tempore (lat.), gemeint ist: Vorlesung o.ä. beginnt 15 Minuten später als angegeben
DAAD	Deutscher Akademischer Austauschdienst
Daka	Darlehenskasse der Studentenwerke im Land NRW e.V.
DGK	Doktorandengesprächskreis
Dipl.	Diplom
DPO	Diplom-Prüfungsordnung
Dr.	Doktor
DSH	Deutsche Sprachprüfung für den Hochschulzugang
DSHS	Deutsche Sporthochschule

DSW	Deutsches Studentenwerk e. V.
ECTS	European Credit Transfer System
EDZ	Europäisches Dokumentationszentrum in der USB
ELSA	European Law Students' Association
ERASMUS	European Community Action Scheme for Mobility of University Students
E-Raum	Cafeteria im Hauptgebäude der Uni
ESG	Evangelische Studierendengemeinde
FCC	Female Career Center
FH Köln	Fachhochschule Köln
FH Bund	Fachhochschule für öffentliche Verwaltung
FH-Zwerge	Kinderbetreuungsstätte des Kölner Studentenwerks
FSK	Fachschaften-Konferenz der Uni
FVV	Frauenveranstaltungsverzeichnis
GEW	Gewerkschaft Erziehung und Wissenschaft
GEZ	Gebühreneinzugszentrale
GWZ	Geistes- und Gesellschaftswissenschaftliches Zentrum der FH
HG	Hauptgebäude
HWA	Humanwissenschaftliche Abteilung
HRG	Hochschulrahmengesetz
HRK	Hochschulrektorenkonferenz
HSF	Hochschule Fresenius
HumF	Humanwissenschaftliche Fakultät
IAESTE	International Association for the Exchange of Students for Technical Experience
ICI	Info-Café-International
ISIC	International Student Identity Card
IWZ	Ingenieurwissenschaftliches Zentrum der FH
i.d.R.	in der Regel
KathO NRW	Katholische Hochschule Nordrhein-Westfalen
KHG	Katholische Hochschulgemeinde
KHM	Kunsthochschule für Medien

KiTa	Kindertagesstätte
KStW	Kölner Studentenwerk
KVB	Kölner Verkehrsbetriebe
KV	Krankenversicherung
KWV	Kommentiertes Vorlesungsverzeichnis
LFI	Lehre, Forschung, Information
M.A.	Magister Artium
MAG	Mitschriften AG der WiSo-Fakultät
Math.-Nat. Fak.	Mathematisch-Naturwissenschaftliche Fakultät
MuHo, MHS	Musikhochschule
NRW / NW	Nordrhein-Westfalen
N. N.	Nomen nescio (lat.) gemeint ist: Name nicht bekannt
n. V.	nach Vereinbarung
ÖPNV	Öffentlicher Personen-Nahverkehr
OFW	Organisationsforum Wirtschaftskongress e.V.
OSCAR	OFW Student Consulting And Research GmbH
Phil. Fak.	Philosophische Fakultät
Phil. SpRat	Sprecher/innenRat der Philosophischen Fakultät
PIM & CEMS	Program for International Management & Community of European Management Schools
Prof.	Professor
PSB	Psycho-Soziale Beratungsstelle des KStW
RCDS	Ring Christlich-Demokratischer Studenten
RFH	Rheinische Fachhochschule
RRZK	Regionales Rechenzentrum der Universität zu Köln
RVK	Regionalverkehr Köln
S&A	Studierende & Arbeitswelt Career Service
SKF	Sozialdienst Katholischer Frauen
SP	Studierendenparlament
SpoHo	Deutsche Sporthochschule Köln
SEP	Sprachliche Eignungsprüfung
S-Mail	Studenten-Mail

SGB III	Sozialgesetzbuch Drittes Buch
SoSe	Sommersemester
s.t.	sine tempore (lat.), gemeint ist: Vorlesung o.ä. beginnt wie angegeben – im Gegensatz zu c.t.
StAW HumF	Studierenden-Ausschuss der Vollversammlung der Humanwissenschaftlichen Fakultät
STO	Studienordnung
StudSek	Studierendensekretariat
StuPa	Studenten-Parlament
SWS	Semesterwochenstunden (Stunden pro Woche über ein Semester)
T-Prax	Austausch zwischen Theorie und Praxis in der Erwachsenenbildung e.V. (Studentische Organisation)
Uni Köln	Universität zu Köln
Uni-Kids	Kinderbetreuungsstätte des Kölner Studentenwerks
USB	Universitäts- und Stadtbibliothek
VRS	Verkehrsverbund Rhein-Sieg
VS	Verein für Studentische Belange
VV	Vorlesungsverzeichnis
WBS	Wohnberechtigungsschein
WDR	Westdeutscher Rundfunk
WG	Wohngemeinschaft
WiSo Fak.	Wirtschafts- und Sozialwissenschaftliche Fakultät
WissHG	Wissenschaftliches Hochschulgesetz
WS	Wintersemester
ZAİK	Zentrum für Angewandte Informatik
ZAV	Zentrale Auslands- und Fachvermittlung
ZB MED	Deutsche Zentralbibliothek für Medizin
ZSB	Zentrale Studienberatung
ZIB	Zentrum für Internationale Beziehungen
ZP	Zwischenprüfung

Adressen von A bis Z

Wichtigste
Adressen im Überblick

ABFALL

AWB Abfallwirtschaftsbetriebe Köln GmbH & Co. KG

Spermüll-Service ☎ 0221 9 22 22 22
spermuell@awbkoeln.de

Kunden-Service ☎ 0221 9 22 22 24
kundenberatung@awbkoeln.de
www.awbkoeln.de

Umweltzentrum Köln-West,

Recyclinghof, Wohnungsaurlösungen, Entrümpelungen, Geschirverleih, Fahrradwerkstatt
☎ 0221 732 51 21

AIDS

AIDS-Beratung im Gesundheitsamt der Stadt Köln bei der Präventions- und Beratungsstelle ☎ 0221 221-24602
www.stadt-koeln.de/3/gesundheits/

AIDS-Telefon der Bundeszentrale für gesundheitliche Aufklärung ☎ 01805 55 54 44
www.bzga.de

AIDS-Hilfe Köln e.V. ☎ 0221 20 20 30
www.aidshilfe-koeln.de
www.facebook.com/aidshilfekoeln
Telefonberatung ☎ 0221 1 94 11

Check Up

www.checkup-koeln.de
www.schnell-test.de

AUSLANDSSTUDIUM

Akademisches Auslandsamt ☎ 0221 470 50 16
aaa@verw.uni-koeln.de

DAAD (Deutscher Akademischer Austauschdienst) ☎ 0228 88 20
postmaster@daad.de | www.daad.de

Deutsch-Französisches Jugendwerk ☎ 030 288 75 70
info@dfjw.org | www.dfjw.org

Deutsch-Südafrikanisches Jugendwerk e.V. ☎ 02224 98 740 10
info@dsjw.de | www.dsjw.de

Stadt Köln Integrationsrat ☎ 0221 221-23195
Arbeitsmigration (Arbeitsgenehmigungen) ☎ 0221 221-93381
Interkulturelles Referat ☎ 0221 221-23198
Regionale Arbeitsstelle zur Förderung von Kindern und Jugendlichen aus Zuwandererfamilien (RAA) ☎ 0221 221-29292

AUTO

ADAC Allgemeiner Deutscher Automobil-Club
Information ☎ 01805 510 11 12
Pannenhilfe ☎ 01805 222 22 22
www.adac.de

Kraftfahrzeugzulassungsstelle
Tel. 0221 221-26635
kfz-zulassung@stadt-koeln.de

Taxi-Ruf ☎ 0221 28 82
www.taxiruf.de

TÜV Rheinland ☎ 0221 80 60-1
www.tuv.com

BAFÖG

Amt für Ausbildungsförderung
www.kstw.de ☎ 0221 942 65-0

BEHINDERUNG UND CHRONISCHE KRANKE

AG Behindertensport Köln
☎ 02233 92 27 02

Bundesvereinigung Stotterer-Selbsthilfe e.V.
Informations- und Beratungsstelle
☎ 0221 139 11 06
info@bvss.de
www.bvss.de

Josefs-Gesellschaft e.V.

(Träger v. Einrichtungen zur Rehabilitation v. Körperbehinderten)
☎ 0221 88 99 80

Deutscher Schwerhörigenbund e.V.
☎ 0221 68 47 60

Blinden- und Sehbehindertenverein e.V.
Info ☎ 0221 13 56 85

Deutsche Multiple-Sklerose-Gesellschaft
☎ 02234 1 20 41

Hydrocephalus/Spina bifida-Selbsthilfe ASbH e. V. ☎ 0231 8 61 05 00

BHSA e.V., Bundesarbeitsgemeinschaft Hörbehinderter Studenten und Absolventen e.V.
www.bhsa.de (vgl. Seite 192)

Bundesarbeitsgemeinschaft – Hilfe für Behinderte (BAG) ☎ 0211 31 00 60

Deutscher Verein der Blinden und Sehbehinderten in Studium und Beruf e.V.
☎ 06421 9 48 88 0
www.dvbs-online.de

Deutsches Studentenwerk

Informations- und Beratungsstelle Studium und
Behinderung ☎ 030 29 77 27 64
studium-behinderung@studentenwerke.de

Sommertheater Pustebume

☎ 0221 5 50 15 44
www.pustebume-online.de

Stadt Köln**Behindertenbeauftragte**

Frau Reinecke ☎ 0221 221-29093

Beratungstelefon für Senioren und Behinderte

☎ 0221 221-27400

Amt für Wohnungswesen

Wohnberechtigungsschein ☎ 0221 221-0

Wohnungsvermittlung ☎ 0221 221-0

Wohngeld ☎ 0221 221-0

Behindertengerechtes Wohnen ☎ 0221 221-0

www.stadt-koeln.de, Themenblock 4 „Planen,
Bauen, Wohnen, Verkehr“

BERATUNGSDIENSTE FÜR NOTLAGEN

Anonyme Alkoholiker ☎ 0221 1 92 95

www.anonymealkoholiker.de

Anonyme Spieler ☎ 01805 10 40 11

www.anonyme-spieler.org

AK Drogenhilfe Köln

linksrheinisch: ☎ 0221 91 27 970

rechtsrheinisch ☎ 0221 96 41 794

www.drogenhilfe-koeln.de

Drogenhilfe im SKM (Sozialdienst kath. Männer)

☎ 0221 2074-0

Evangelische Beratungsstelle

☎ 0221 2 57 74 61

Frauenhaus/Frauen helfen Frauen e.V.

☎ 0221 51 55 02

www.frauenhaus-koeln.de

Stadt Köln, Gesundheitsamt

Beratungsstelle für psychisch Kranke und Sucht-
kranke ☎ 0221 221-2 47 10

Methadon-Ambulanz Neumarkt 13, 1. Etage

☎ 0221 221-2 42 39

Narcotics anonymus (Medikamenten- & Drogen-
abhängige) ☎ 0221 70 34 47

www.na-west.de

Notruf-Beratung für vergewaltigte Frauen e.V.

☎ 0221 56 20 35

pro Familia

☎ 0221 12 20 87

☎ 0221 70 35 11

**Psychologische Beratung für Studierende des
Kölner Studentenwerk** ☎ 0221 16 88 15-0

Psychologische Beratungsstelle der KathO NRW

www.katho-nrw.de ☎ 0221 77 57-138

Psychologische Beratung an der Hochschule für

Musik und Tanz www.hfmt-koeln.de

Psychosoziales Begegnungszentrum

☎ 0221 34 61 40 oder ☎ 0221 6 70 24 35

**Rechtsauskunftsstelle des Kölner Anwaltver-
eins** ☎ 0221 41 10 41

**Schuldnerberatung für Studierende
Ev. Stadtkirchenverband**

☎ 0221 1 60 38 66

Seelsorgliche Beratungsstelle

☎ 0221 73 04 09

Telefondienst für Suchtgefährdete e.V.

☎ 0221 31 55 55

Telefonseelsorge**evangelisch**

☎ 0800 111 0 111

www.ev-telefonseelsorge-koeln.de

katholisch

☎ 0800 111 0 222

www.telefonseelsorge-koeln.de

Verbraucherzentrale Köln

☎ 0221 2 40-74 02 /-75 59

koeln@vz-nrw.de

www.verbraucherzentrale-nrw.de

BIOLADEN**Eine-Welt-Laden in Köln-Lindenthal**

www.faire-tuete.de ☎ 0221 4 00 94 30

BRAUHÄUSER

Alt Köln am Dom ☎ 0221 13 74 71

Früh am Dom ☎ 0221 2 61 30

Früh em Veedel ☎ 0221 31 44 70

Gaffel-Haus ☎ 0221 2 57 76 92

Malzmühle ☎ 0221 21 01 17

Päffgen Brauhaus ☎ 0221 13 54 61

Päffgen in der Altstadt ☎ 0221 2 57 77 65

Sion Brauhaus ☎ 0221 2 57 85 40

BÜRGERÄMTER/BEZIRKSVERTRETUNGEN

www.stadt-koeln.de

Zentrale Bürgerberatung

Amt für Presse- und Öffentlichkeitsarbeit

☎ 0221 221-24000

Alle Bezirksräthäuser sind unter der Telefonnum-
mer 0221 221-0 erreichbar

Kundenzentrum Innenstadt (Anmeldungen)**Bezirksausländeramt Innenstadt**

☎ 0221 221-0

Bezirk 1 – Innenstadt

kundenzentrum-innenstadt@stadt-koeln.de

Bezirk 2 – Rodenkirchen

buergeramt-rodenkirchen@stadt-koeln.de

Bezirk 3 – Lindenthal

buergeramt-lindenthal@stadt-koeln.de

Bezirk 4 – Ehrenfeld

buergeramt-ehrenfeld@stadt-koeln.de

Bezirk 5 – Nippes

buergeramt-nippes@stadt-koeln.de

Bezirk 6 – Chorweiler

buergeramt-chorweiler@stadt-koeln.de

Bezirk 7 – Porz

buergeramt-porz@stadt-koeln.de

Bezirk 8 – Kalk

buergeramt-kalk@stadt-koeln.de

Bezirk 9 – Mülheim

buergeramt-muelheim@stadt-koeln.de

BÜRGERHÄUSER / BÜRGERZENTREN

www.koelnereif.de

Bürgerschaftshaus Bocklemünd-Mengenich

☎ 0221 50 10 17

Bürgerzentrum Ehrenfeld

☎ 0221 54 21 11

Bürgerzentrum Chorweiler

☎ 0221 221-96379

Quäker Nachbarschaftshaus

☎ 0221 9 51 54 00

Bürgerhaus Stollwerck

☎ 0221 991 10 80

Initiative Kölner Jazzhaus

☎ 0221 51 60 30

Bürgerzentrum Alte Feuerwache

☎ 0221 9 73 15 50

Bürgerzentrum Deutz

☎ 0221 221-91459

Bürgerzentrum Engelshof

☎ 02203 1 52 16

Bürgerzentrum Vingst

☎ 0221 870 50 90

Bürger- und Vereinszentrum Rath-Heumar

☎ 0221 86 28 05

Bürgerzentrum Kalk

☎ 0221 987 60 20

Bürgerzentrum Rheinsteinstraße

☎ 0221 37 21 39

Bürgerzentrum Nippes

☎ 0221 9 76 58 70

CAMPINGPLÄTZE**Wiesenhaus** ☎ 0221 83 64 27**Campingplatz Waldbad** ☎ 0221 600 15 88**Jugendzeltplatz Köln-Poll**

☎ 0221 83 19 66

DARLEHEN**Darlehenskasse der Studentenwerke im Land Nordrhein-Westfalen e. V. (Daka)**

☎ 0221 94265-361 /-321 /-376

www.daka-nrw.de

ENERGIEERZEUGER**RheinEnergie AG**

www.rheinenergie.de ☎ 0221 1 78-0

FAHRRAD**ADFC - Allgemeiner Deutscher Fahrrad-Club**

☎ 0221 32 39 19

www.adfc-nrw.de

Fahrrad-Verleih ☎ 0221 72 36 27**Fahrrad-Werkstätten****Alte Feuerwache** ☎ 0221 9 73 15 50

Werkzeug und Hilfestellung gibt es gratis

Umweltzentrum Köln-West

☎ 0221 7 32 51 21

Gebrauchtfahrradmarkt

☎ 02685 9881 03

www.fahrradmarkt-koeln.de

FAMILIE (s.a. Kinder)**Amt für Kinder, Jugend und Familie**

☎ 0221 221-0

FLOHMÄRKTE

www.koeln.de/ausgehen/flohmaerkte.html

FINANZÄMTER**Köln-Altstadt** ☎ 0221 2 02 60**Köln-Mitte** ☎ 0221 92 40 00**Köln-Nord** ☎ 0221 7 76 01**Köln-Ost** ☎ 02219 80 50**Köln-Süd** ☎ 0221 2 02 60**Köln-West** ☎ 0221 5 73 40**Köln-Porz** ☎ 02203 5 98-0

www.finanzamt-koeln.de

FLUGHÄFEN**Düsseldorf** ☎ 0211 42 1-0

www.duesseldorf-international.de

Köln/Bonn Airport ☎ 02203 40 40 -01/-02

www.airport-cgn.de

FRAUEN

Frauenhaus/Frauen helfen Frauen e.V.
☎ 0221 51 55 02 /-54
www.frauenhaus-koeln.de

Notruf-Beratung für vergewaltigte Frauen e.V.
☎ 0221 56 20 35

FREIZEIT www.koeln.de/freizeit

Deutsche Bahn AG
ReiseService
www.bahn.de

Kölner Verkehrs-Betriebe AG (KVB)
Fahrplanauskunft ☎ 01803 50 40 30
Beschwerdestelle ☎ 0221 5 47-13 13
www.kvb-koeln.de ☎ 0221 5 47-0

KölnTourismus ☎ 0221 221-3 04 00
www.koelntourismus.de

Kulturamt Köln ☎ 0221 221-2 36 42

Sternwarte und Planetarium am Gymnasium
Blücherstrasse in Köln-Nippes
☎ 0221 71 66 14 29
www.koelner-planetarium.de

Volkshochschule der Stadt Köln
☎ 0221 221-2 59 90
www.vhs-koeln.de

Volkssternwarte im Schiller-Gymnasium
☎ 0221 41 54 67
www.volkssternwarte-koeln.de

Zoologischer Garten und Aquarium
☎ 01805 28 01 01
www.zoo-koeln.de

FUNDBÜROS

Fundbüro der Stadt Köln
☎ 0221 22 12 63-13
fundbuero@stadt-koeln.de

Fundbüro der Bundesbahndirektion Köln
☎ 0202 35 24 58

Fundbüro Flughafen Köln/Bonn
☎ 02203 40 31 08

HOCHSCHULGEMEINDEN

Evangelische Hochschulgemeinde
www.esgkoeln.de ☎ 0221 94 05 22-0

Katholische Hochschulgemeinde
www.khgkoeln.de ☎ 0221 47 69 20

JOBBERN

Agentur für Arbeit Köln ☎ 0800 4 5555 00
www.arbeitsagentur.de/koeln
www.jobboerse.arbeitsagentur.de
Berufsberatung Team Akadem. Berufe
akademische-berufsberatung-koeln@arbeits-agentur.de

Einstieg GmbH ☎ 0221 3 98 09-30
info@einstieg.com | www.einstieg.com

Köln-Messe ☎ 0221 82 10

Zentrale Auslands- und Fachvermittlung (ZAV)
der Bundesagentur für Arbeit
www.zav.de ☎ 0228 7 13-13 13

JUGENDHERBERGEN

Jugendherberge Köln-Deutz
☎ 0221 81 47 11

Jugendgästehaus Köln-Niehl
☎ 0221 97 65 13-0

KINDERBETREUUNG (s.a. Familie)

Stadt Köln, Jugendamt ☎ 0221 221-2 54 07

Kindernöte e. V. www.kindernoete.de

Universitätskindergarten e.V.
☎ 0221 44 16 00 oder ☎ 0221 44 60 04

Städtische Kindertagesstätte ausschließlich für Studierende (90 %) und Angestellte (10 %) der Universität
☎ 022141 49 30

Kindertagesstätte PH e.V.
☎ 0221 40 48 02

KINO

Cinedom ☎ 0221 - 95 19 51 93
www.cinedom.de

Cinenova ☎ 0221 - 9 54 17 20
www.cinenova.de

Kölner Filmhaus ☎ 0221 - 22 27 10-0
www.koelner-filmhaus.de

Metropolis ☎ 0221 - 7 39 12 45
www.metropolis-koeln.de

KULTURINSTITUTE

Belgisches Haus ☎ 0221 - 20 51 20

Französisches Kulturinstitut
www.ifcologne.de ☎ 0221 - 9 31 87 70

Italienisches Kulturinstitut ☎ 0221 - 9 40 56 10

Japanisches Kulturinstitut ☎ 0221 - 94 05 58-0
www.jki.de

MEDIEN

Amt für Presse- und Öffentlichkeitsarbeit der Stadt Köln ☎ 0221 221-26456

Köln campus – Das Kölner Hochschulradio
☎ 0221 470-48 31
www.koelncampus.com

SpiriTV ☎ 0221 470
kontakt@spiritv.de | www.spiritv.de

WDR, Funkhaus ☎ 0221 2 20-21 44
www.wdr.de

MINISTERIEN**Bundesministerium für Bildung und Forschung**

Dienstszitz Bonn ☎ 01888 57-0
 Dienstszitz Berlin ☎ 01888 57 50 50
 www.bmbf.de

**Ministerium für Innovation, Wissenschaft,
 Forschung und Technologie des Landes
 Nordrhein-Westfalen** ☎ 0211 896-04
 www.innovation.nrw.de

MITFAHRGELEGENHEITEN

www.mitfahrzentralen.net

ADM Mitfahrzentrale

☎ 0221 19 44-0 /92 12 40 20

Cambio Car-Sharing ☎ 0221 9 52 11 78
 www.cambio-car.com

Citynetz Mitfahrzentrale ☎ 0221 1 94 44

Mc Share ☎ 0221 194 40

Flinkster Car-Sharing (DB-Rent)

www.flinkster.de/

MUSEEN

Museumsdienst Köln ☎ 0221 221-24198
 www.museenkoeln.de

Museum Ludwig ☎ 0221 221-2 61 65

**Wallraf-Richartz-Museum
 & Fondation Corboud** ☎ 0221 221-2 23 72

Römisch-Germanisches -Museum

☎ 0221 221-22304

Prätorium, Mikwe ☎ 0221 221-2 23 94

Ubierrmonument ☎ 0221 221-2 45 42

Römische Grabkammer ☎ 02234 733 99

Museum für Ostasiatische Kunst
 ☎ 0221 221-28608

Museum für Angewandte Kunst
 ☎ 0221 221-23860

Schnütgen-Museum
 ☎ 0221 221-23620

Kölnisches Stadtmuseum
 ☎ 0221 221-25789

Käthe-Kollwitz-Museum
 ☎ 0221 227-2363

NS-Dokumentationszentrum/EL-DE-Haus
 ☎ 0221 221-26332

Kölnischer Kunstverein Die Brücke
 ☎ 0221 21 70 21

Domschatzkammer im Dom
 ☎ 0221 179 40-530

**Museum des Geologischen Instituts
 der Universität zu Köln**
 ☎ 0221 4 70-22 62

**Museum des Mineralogisch-Petrographischen
 Instituts der Universität zu Köln**

☎ 0221 4 70-33 68

Kolumba – Kunstmuseum des Erzbistums Köln
 www.kolumba.de ☎ 0221 93 31 93-0

Imhoff-Stollwerk-Museum/Schokoladenmuseum

☎ 0221 9 31 88 80

www.schokoladenmuseum.de

Sport- und Olympia Museum

☎ 0221 3 36 09-0

www.sportmuseum-koeln.de

NOTDIENSTE

Polizei-Notruf ☎ 110

Polizei Köln ☎ 0221 229-1
 www.polizei-koeln.de

Feuerwehr ☎ 112

Arztrufzentrale ☎ 192 92

**Krankentransporte
 (über Berufsfeuerwehr)** ☎ 74 54 54

Rettungshubschrauber ☎ 112
 oder 0221 74 79 79

Ärztlicher Bereitschaftsdienst

(nur Tier- und Zahnärzte)
 ☎ 0221 1 15 00

**Ambulanz der Deutschen Sporthochschule
 (nur nach Anmeldung)** ☎ 0221 49 82-31 90

Apotheken-Auskunft Nacht- und Sonntagsdienst
 ☎ 0221 1 15 00

RheinEnergie AG (Gas, Strom, Wasser)
 ☎ 0221 1 78-0

Entstörungsdienst ☎ 0221 1 78 31 13

Frauennotruf ☎ 0221 56 20 35

Frauenhaus ☎ 0221 51 55 02

SCHWIMMBÄDER www.koelnbaeder.de

Aqualand ☎ 0221 7 02 80
 www.aqualand.de

Agrippabad ☎ 0221 27 91 73-0

Bickendorfbad ☎ 0221 27 91 74-0

Chorweilerbad ☎ 0221 27 91 75-0

Höhenbergbad ☎ 0221 27 91 81-0

Nippesbad ☎ 0221 27 91 77-0

Ossendorfbad ☎ 0221 27 91 70 10

Rodenkirchenbad ☎ 0221 27 91 78-0

Stadionbad ☎ 0221 27 91 84-0

Wahnbad ☎ 02203 18 35 40

Weidenbad ☎ 02234 43 10 41

Zollstockbad ☎ 0221 27 91 82-0

Zündorfbad ☎ 02203 18 35 30

Freibäder**Naturfreibad Fühligen** ☎ 0221 27 91 85-0**Naturfreibad Vingst** ☎ 0221 27 91 86-0**Eis- und Schwimmstadion** ☎ 0221 39 97 10**SECOND-HAND MÖBEL****Umweltzentrum Köln-West** ☎ 0221 73 251 21**De Flo - Sozialdienst Kath. Männer**

☎ 0221 73 251 21

Emmaus e.V.

emmaus-koeln.de

☎ 0221 971 17 31 www.

HoSe (Holweider Selbsthilfe e.V.)

☎ 0221 81 35 19

Möbelkeller St. Anna ☎ 0221 550 65 60**SSK (Sozialistische Selbsthilfe Köln)**

☎ 0221 55 61 89 und ☎ 0221 21 31 75

Mahnwache Deutzer Brücke

☎ 0221 98 14 60

Bfo (Bürger für Obdachlose e. V.)

☎ 0221 640 22 68

www.bfoev.de

Mütze (Mülheimer Selbsthilfe)

☎ 0221 640 24 18

SSM (Sozialistische Selbsthilfe Mülheim)

☎ 0221 640 31 52

Sozialdienst Katholischer Frauen (SKF)

☎ 0221 12 69 50

Verbund gemeinnütziger Kölner Möbellager e.V.

☎ 0221 560 56 73

Info@koelns-zweite-hand.de

www.koelns-zweite-hand.de

SOZIALES**Arbeiterwohlfahrt (AWO)**

www.awo-koeln.de

☎ 0221 20 40 70

Deutscher Paritätischer Wohlfahrtsverband (DPWV)

☎ 0221 9 51 54 20

Deutsches Rotes Kreuz (DRK)

☎ 0221 5 48 70

Diakonie Köln e.V.

www.diakonie-koeln.de

☎ 0221 16 03 80

Erziehungs- und Familienberatung

der Stadt Köln

☎ 0221 221-2 49 23

Landesunfallkasse Nordrhein-Westfalen

☎ 0211 90 24-0

Malteser Hilfsdienst e.V.

☎ 0221 94 97 60-0

Paritätischer Wohlfahrtsverband

☎ 0221 95 15 42-0

SPORT**Galopprennbahn Weidenpesch**

www.koeln-galopp.de

☎ 0221 974 50 50

Stadt Köln**Sportamt**

☎ 0221 221-31200

Kölner Sportstätten GmbH

RheinEnergyStadion, Eis- und Schwimmstadion, Reit- und Baseballstadion, Radstadion, Südstadion, Höhenberger Sportpark, Öffentliche Golfanlage Roggendorf-Thenhoven

☎ 0221 71 61 61 50

www.koelnersportstaetten.de

StadtSportBund Köln e.V.

info@ssbk.de

www.ssbk.de

☎ 0221 92 13 00 22

STUDIENDENINITIATIVEN**AIESEC in Köln**

www.aiesec-koeln.de

info@aiesec-koeln.de

Biotechnologische Studenteninitiative e.V.

koeln.bts-ev.de

bonding Studenteninitiative e.V.

www.bonding.de

Bundesverband Studentische**Kulturarbeit (BSK)**

☎ 0228 21 65 80

OFW Organisationsforum Wirtschaftskongress

☎ 0221 92 18 26-0

OSCAR - Studentische Unternehmensberatung

☎ 0221 92 15 67-0

STADT KÖLN**Amt für öffentliche Ordnung**

☎ 0221 221-0

Amt für Weiterbildung – Volkshochschule VHS

☎ 02211 221-25990

Postanschrift:

VHS Köln

Im Mediapark 7

50670 Köln

Kundenzentrum:

Lotharstraße 14-18

50937 Köln

www.vhs-koeln.de

Amtsgericht Köln

☎ 0221 4 77-0

oder ☎ 0221 77 11-0

STUDIENBERATUNG UND-FINANZIERUNG**Bildungsberatungs-Zentrale der Stadt Köln**

☎ 0221 221-2 92 89

Deutsches Studentenwerk (DSW)

☎ 030 29 77 27 0

dsw@studentenwerke.de

www.studentenwerke.de

Gewerkschaft Erziehung und Wissenschaft (GEW) Stadtverband Köln

☎ 0221 51 62 67

gew-koeln@netcologne.de

www.gew-koeln.de

Zentrale Studienberatung der Universität zu Köln

www.zsb.uni-koeln.de

UMWELT

Greenpeace ☎ 0221 7 39 12 71
www.greenpeace.de

Umwelt- und Verbraucherschutztelefon
www.stadt-koeln.de ☎ 0221 221-22020
Umweltzentrum Köln-West
☎ 0221 7 32 51 21

THEATER

www.theaterszene-koeln.de

Oper, Schauspielhaus ☎ 0221 221-2 84 00
www.buehnenkoeln.de

Hänneschen Puppenspiele der Stadt Köln
☎ 0221 221-258 12 01
www.haenneschen.de

Senftöpfchen-Theater ☎ 0221 258 10 59

Atelier-Theater ☎ 0221 24 24 85

Volkstheater Millowitsch ☎ 0221 25 17 47

Theater Der Keller ☎ 0221 9 32 29 59

Theater im Bauturm ☎ 0221 9 51 44 31

studiobühne köln ☎ 0221 470-45 13
www.studiobuehnekoeln.de

ASTA-Kultur im Unikum ☎ 0221 470-26 13

TICKETS/VORVERKAUFSSTELLEN

Köln Ticket
www.koelnticket.de ☎ 0221 221-26 129

KölnTourismus ☎ 0221 221 30 400
Ticket Counter

Kaufhof ☎ 0221 2 57 88 11

KVB-Passage Neumarkt ☎ 0221 2 57 38 42

Theaterkasse Rudolfplatz ☎ 0221 2 58 29 57

Saturn Konzertkasse ☎ 0221 1 61 60

LANXESS arena Ticketshop
☎ 0221 80 20

Karten- und Veranstaltungsservice
☎ 0221 9 62 42 41

RPR Ticketshop im Hauptbahnhof
☎ 0221 1 39 57 26

ASTA-Service-Schalter ☎ 0221 4 70-22 56

VERANSTALTUNGSORTE

Bühnen der Stadt Köln ☎ 0221 221-2 8400

Abendkasse Opernhaus
☎ 0221 221-2 8248

Abendkasse Schauspielhaus, DEPOT 1 und 2

☎ 0221 221-2 82 52

Halle Kalk

☎ 0221 221-995531210

Cinemathek Köln e. V. ☎ 0221 21 11 36

Kölner Philharmonie

Hotline ☎ 0221 28 02 80
www.koelner-philharmonie.de

WOHNEN

Deutscher Mieterbund ☎ 01805 83 58 35
www.mieterbund.de

Kölner Studentenwerk
☎ 0221 942 65-218 bis -222
wohnen@kstw.de

Mieterverein Köln ☎ 0221 2 02 37-0
www.mieterverein-koeln.de

Stadt Köln, Amt für Wohnungswesen
für Wohnberechtigungsschein (WBS) und
Wohngeld
Callcenter der Stadt Köln ☎ 0221 221-0
www.stadt-koeln.de/buergerservice/themen/
wohnen/wohnberechtigugsschein-wbs/

Stadtwerke Köln ☎ 0221 1 78-0
info@stadtwerkekoeln.de
www.stadtwerkekoeln.de

ZEITUNGEN/ZEITSCHRIFTEN

Annonce ☎ 0221 29 20 57 93
www.annonce.de

Express ☎ 0221 224-26 96
www.express.de

Kölner Stadt-Anzeiger ☎ 0221 224-0
www.ksta.de

Kölnische Rundschau ☎ 0221 16 32-401
www.koelnischerundschau.de

Kölner ☎ 0221 93 47 27-0
www.koelner.de

Marktplatz ☎ 02203 570 45 0
www.marktplatz-online.de

PRINZ Köln ☎ 0221 924 30 0
www.prinz.de

Stadt Revue ☎ 0221 9 51 54 10
www.stadtrevue.de



KÖLNER STUDENTENWERK
Anstalt des öffentlichen Rechts

Foto: Ramon Grosse - Fotolia.com

THUNFISCH? NICHT MIT UNS!

Wir bieten keinen Thunfisch mehr an, weil ...

- wir aus Tierschutzgründen keine fragwürdigen Fangmethoden befürworten.
- wir keine Überfischung und somit nicht die Ausrottung anderer Fischarten unterstützen.
- bereits viele Thunfischarten vom Aussterben bedroht sind.
- wir uns für Umwelt und Nachhaltigkeit einsetzen.

Machen Sie mit und unterstützen Sie uns beim Schutz der Umwelt!

Ihre Hochschulgastronomie
im Kölner Studentenwerk

Bildnachweis

Einen großen Dank
an die Fotografen!

Titel:	Fotowerk/fotolia.com	Seite 38:	Europäische Fachhochschule
Seite 1:	Cornelia Gerecke/KStW	Seite 46:	BestPhotoStudio
Seite 5:	kallejpp/photocase.com	Seite 52:	Cornelia Gerecke/KStW
Seite 6:	anlev/fotolia.com	Seite 53:	lightpoet/fotolia.com
Seite 7:	PhotoSany/photocase.com	Seite 64:	Monkey Business/fotolia.com
Seite 12:	Alexander Raths/ fotolia.com	Seite 68:	anke-art/photocase.com
Seite 12:	Alexander Raths/ fotolia.com	Seite 72:	vschlichting/fotolia.com
Seite 14:	Christoph de Haar	Seite 74:	Galyna Andrushko/fotolia.com
Seite 16-17:	stokkete / Fotolia.com	Seite 80:	Light Impression/ fotolia.com
Seite 18:	Norbert Jaehrling	Seite 84:	Odorka Rusanenko / fotolia.com
Seite 19:	Christoph de Haar	Seite 90:	Kurt Steinhausen
Seite 20:	Christoph de Haar	Seite 95:	Wavebreakmedia Micro
Seite 24:	DSHS Köln	Seite 96:	yanlev/fotolia.com
Seite 26:	DSHS Köln	Seite 97:	yanlev/fotolia.com
Seite 28:	Hochschule für Musik und Tanz	Seite 99:	Christoph de Haar
Seite 30:	Kunsthochschule für Medien Köln	Seite 104:	Lutz Wallroth/ photocase.com
Seite 32:	Katholische Hochschule NRW, Köln	Seite 104-109:	KStW
Seite 33:	Moritz Wussow/ fotolia.com	Seite 116:	monropic/fotolia.com Gina Sanders/fotolia.com
Seite 34:	Rheinische-FH	Seite 117:	oliver-marc steffen / fotolia.com
Seite 35:	Sebastian Müller	Seite 118:	Christoph de Haar
Seite 36:	Fachhochschule des Bundes	Seite 119:	Fotosearch
Seite 37:	Hochschule Fresenius	Seite 120:	Christoph de Haar
		Seite 121:	Christoph de Haar

- Seite 122: Christoph de Haar
- Seite 123: svenni/fotolia.com
- Seite 124: fotolyse/fotolia.com
- Seite 125: Christoph de Haar
- Seite 126: 0711concept/photocase.com
- Seite 127: Cornelia Gerecke/KStW
- Seite 133: kallejipp/photocase.com
- Seite 134: morgenroethe/photocase.com
- Seite 138: Markus Mainka/fotolia.com
- Seite 140: Benjamin Quiring/KStW
- Seite 144: herbie/fotolia.com
- Seite 148: H-J Paulsen/fotolia.com
- Seite 153: saschi79/fotolia.com
- Seite 154: fmatte/photocase.com
- Seite 158: Cornelia Gerecke/KStW
- Seite 162: Ivan Polushkin, emmi/fotolia.com
- Seite 172: luna/Fotolia
- Seite 176: Cornelia Gerecke/KStW
- Seite 180: Susann Städter/fotolia
- Seite 185: Maik Dörfert/fotolia.com
- Seite 186: Nadine Platzek/photocase.com
- Seite 190: KlausMJan/fotolia.com
- Seite 191: Cornelia Gerecke/KStW
- Seite 194: Christoph de Haar
- Seite 196-197: Andrejs Pidjass/fotolia.com
- Seite 198: VKKBA/Wolfgang Weimer
- Seite 209: Christoph de Haar
- Seite 214: cult12/fotolia.com

**ZEIG HERZ,
SPENDE BLUTPLASMA!**

**45 MAL IM JAHR
LEBEN RETTEN
GUTES TUN
ES LOHNT SICH!**

SPENDE AM RING

immer wieder gerne!

Plasma Service Europe

Hohenstaufenring 62

50674 Köln

Tel.: 0221 420365-0

Öffnungszeiten

Mo – Do: 8:00 – 20:00 Uhr

Fr: 8:00 – 18:00 Uhr

www.plasmaservice.de



PlasmaService

Europe GmbH

Für den Menschen. Für das Leben.